



LLUVIAS



CENEPRED

Centro Nacional de Estimación, Prevención y
Reducción del Riesgo de Desastres

**ESCENARIO DE RIESGO
ANTE EL PRONÓSTICO DE
LLUVIA EN LA SELVA
(EXTENSIÓN DEL AVISO 016)**

DEL 22 DE ENERO DE 2024

I. COMPORTAMIENTO DE LAS PRECIPITACIONES A NIVEL NACIONAL

En diciembre 2023, a nivel nacional predominaron superávits de lluvias en el orden de +15% a +200%. En contraste las deficiencias se concentraron en la sierra sur occidental (Arequipa, Moquegua y Tacna) con rangos de -15% a -100%.

En este mes se registraron los siguientes récords: Alto de Poclus-Piura 58.6mm/día (2023-12-26, Normal: 66.3 mm/mes), Bagua Chica-Amazonas 91.5mm/día (2023-12-26, Normal: 57.8 mm/mes), El Limón-Cajamarca 74.5mm/día (2023-12-16, Normal: 29.6 mm/mes), Muñani-Puno 48.2 mm/día (2023-12-14, Normal: 97.3 mm/mes) y Cajamarquilla-Ancash 51.0 mm/día (2023-12-19, Normal: 116.2 mm/mes).

Figura 01.: Frecuencia e Intensidad de lluvias de diciembre 2023.

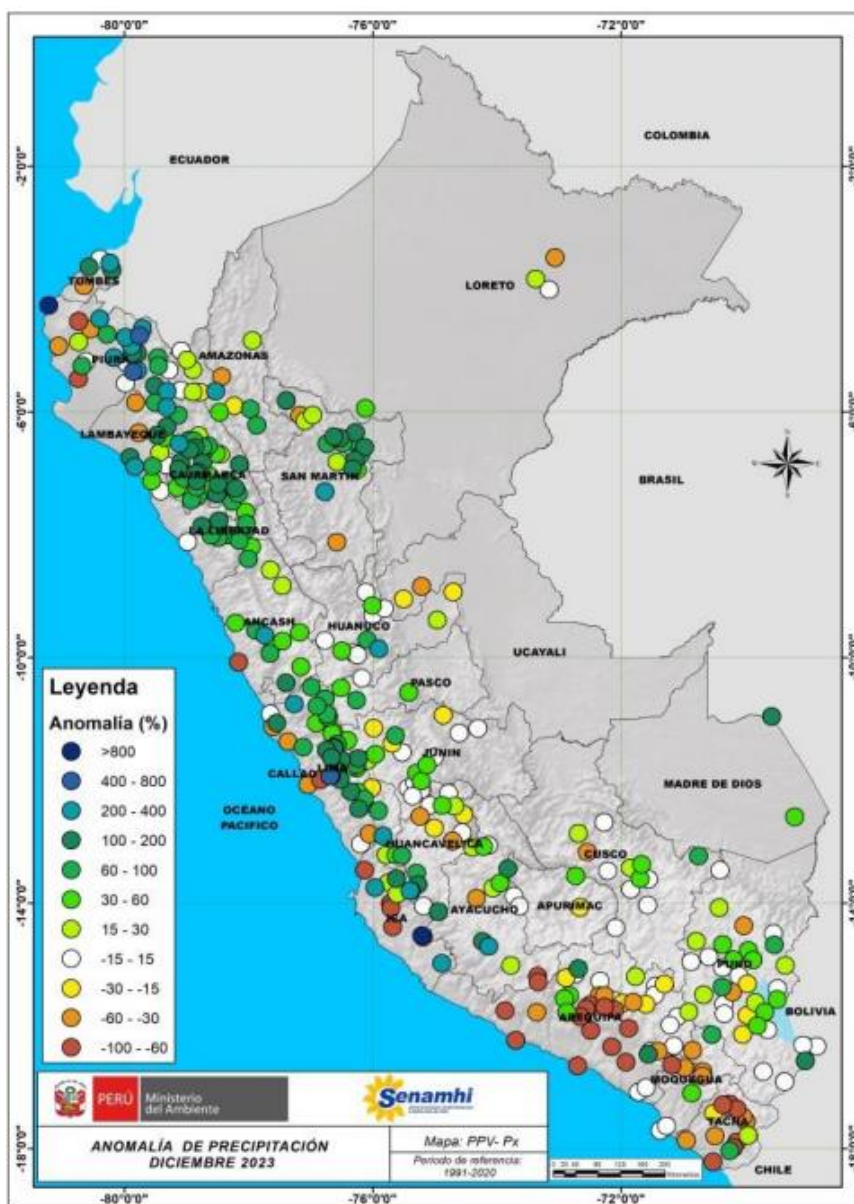

Fuente: SENAMHI (Diciembre, 2023).

II. PERSPECTIVAS

El SENAMHI informa que, desde el lunes 22, se espera lluvia de moderada a fuerte intensidad en la selva. Esta precipitación estará acompañada de descargas eléctricas y ráfagas de viento con velocidades cercanas a los 40 km/h. (SENAMHI / Aviso Meteorológico N°018)

El lunes 22 de enero, se prevén acumulados de lluvia cercanos a los 50 mm/día en la selva norte y valores sobre los 60 mm/día en la selva centro y sur.

Figura 2. Pronóstico de lluvia en la selva del 22 de enero del 2024

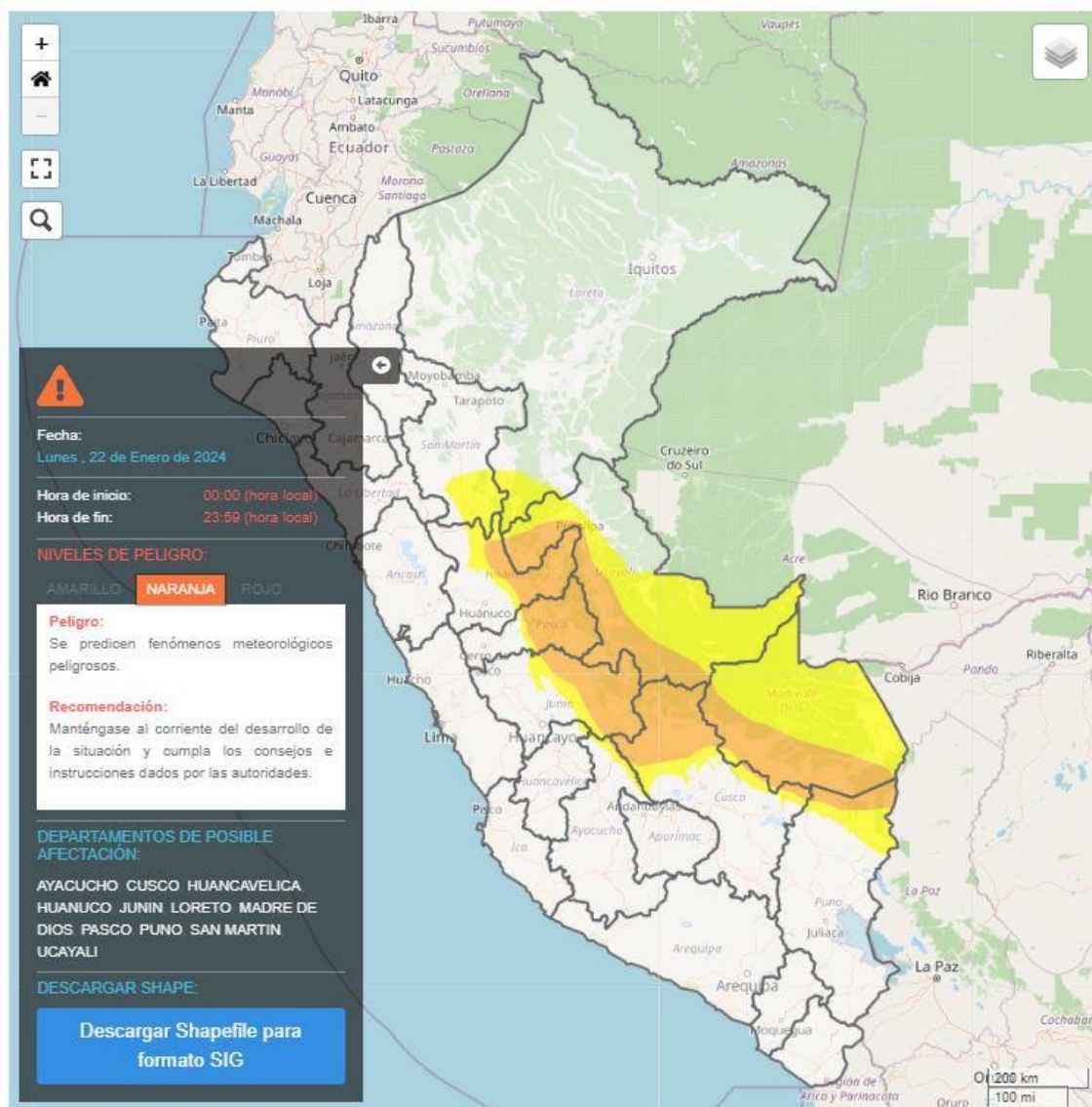

Fuente: SENAMHI Aviso Meteorológico N°018

III. ESCENARIO DE RIESGO POR MOVIMIENTOS EN MASA

1 ANÁLISIS DE SUSCEPTIBILIDAD POR MOVIMIENTOS EN MASA

La probabilidad de la ocurrencia de lluvias de fuerte intensidad durante estos días, desencadenarían la posible presencia de deslizamientos, flujos de detritos (huaycos) u otro tipo de movimientos en masa, que traería consigo situaciones de riesgo. No obstante, no se descarta la presencia de estas en las zonas donde se prevé condiciones normales o de déficit de lluvias.

Para la identificación de los ámbitos con mayor propensión a estos eventos se ha tomado como base el Mapa de Susceptibilidad a Movimientos en Masa¹ (INGEMMET).

Figura 3. Susceptibilidad a movimientos en masa en la selva

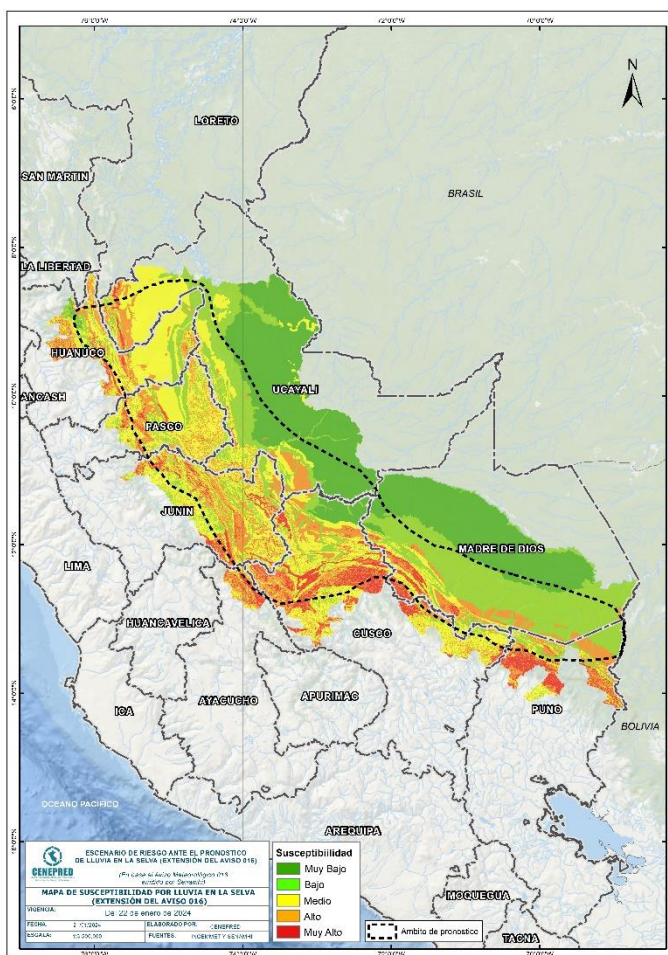

Fuente: CENEPRED, elaborado con información del INGEMMET y SENAMHI

¹ Cabe destacar que los mapas de susceptibilidad por movimientos en masa, si bien identifican áreas donde se pueden generar potencialmente tales eventos, en ellos no figura la totalidad de zonas a ser afectadas, ni predicen cuando ocurrirán los procesos analizados (Ayala-Carcedo y Olcinas 2002).

2 ANÁLISIS DE EXPOSICIÓN SOCIOECONÓMICA

En el análisis de exposición socioeconómica, se consideró como unidad mínima de análisis el ámbito distrital. Las variables utilizadas son incidencia de pobreza, tasa de analfabetismo y tasa de desnutrición crónica infantil.

El valor de exposición se obtuvo mediante el análisis con sistemas de información geográfica (SIG), con la finalidad de poder representarlo cartográficamente.

Se estimó el valor de importancia (ponderación) de cada uno de los parámetros mediante el Proceso de Análisis Jerárquico (método de Saaty). Posteriormente, se determinó para cada parámetro los respectivos descriptores, representados por sus quintiles, estimándose también para estos una ponderación mediante el mismo método.

Este procedimiento se muestra en la Tabla 1, dando como resultado el valor de exposición para cada distrito.

Tabla 1. Matriz de ponderación utilizada para la evaluación de los niveles de exposición.

Descriptor	Parámetros de evaluación									Valor de exposición	Rango	Nivel de exposición
	Incidencia de pobreza	Valor	Peso	Tasa de Desnutrición Crónica		Tasa de Analfabetismo		Valor	Peso			
D5	Mayor a 63.8%	0.459	0.608	34.2% a 61.7%	0.416	0.272	20.8% a 45.5%	0.432	0.120	0.444	0.262 < R =< 0.444	Muy Alto
D4	50.7% a 63.7%	0.259	0.608	26.0% a 34.1%	0.262	0.272	14.1% a 20.7%	0.283	0.120	0.262	0.153 < R =< 0.262	Alto
D3	36.3% a 50.6%	0.150	0.608	19% a 25.9%	0.161	0.272	9.6% a 14.0%	0.152	0.120	0.153	0.089 < R =< 0.153	Medio
D2	21.8% a 36.2%	0.085	0.608	9.1% a 18.9%	0.099	0.272	5.4% a 9.5%	0.086	0.120	0.089	0.051 < R =< 0.089	Bajo
D1	Menor a 21.8%	0.047	0.608	Menor a 9.1%	0.062	0.272	Menor a 5.4%	0.048	0.120	0.051		

Fuente: CENEPRED, elaborado con información del INEI y el MINSa.

3. ESCENARIO PROBABLE DE RIESGO POR MOVIMIENTOS EN MASA

Una vez identificado los niveles de susceptibilidad a movimientos en masa y los niveles de exposición de la población, a nivel distrital, se procede a la conjunción de ambos factores para el cálculo de la probabilidad del riesgo (Tabla 2).

Figura 4. Escenario de riesgo por movimientos en masa según el pronóstico de lluvia en la selva

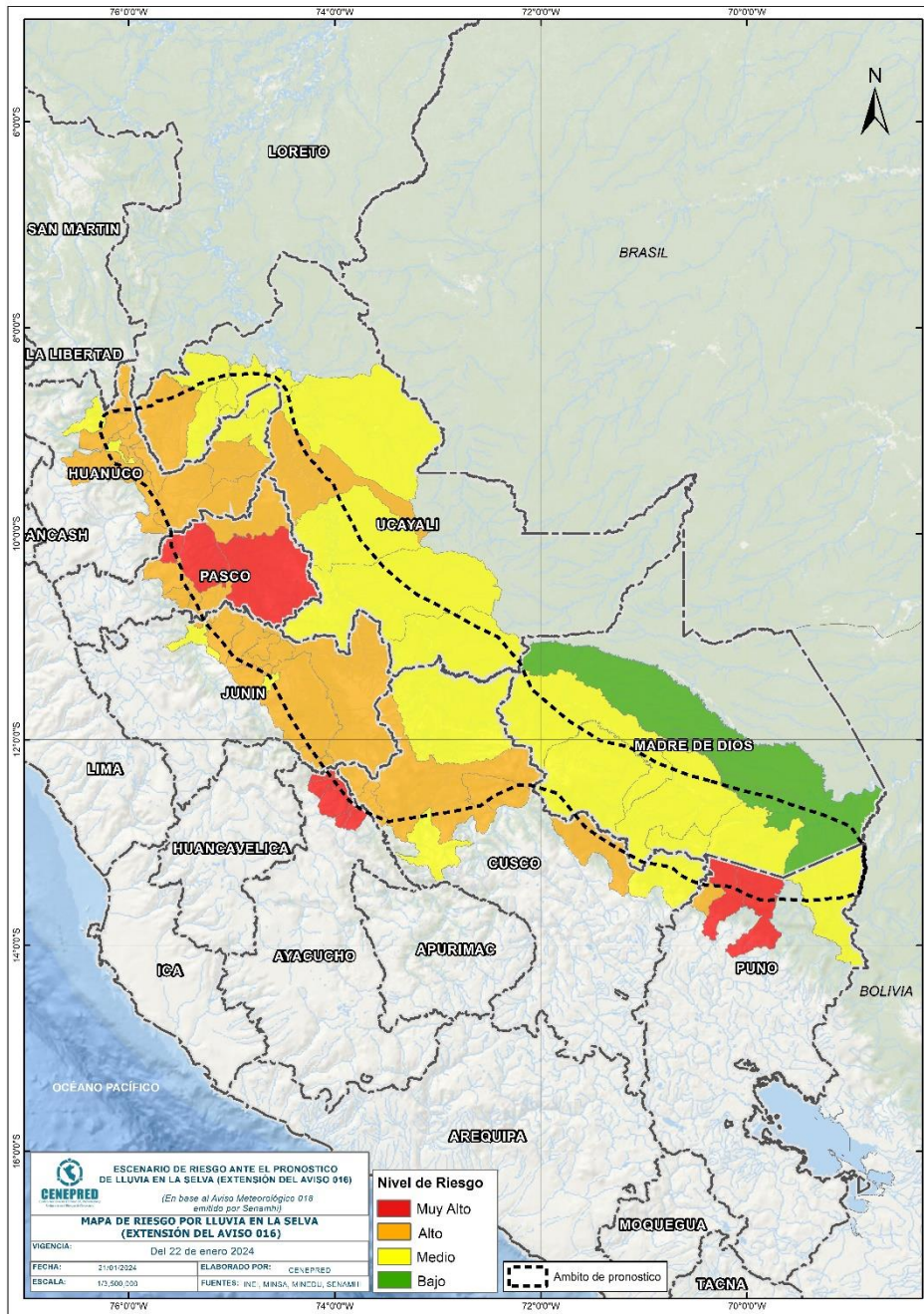

Fuente: CENEPRED

Finalmente, se presentan los resultados del escenario de riesgo por movimientos en masa en la Tabla 2.

Tabla 2. Elementos expuestos por departamentos según su nivel de riesgo.

Nivel de Riesgo		Muy Alto					Alto				
		Elementos expuestos									
DEPARTAMENTOS		Cantidad Distritos	Población	Viviendas	Establec. Salud	Instituc. Educativas	Cantidad Distritos	Población	Viviendas	Establec. Salud	Instituc. Educativas
1	AYACUCHO	5	44.952	12.991	34	247	0	0	0	0	0
2	CUSCO	0	0	0	0	0	5	79.581	23.183	67	380
3	HUANUCO	0	0	0	0	0	14	119.475	33.579	85	573
4	JUNIN	0	0	0	0	0	10	257.807	67.416	185	1.568
5	MADRE DE DIOS	0	0	0	0	0	0	0	0	0	0
6	PASCO	3	28.890	7.566	61	360	5	58.580	15.649	65	283
7	PUNO	2	15.732	6.215	13	85	1	6.832	1.817	2	40
8	UCAYALI	0	0	0	0	0	2	39.768	9.866	34	207
TOTAL GENERAL		10	89.574	26.772	108	692	37	562.043	151.510	438	3.051

Fuente: CENEPRED, elaborado con la información del INEI*, MINSA** y MINEDU***

*INEI: Cálculo de población y vivienda según Censos Nacionales 2017: XII de Población y VII de Vivienda

**MINSA: Base RENIPRESS, enero 2024

***MINEDU: ESCALE, enero 2024.

IV. ESCENARIO DE RIESGO POR INUNDACIONES

1 ANÁLISIS DE SUSCEPTIBILIDAD POR INUNDACIONES

La probabilidad de la ocurrencia de lluvias de fuerte intensidad durante estos días, desencadenarían la posible presencia de inundaciones, que traería consigo situaciones de riesgo. No obstante, no se descarta la presencia de estas en las zonas donde se prevé condiciones normales o de déficit de lluvias.

Para la identificación de los ámbitos con mayor propensión a estos eventos se consolidó los mapas de susceptibilidad a inundaciones a nivel regional, elaborado por el INGEMMET, los cuales consideran como factores condicionantes: la geomorfología y la pendiente del terreno.

Los ámbitos de susceptibilidad muy alta y alta se caracterizan principalmente por presentar llanuras aluviales, planicies, altiplanos, terrazas aluviales, entre otros.

2 ESCENARIO PROBABLE DE RIESGO POR INUNDACIONES

Una vez identificado los niveles de susceptibilidad a inundación en el ámbito del pronóstico en la Figura 7. se procede a realizar el análisis de los niveles de exposición de la población, vivienda, establecimientos de salud e instituciones educativas a nivel de centros poblados.

De acuerdo al análisis de exposición y considerando el pronóstico se generó la Tabla 3, encontrándose que los departamentos con nivel de riesgo **Muy Alto** comprenden una población expuesta de 206.716 habitantes; 50.992 viviendas; 173 establecimientos de salud y 938 instituciones educativas.

Los departamentos con nivel de riesgo **Alto** comprenden una población expuesta de 298.064 habitantes; 74.579 viviendas; 198 establecimiento de salud y 1.103 instituciones educativas.

Figura 7. Escenario de riesgo por inundaciones en el ámbito del pronóstico de lluvia en la selva del 22 de enero del 2024

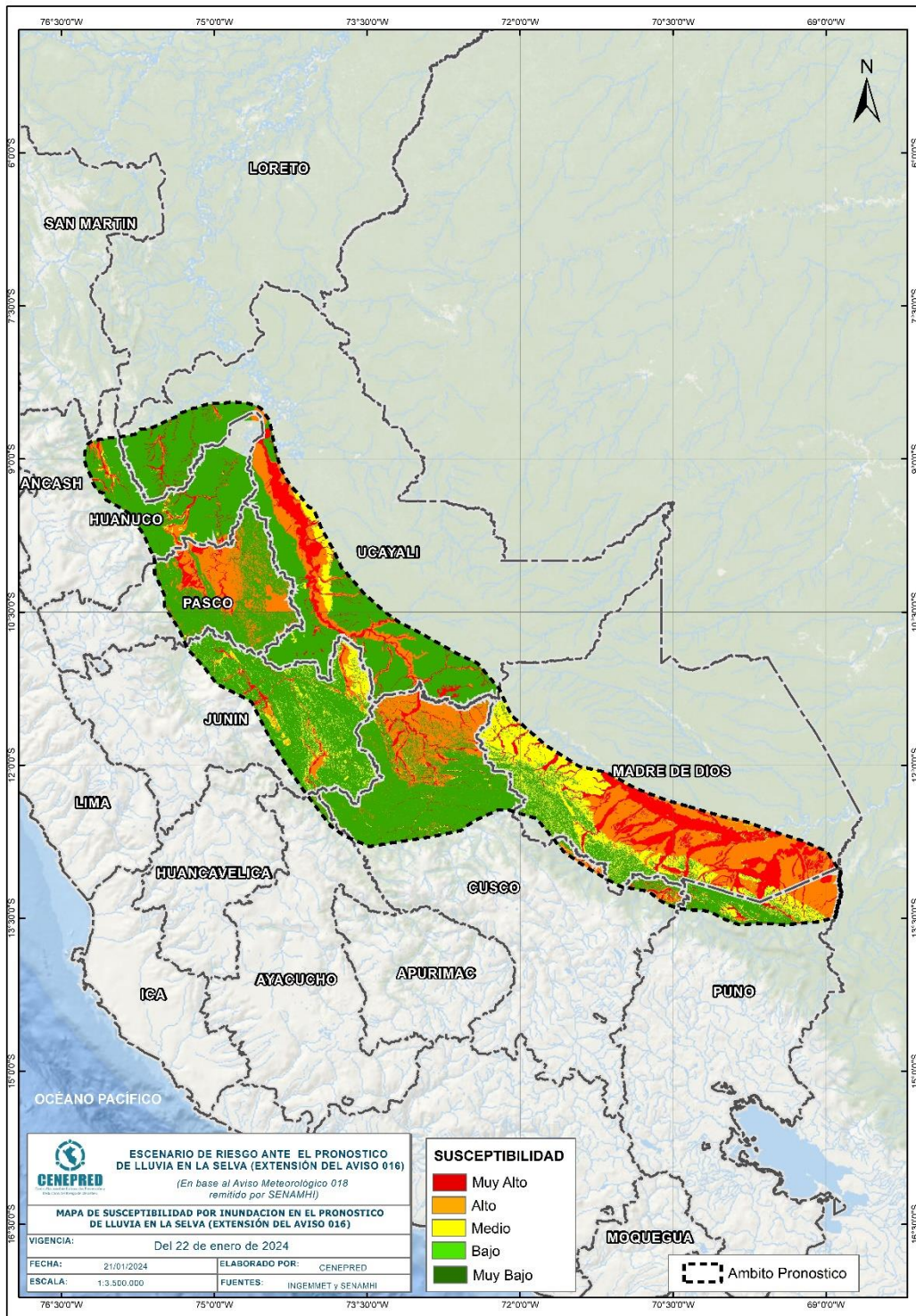

Fuente: CENEPRED

Tabla 3. Elementos expuestos por departamentos según su nivel de riesgo por inundación.

Nivel de Riesgo		Muy Alto					Alto				
		Elementos expuestos									
DEPARTAMENTOS		Centros Poblados	Población	Viviendas	Establec. Salud	Instituc. Educativas	Centros Poblados	Población	Viviendas	Establec. Salud	Instituc. Educativas
1	AYACUCHO	4	635	189	0	0	23	10.340	2.807	10	45
2	CUSCO	48	17.510	3.846	24	81	53	25.541	6.344	24	101
3	HUANUCO	55	6.692	1.931	8	47	106	98.031	23.724	33	158
4	JUNIN	150	100.075	23.550	43	291	207	88.480	22.498	52	377
5	MADRE DE DIOS	80	17.617	5.084	23	79	41	4.549	1.309	16	49
6	PASCO	115	24.073	6.470	48	197	157	41.336	10.396	39	224
7	PUNO	7	1.787	584	1	6	4	538	304	0	4
8	UCAYALI	165	38.327	9.338	26	237	99	29.249	7.197	24	145
TOTAL GENERAL		624	206.716	50.992	173	938	690	298.064	74.579	198	1.103

Fuente: CENEPRED, elaborado con la información del INEI*, MINSA** y MINEDU***

*INEI: Cálculo de población y vivienda según Censos Nacionales 2017: XII de Población y VII de Vivienda

**MINSA: Base RENIPRESS, enero 2024

***MINEDU: ESCALE, enero 2024

El CENEPRED actualizará esta información de acuerdo a los avisos meteorológicos remitidos por el SENAMHI. El resultado de esta información se encuentra disponible en el Sistema de Información para la Gestión del Riesgo de Desastres - SIGRID, y a través de la página web del CENEPRED <https://cenepred.gob.pe/web/escenario-riesgos/> para su descarga a fin de dar a conocer de manera detallada los parámetros utilizados.