



LLUVIAS



CENEPRED

Centro Nacional de Estimación, Prevención y
Reducción del Riesgo de Desastres

**ESCENARIO DE RIESGO
ANTE EL PRONÓSTICO DE
PRECIPITACIONES EN LA SIERRA CENTRO Y
SUR**

DEL 16 AL 18 DE DICIEMBRE DE 2024

I. COMPORTAMIENTO DE LAS PRECIPITACIONES A NIVEL NACIONAL

Durante octubre de 2024 la costa sur (Arequipa, Moquegua, Tacna) registró acumulados significativos, alcanzando la categoría de 'extremadamente lluviosos' con anomalías entre 200 y 800%, cabe señalar que, climatológicamente, la región de Arequipa registra normalmente acumulados entre 1 y 2 mm/mes durante octubre. En tanto, sierra norte y central, selva norte, central y sur, Huancavelica, Ayacucho, Apurímac, Cusco y sierra sur de Puno presentaron precipitaciones localizadas con valores entre normales a superiores de su normal con anomalías de 15 a 200. En contraste, se presentaron anomalías negativas de lluvias en el contexto del periodo de estiaje en la sierra sur (Arequipa, Ayacucho, Apurímac, Cusco, Puno y Moquegua), además de la costa norte, sierra central y sierra norte (Piura, La Libertad, Lambayeque y Cajamarca).

Figura 01.: Frecuencia e Intensidad de Lluvias de octubre 2024.

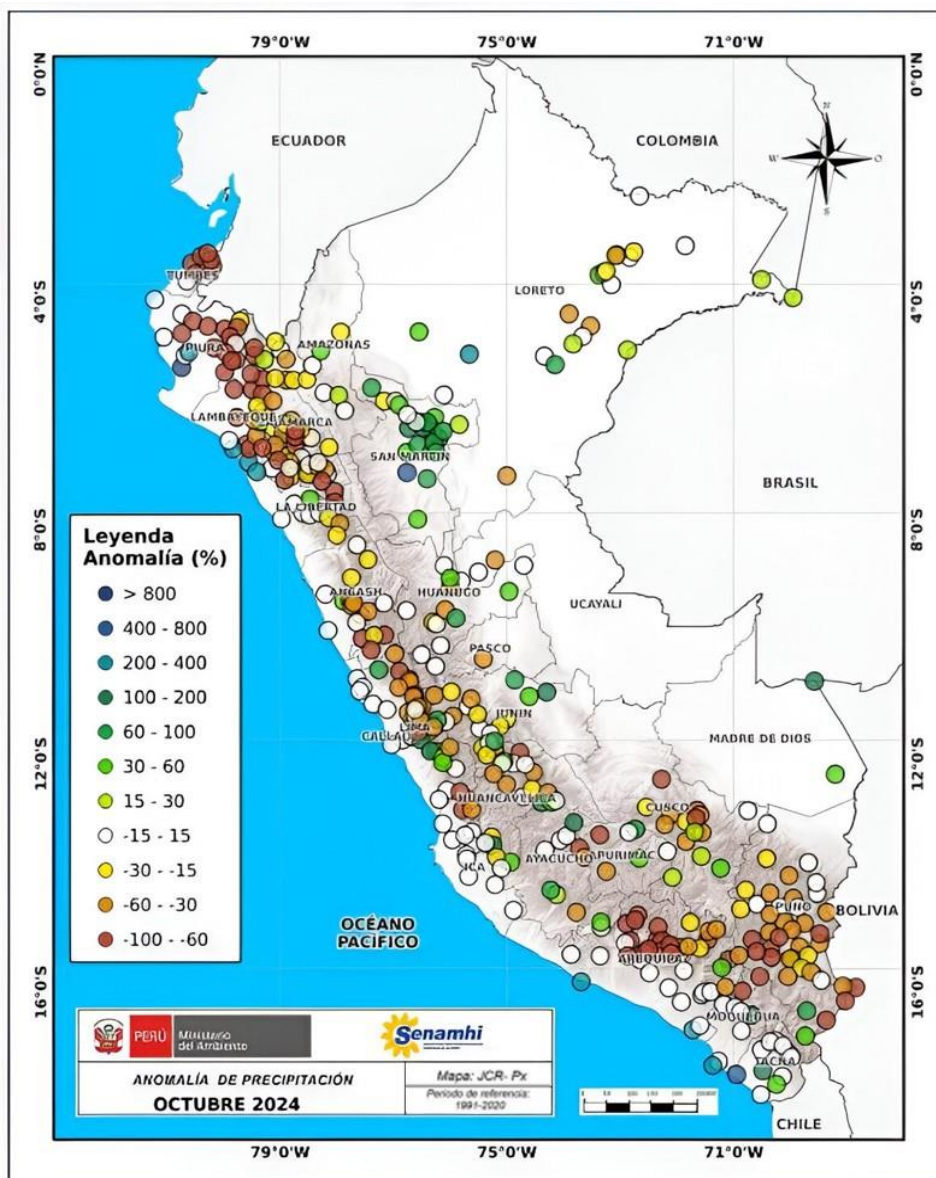

Fuente: SENAMHI (Octubre, 2024).

II. PERSPECTIVAS

El SENAMHI informa que, desde el lunes 16 de diciembre al miércoles 18 de diciembre, se registrarán precipitaciones (nieve, granizo, aguanieve y lluvia) de moderada a fuerte intensidad en la sierra centro y sur. Además, se espera la ocurrencia de granizo en zonas por encima de los 2800 m s. n. m. y nieve en localidades sobre los 4000 m s. n. m. de la sierra centro y sur. Estas precipitaciones estarán acompañadas de descargas eléctricas y ráfagas de viento con velocidades cercanas a los 40 km/h. No se descarta la ocurrencia de lluvia dispersa en la costa centro.

El lunes 16 de diciembre, se esperan acumulados de lluvia próxima a los 15 mm/día en la sierra centro y valores por encima de los 18 mm/día en la sierra sur.

Figura 2. Pronóstico de precipitaciones en la sierra centro y sur del 16 de diciembre del 2024

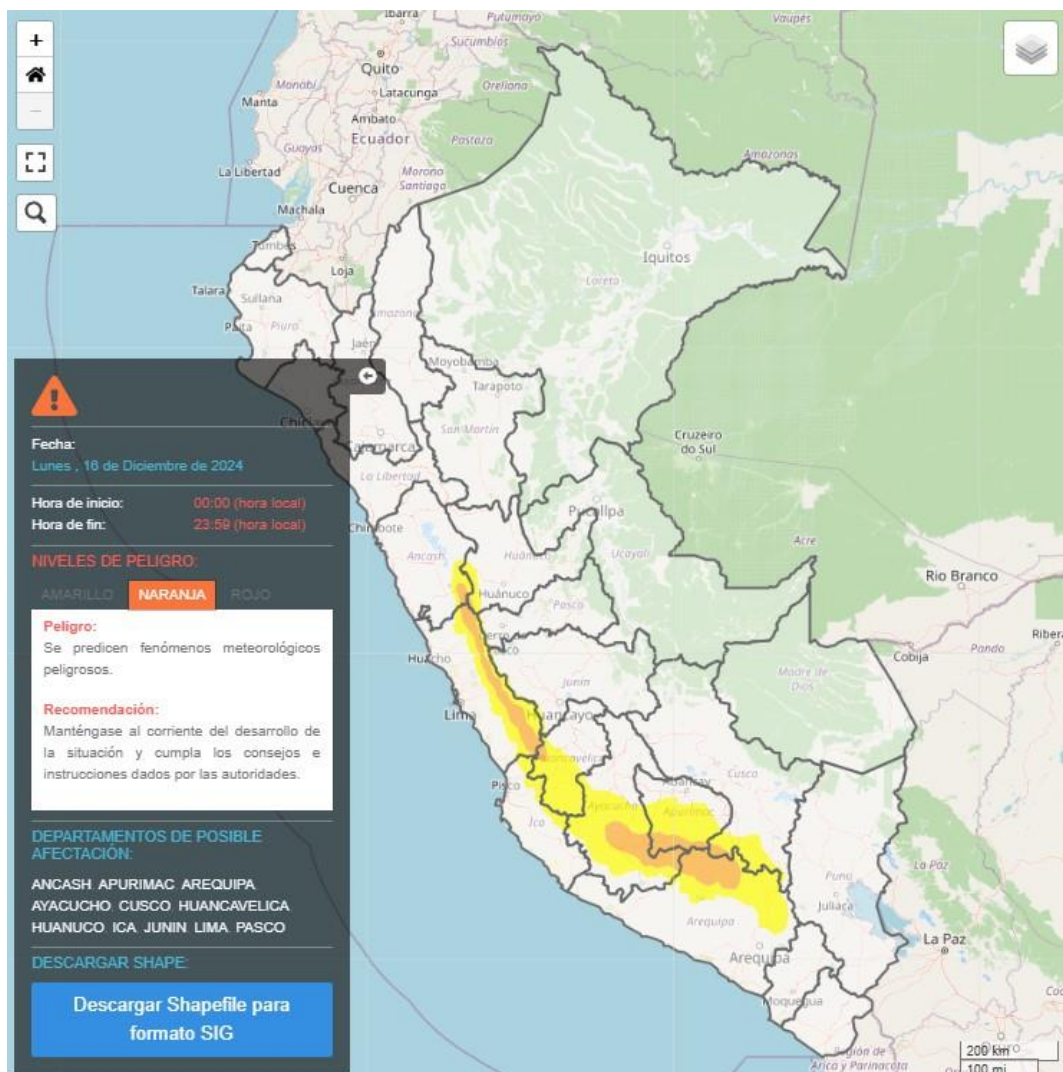

Fuente: SENAMHI Aviso Meteorológico N°380

El martes 17 de diciembre, se esperan acumulados de lluvia superiores a los 13 mm/día en la sierra centro y valores por encima de los 18 mm/día en la sierra sur.

Figura 3. Pronóstico de precipitaciones en la sierra centro y sur del 17 de diciembre del 2024

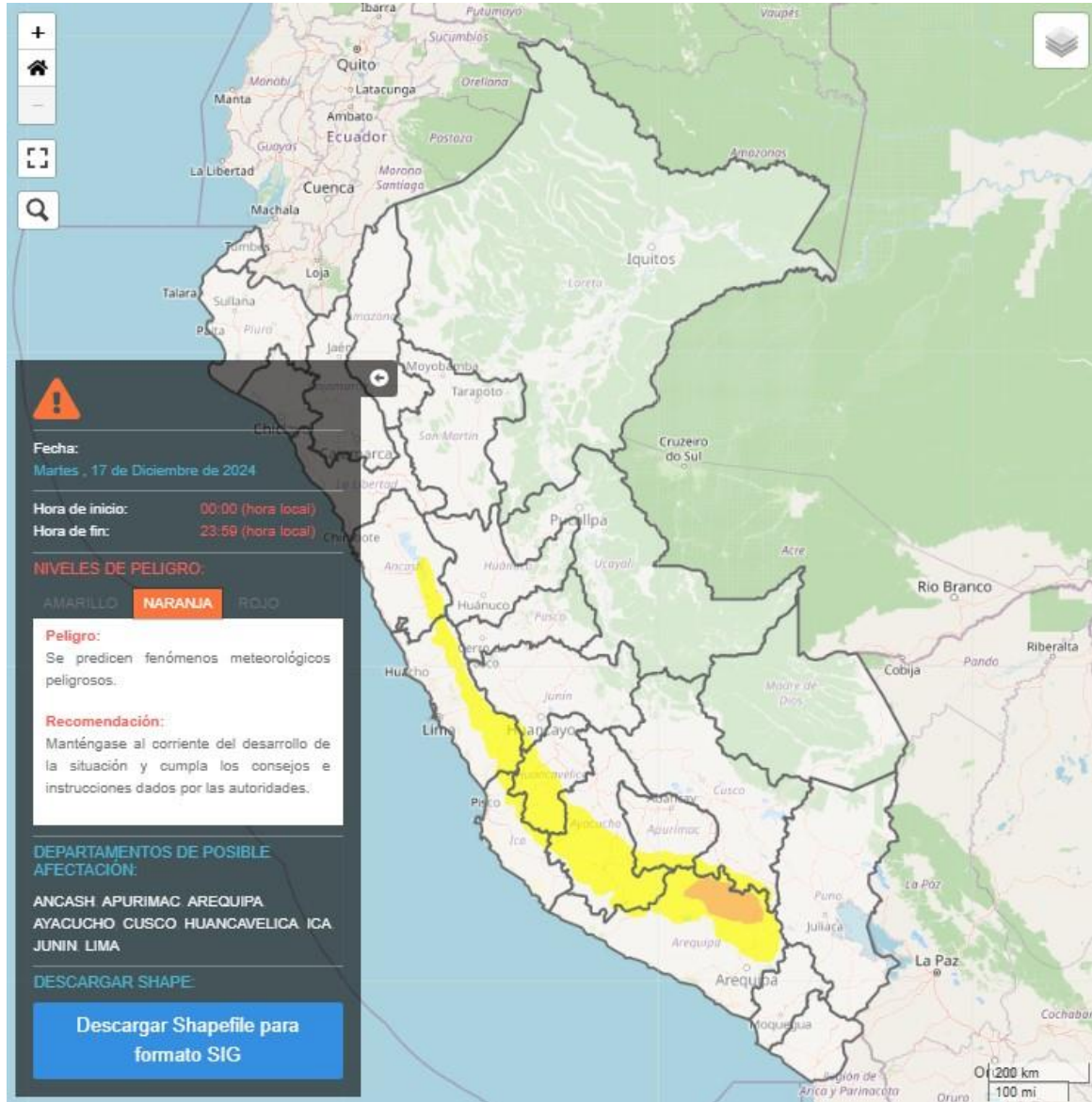

Fuente: SENAMHI Aviso Meteorológico N° 380

El miércoles 18 de diciembre, se esperan acumulados de lluvia superiores a los 13 mm/día en la sierra centro y valores por encima de los 18 mm/día en la sierra sur.

Figura 4. Pronóstico de precipitaciones en la sierra centro y sur del 18 de diciembre del 2024

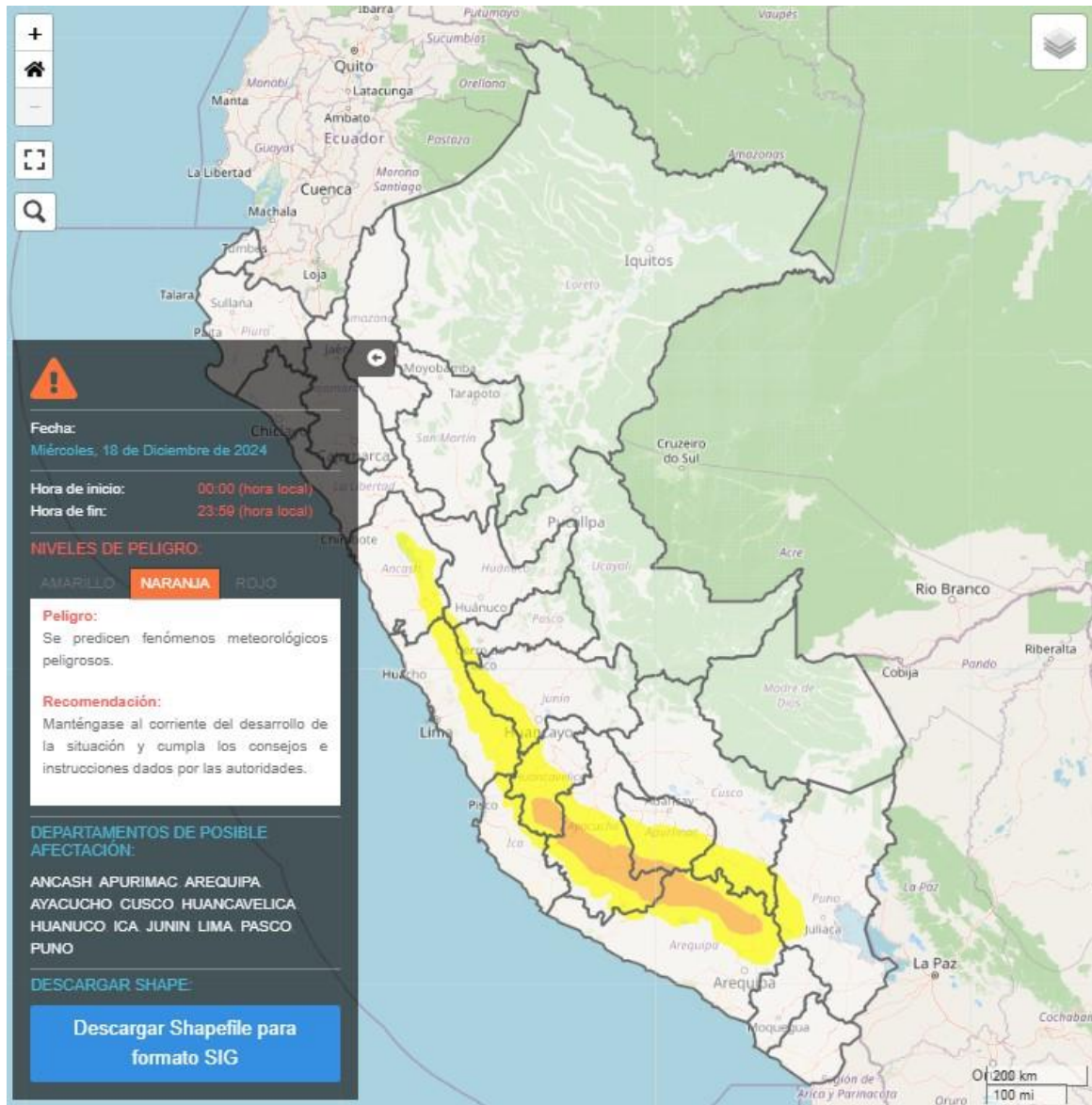

Fuente: SENAMHI Aviso Meteorológico N° 380

Para efectos de análisis se ha unido el ámbito de los diferentes días que implica el aviso, obteniendo un solo ámbito de exposición por los días de duración del aviso.

III. ESCENARIO DE RIESGO POR MOVIMIENTOS EN MASA

1 ANÁLISIS DE SUSCEPTIBILIDAD POR MOVIMIENTOS EN MASA

La probabilidad de la ocurrencia de lluvias de fuerte intensidad durante estos días, desencadenarían la posible presencia de deslizamientos, flujos de detritos (huaycos) u otro tipo de movimientos en masa, que traería consigo situaciones de riesgo. No obstante, no se descarta la presencia de estas en las zonas donde se prevé condiciones normales o de déficit de lluvias.

Para la identificación de los ámbitos con mayor propensión a estos eventos se ha tomado como base el Mapa de Susceptibilidad a Movimientos en Masa¹ (INGEMMET).

Figura 5. Susceptibilidad a movimientos en masa en la sierra centro y sur

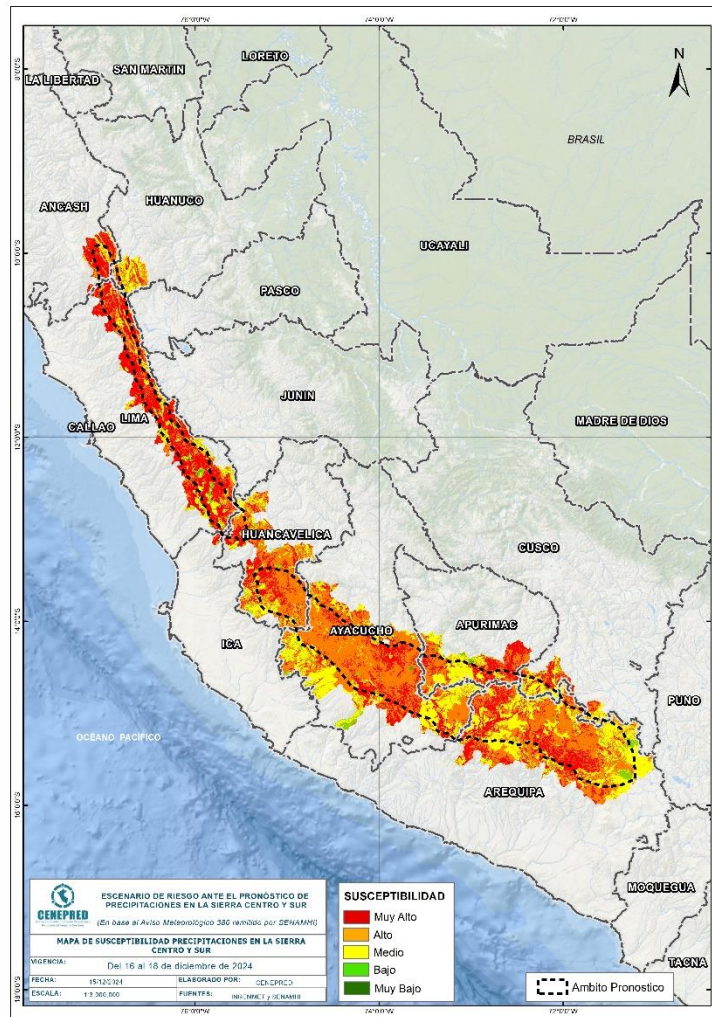

Fuente: CENEPRED, elaborado con información del INGEMMET y SENAMHI

¹ Cabe destacar que los mapas de susceptibilidad por movimientos en masa, si bien identifican áreas donde se pueden generar potencialmente tales eventos, en ellos no figura la totalidad de zonas a ser afectadas, ni predicen cuando ocurrirán los procesos analizados (Ayala-Carcedo y Olcinas 2002).

2 ANÁLISIS DE EXPOSICIÓN SOCIOECONÓMICA

En el análisis de exposición socioeconómica, se consideró como unidad mínima de análisis el ámbito distrital. Las variables utilizadas son incidencia de pobreza, tasa de analfabetismo y tasa de desnutrición crónica infantil.

El valor de exposición se obtuvo mediante el análisis con sistemas de información geográfica (SIG), con la finalidad de poder representarlo cartográficamente.

Se estimó el valor de importancia (ponderación) de cada uno de los parámetros mediante el Proceso de Análisis Jerárquico (método de Saaty). Posteriormente, se determinó para cada parámetro los respectivos descriptores, representados por sus quintiles, estimándose también para estos una ponderación mediante el mismo método.

Este procedimiento se muestra en la Tabla 1, dando como resultado el valor de exposición para cada distrito.

Tabla 1. Matriz de ponderación utilizada para la evaluación de los niveles de exposición.

Descriptor	Parámetros de evaluación									Valor de exposición	Rango	Nivel de exposición
	Incidencia de pobreza	Valor	Peso	Tasa de Desnutrición Crónica	Valor	Peso	Tasa de Analfabetismo	Valor	Peso			
D5	Mayor a 63.8%	0.459	0.608	34.2% a 61.7%	0.416	0.272	20.8% a 45.5%	0.432	0.120	0.444	0.262 < R =< 0.444	Muy Alto
D4	50.7% a 63.7%	0.259	0.608	26.0% a 34.1%	0.262	0.272	14.1% a 20.7%	0.283	0.120	0.262	0.153 < R =< 0.262	Alto
D3	36.3% a 50.6%	0.150	0.608	19% a 25.9%	0.161	0.272	9.6% a 14.0%	0.152	0.120	0.153	0.089 < R =< 0.153	Medio
D2	21.8% a 36.2%	0.085	0.608	9.1% a 18.9%	0.099	0.272	5.4% a 9.5%	0.086	0.120	0.089	0.051 < R =< 0.089	Bajo
D1	Menor a 21.8%	0.047	0.608	Menor a 9.1%	0.062	0.272	Menor a 5.4%	0.048	0.120	0.051		

Fuente: CENEPRED, elaborado con información del INEI y el MINSA.

3. ESCENARIO PROBABLE DE RIESGO POR MOVIMIENTOS EN MASA

Una vez identificado los niveles de susceptibilidad a movimientos en masa y los niveles de exposición de la población, a nivel distrital, se procede a la conjunción de ambos factores para el cálculo de la probabilidad del riesgo (Tabla 2).

Figura 6. Escenario de riesgo por movimientos en masa según el pronóstico de precipitaciones en la sierra centro y sur

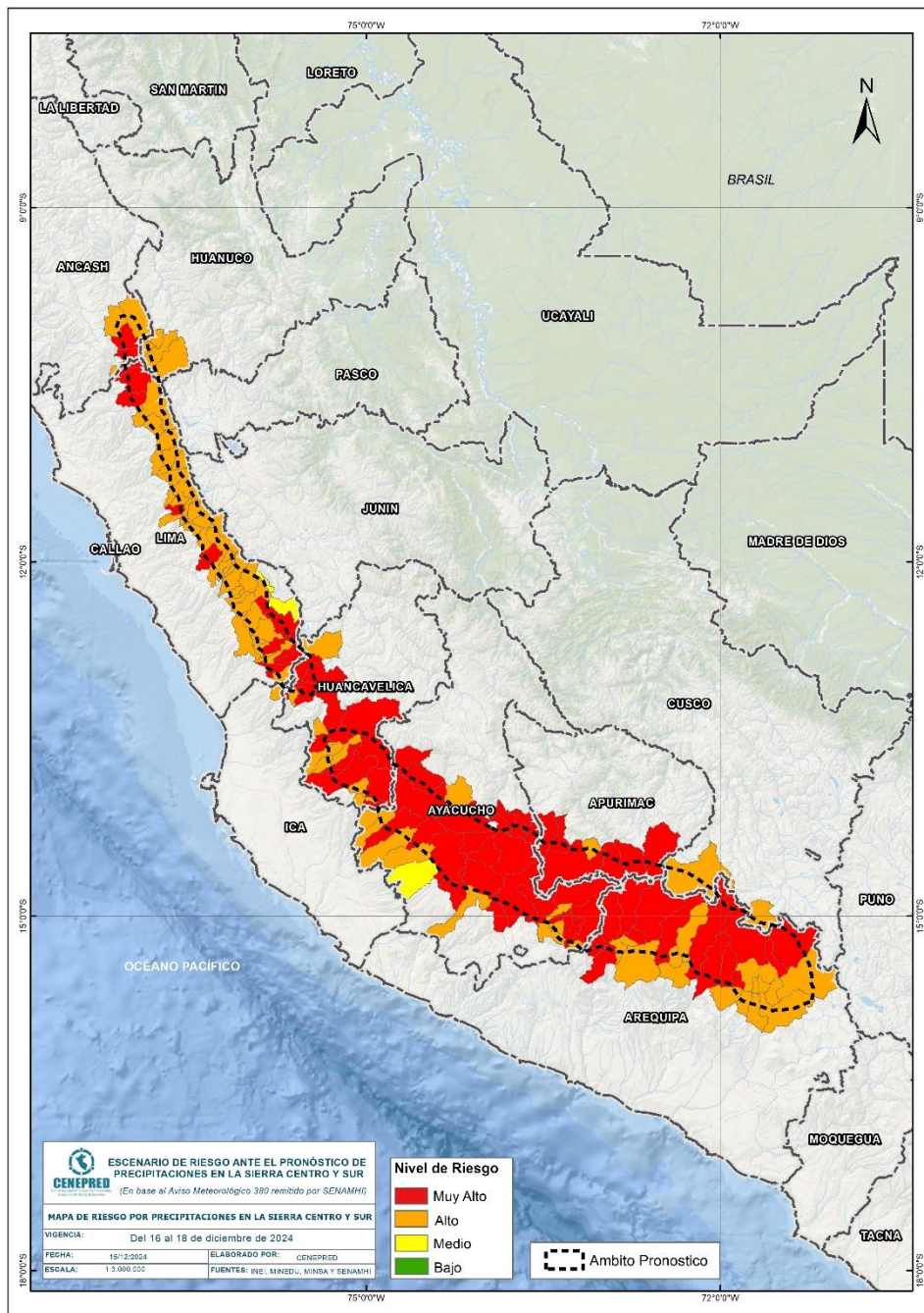

Fuente: CENEPRED

Finalmente, se presentan los resultados del escenario de riesgo por movimientos en masa en la Tabla 2.

Tabla 2. Elementos expuestos por departamentos según su nivel de riesgo.

Nivel de Riesgo		Muy Alto					Alto				
		Elementos expuestos									
DEPARTAMENTOS		Cantidad Distritos	Población	Viviendas	Establec. Salud	Instituc. Educativas	Cantidad Distritos	Población	Viviendas	Establec. Salud	Instituc. Educativas
1	ANCASH	2	2,349	825	4	18	3	9,022	2,285	7	37
2	APURIMAC	6	12,631	4,337	32	106	1	929	357	1	7
3	AREQUIPA	15	21,411	6,493	31	142	16	30,375	9,408	26	129
4	AYACUCHO	25	63,153	19,754	70	464	11	14,438	5,104	24	193
5	CUSCO	0	0	0	0	0	2	23,371	7,637	17	70
6	HUANCAVELICA	13	16,175	5,926	43	274	9	9,812	3,485	23	110
7	HUANUCO	0	0	0	0	0	4	13,011	3,508	10	66
8	ICA	0	0	0	0	0	1	992	390	4	13
9	LIMA	12	11,345	3,728	17	99	37	50,258	14,964	80	260
TOTAL GENERAL		73	127,064	41,063	197	1,103	84	152,208	47,138	192	885

Fuente: CENEPRED, elaborado con la información del INEI*, MINSA** y MINEDU***

*INEI: Cálculo de población y vivienda según Censos Nacionales 2017: XII de Población y VII de Vivienda

**MINSA: Base RENIPRESS, noviembre 2024

***MINEDU: ESCALE, noviembre 2024.

IV. ESCENARIO DE RIESGO POR INUNDACIONES

1 ANÁLISIS DE SUSCEPTIBILIDAD POR INUNDACIONES

La probabilidad de la ocurrencia de lluvias de fuerte intensidad durante estos días, desencadenarían la posible presencia de inundaciones, que traería consigo situaciones de riesgo. No obstante, no se descarta la presencia de estas en las zonas donde se prevé condiciones normales o de déficit de lluvias.

Para la identificación de los ámbitos con mayor propensión a estos eventos se consolidó los mapas de susceptibilidad a inundaciones a nivel regional, elaborado por el INGEMMET, los cuales consideran como factores condicionantes: la geomorfología y la pendiente del terreno.

Los ámbitos de susceptibilidad muy alta y alta se caracterizan principalmente por presentar llanuras aluviales, planicies, altiplanos, terrazas aluviales, entre otros.

2 ESCENARIO PROBABLE DE RIESGO POR INUNDACIONES

Una vez identificado los niveles de susceptibilidad a inundación en el ámbito de las cuencas afectadas en la Figura 7. se procede a realizar el análisis de los niveles de exposición de la población, vivienda, establecimientos de salud e instituciones educativas a nivel de centros poblados.

De acuerdo al análisis de exposición y considerando el pronóstico se generó la Tabla 3, encontrándose que los departamentos con nivel de riesgo **Muy Alto** comprenden una población expuesta de 2.463 habitantes; 1.847 viviendas; 7 establecimientos de salud y 29 instituciones educativas.

Los departamentos con nivel de riesgo **Alto** comprenden una población expuesta de 33.737 habitantes; 18.191 viviendas; 31 establecimientos de salud y 191 instituciones educativas.

Figura 7. Escenario de riesgo por inundaciones en el ámbito del pronóstico de precipitaciones en la sierra centro y sur del 16 al 18 de diciembre del 2024

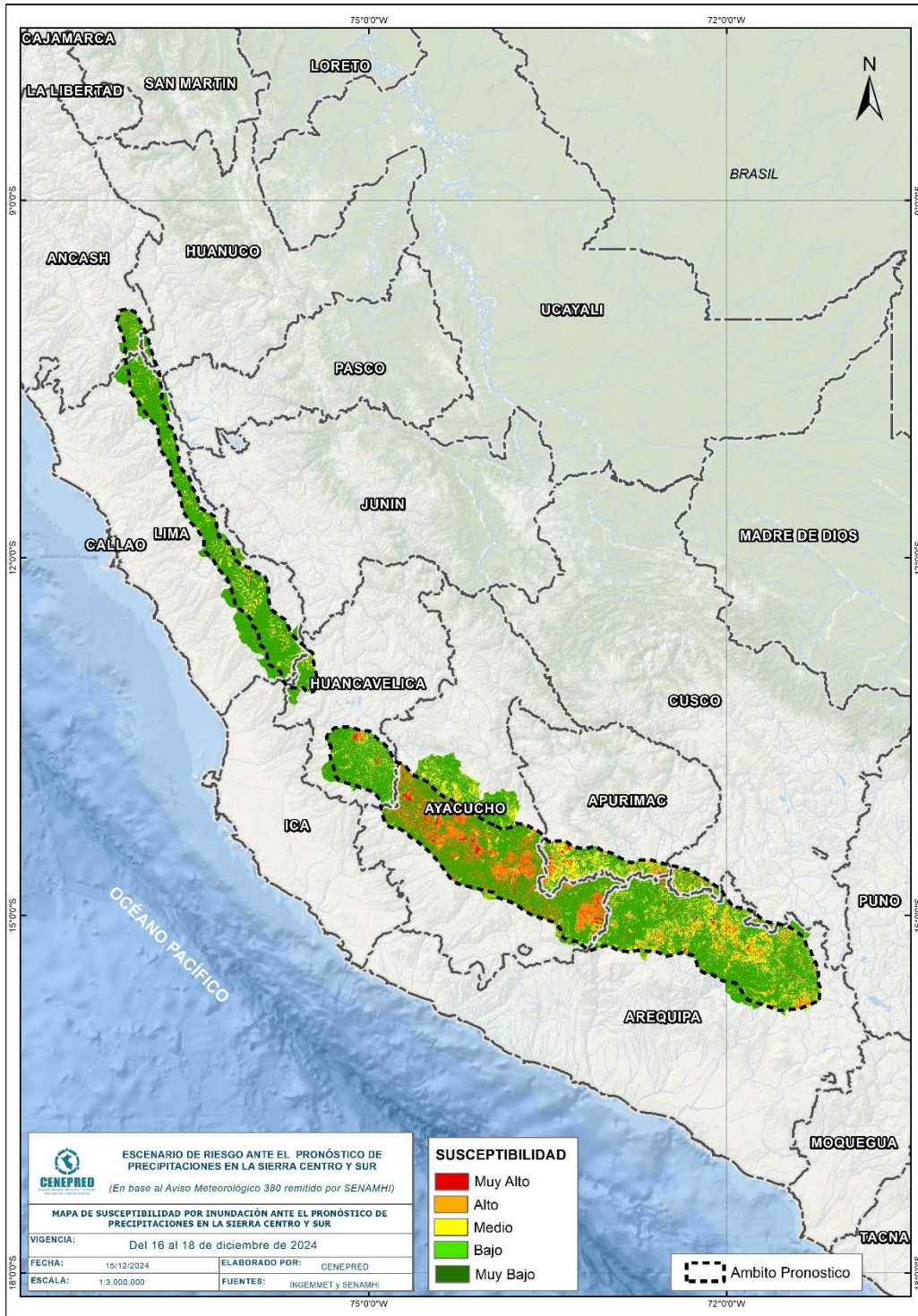

Fuente: CENEPRED

Tabla 3. Elementos expuestos por departamentos según su nivel de riesgo por inundación.

Nivel de Riesgo		Muy Alto					Alto				
		Elementos expuestos									
DEPARTAMENTOS		Centros Poblados	Población	Viviendas	Establec. Salud	Instituc. Educativas	Centros Poblados	Población	Viviendas	Establec. Salud	Instituc. Educativas
1	ANCASH	4	361	225	1	3	22	104	112	0	0
2	APURIMAC	13	301	193	1	5	34	539	396	4	9
3	AREQUIPA	19	814	465	3	7	154	10,203	5,113	6	45
4	AYACUCHO	83	483	522	1	10	648	20,319	10,811	20	110
5	CUSCO	2	69	56	0	1	19	264	193	0	3
6	HUANCAVELICA	15	383	300	0	2	26	375	256	0	8
7	HUANUCO	0	0	0	0	0	1	7	2	0	0
8	LIMA	21	52	86	1	1	28	1,926	1,308	1	16
TOTAL GENERAL		157	2,463	1,847	7	29	932	33,737	18,191	31	191

Fuente: CENEPRED, elaborado con la información del INEI*, MINSA** y MINEDU***

*INEI: Cálculo de población y vivienda según Censos Nacionales 2017: XII de Población y VII de Vivienda

**MINSA: Base RENIPRESS, noviembre 2024

***MINEDU: ESCALE, noviembre 2024

El CENEPRED actualizará esta información de acuerdo a los avisos meteorológicos remitidos por del SENAMHI. El resultado de esta información se encuentra disponible en el Sistema de Información para la Gestión del Riesgo de Desastres - SIGRID, y a través de la página web del CENEPRED <https://cenepred.gob.pe/web/escenario-riesgos/> para su descarga a fin de dar a conocer de manera detallada los parámetros utilizados.