128

MUNICIPALIDAD DISTRITAL DE YUNGAR

PLAN DE PREVENCIÓN Y REDUCCIÓN DEL RIESGO DE DESASTRES ANTE INCENDIOS FORESTALES, DISTRITO DE YUNGAR, PROVINCIA DE CARHUAZ, DEPARTAMENTO DE ÁNCASH

2025-2030

MUNICIPALIDAD DISTRITAL DE YUNGAR
CARHUAZ - ANCASH
Silvino Nazario Ramirez Giraldo
DNI 42900910
ALCALDE

MUNICIPALIDAD DISTRITAL DE YUNGAR
CARHUAZ - ANCASH
C.P.C. Alejandro Ocrospoma Yanina Melisa
DNI 70787827
GERENTE MUNICIPAL

MUNICIPALIDAD DISTRITAL DE YUNGAR
CARHUAZ - ANCASH
C.P.C. Maria Cloy Suarez Sánchez
DNI 31062704 MAT 06-615
Asesor Financiero
Oficina Presupuesto Y Contabilidad

Ing. Maximiliano E. Ramirez Quito
EVALUADOR DEL RIESGO DE DESASTRES
RJ. Nº 047-2020-CENEPREDIJ
CIP Nº 212866

MUNICIPALIDAD DISTRITAL DE YUNGAR
CARHUAZ - ANCASH
Lic. Loli Guerrero Eber Wilmer
DNI 70479630
JEFE DE DESARROLLO SOCIAL

MUNICIPALIDAD DISTRITAL DE YUNGAR
CARHUAZ - ANCASH
Joady Paul Norabuena León
DNI 70548575 Reg. Unic. De Coleg. Nº 40095
TESORERO

MUNICIPALIDAD DISTRITAL DE YUNGAR
CARHUAZ - ANCASH
Dra. Marlene Magdalena Mendoza Caushi
CEA. 0492
UNIDAD FORMULADORA: DEFENSA CIVIL

MUNICIPALIDAD DISTRITAL DE YUNGAR
CARHUAZ - ANCASH
Ing. Kevin Pablo Rosario Milla Gil
DNI 43833
JEFE DE DESARROLLO URBANO RURAL

MUNICIPALIDAD DISTRITAL DE YUNGAR
CARHUAZ - ANCASH
Ing. Elizabeth Carina Huerta
DNI 46871
JEFE DE RECURSOS HUMANOS

MUNICIPALIDAD DISTRITAL DE YUNGAR
CARHUAZ - ANCASH
Ing. Jhon Torres Malqui
DNI MAT Nº 06-2273
AREA DE ABASTECIMIENTO

INTEGRANTES DEL GRUPO DE TRABAJO PARA LA GESTIÓN DEL RIESGO DE DESASTRES

Resolución de Alcaldía N° 27-2024-MDY/A

- ✓ **Alcalde-Presidente del GTGRD**
- ✓ **Gerente Municipal**
- ✓ **Oficina de Unidad de Logística y Patrimonio**
- ✓ **Oficina de Tesorería y OPMI**
- ✓ **Oficina de Recursos Humanos**
- ✓ **Oficina de Servicios Públicos**
- ✓ **Oficina de Desarrollo Urbano Rural y Obras**

MUNICIPALIDAD DISTRITAL DE YUNGAR CARHUAZ - ANCASH
C.P.C. Loli Giraldo Neyser I
DNI: 45503610
JEFE DE DESARROLLO ECONOMICO

MUNICIPALIDAD DISTRITAL DE YUNGAR CARHUAZ - ANCASH
Ing. Nestor Roberto Trujillo Gamarra
CIP.: 165641 DNI: 43537589
JEFE DE DESARROLLO URBANO RURAL Y OBRAS

MUNICIPALIDAD DISTRITAL DE YUNGAR CARHUAZ - ANCASH
Silvino Nazario Ramirez Giraldo
DNI 42900910
ALCALDE

INTEGRANTES DEL EQUIPO TÉCNICO

Resolución de Alcaldía Nº 089-2025-MDY/A

- ✓ **Responsable del Área de Defensa Civil**
- ✓ **Jefe de la Unidad de Logística y Patrimonio**
- ✓ **Jefe de Planificación, Presupuesto y OPI**
- ✓ **Jefe del Área de Desarrollo Económico y Administración Tributaria**
- ✓ **Jefe del Área de Servicios Públicos, Desarrollo Social y Conservación Del Ambiente**
- ✓ **Jefe de la Área de Desarrollo Urbano, Rural e Infraestructura.**

MUNICIPALIDAD DISTRITAL DE YUNGAR CARHUAZ - ANCASH
C.P.C. Alejandro Ocrospoma Yanina Melisa
DNI. 70787827
GERENTE MUNICIPAL

MUNICIPALIDAD DISTRITAL DE YUNGAR CARHUAZ - ANCASH
Lic. Loli Guerrero Eber Wilmer
DNI: 70479630
JEFE DE DESARROLLO SOCIAL

ASISTENCIA TECNICA - CENEPRED

- ✓ **Ing. Harol Max Sifuentes Peramas**

Coordinador de Enlace Regional en Ancash

CENEPRED.

MUNICIPALIDAD DISTRITAL DE YÚNGAR CARHUAZ - ANCASH
Econ. Marlene Magdalena Mendoza Caushi
CEA. 0498
UNIDAD FORMULADORA - DEFENSA CIVIL

MUNICIPALIDAD DISTRITAL DE YUNGAR CARHUAZ - ANCASH
C.P.C. Mario Eloy Suarez Sánchez
DNI. 41652704 MAT. 06-615
Asesor Externo
Oficina Presupuesto y Contabilidad

MUNICIPALIDAD DISTRITAL DE YUNGAR CARHUAZ - ANCASH
Jordy Paul Noriega Huena León
DNI 70548575 Reg. Univ. De Coleg. N° 40095
TESORERO

MUNICIPALIDAD DISTRITAL DE YUNGAR CARHUAZ - ANCASH
Bianca Elizabeth Cerna Huerta
DNI. 46871731
JEFE DE RECURSOS HUMANOS

Tabla de contenido

PRESENTACIÓN 7

INTRODUCCIÓN 8

CAPITULO I. ASPECTOS GENERALES 9

1.1. Marco Legal y Normativo 9
1.1.1. Marco Internacional 9
1.1.2. Marco Nacional 9
1.1.3. Marco local 11
1.2. Metodología 12
1.3. Características del ámbito de estudio 14
1.3.1. Ubicación geográfica 14
1.3.2. Vías de acceso 18
1.3.3. Aspecto social 19
1.3.4. Aspectos económicos 31
1.3.5. Aspectos físicos 33
1.3.6. Aspectos ambientales 42

CAPITULO II. DIAGNÓSTICO DE LA GESTIÓN DE RIESGO DE DESASTRES 45

2.1. Análisis Institucional de la Gestión de Riesgo de desastres 45
2.1.1. Situación de la Gestión de Riesgo de Desastres 45
2.1.2. Capacidad Operativa Institucional de la Gestión de Riesgo de Desastres 50
2.2. Análisis del Riesgo de Desastres 53
2.2.1. Identificación de Peligros en el ámbito 53
2.2.2. Zonas críticas por peligro ante incendios forestales 56
2.2.3. Escenarios de riesgo por peligro 69

CAPITULO III. FORMULACIÓN DEL PLAN DE PREVENCIÓN Y REDUCCIÓN DE RIESGO DE DESASTRES 75

3.1. Objetivos 75
3.1.1. Objetivo General 75
3.1.2. Objetivo Específico 75
3.2. Articulación del Plan 77
3.3. Acciones Estratégicas 78
3.3.1. Roles Institucionales 80
3.3.2. Ejes y Prioridades 83
3.3.3. Implementación de medidas estructurales 84
3.3.4. Implementación de medidas no estructurales 86
3.4. Programación 86
3.4.1. Matriz de acciones, metas, indicadores, responsables 90
3.4.2. Programación de inversiones 95

CAPITULO IV. IMPLEMENTACIÓN DEL PLAN 95

4.1. Financiamiento 96
4.2. Seguimiento y Monitoreo 96
4.3. Evaluación 97

ANEXOS 97

ANEXO Nº 1 97

RESOLUCION DE CONFORMACION DEL GRUPO DE TRABAJO PARA LA GRD DE LA MUNICIPALIDAD DISTRITAL DE YUNGAR 99

ANEXO Nº 2 99

RESOLUCION DE CONFORMACION DEL EQUIPO TECNICO DEL GRUPO DE TRABAJO PARA LA ELABORACION DEL PPRRD 99

ANEXO Nº 3 101

FICHAS DE IDENTIFICACION DE ZONAS CRITICAS POR EL PELIGRO DE INCENDIOS FORESTALES 101

ANEXO Nº 4 109

FICHAS TECNICAS DE PROYECTOS/ACTIVIDADES 109

ANEXO Nº 5 116

REGISTROS FOTOGRAFICOS DE LAS ACTIVIDADES PARA LA ELABORACION DEL PPRRD Y ASISTENCIAS TECNICAS IMPARTIDAS POR CENEPRED 116

ANEXO Nº 6 120

MAPAS TEMATICOS 120

ANEXO Nº 7 127

FUENTES DE INFORMACION 127

MUNICIPALIDAD DISTRITAL DE YUNGAR CARHUAZ - ANCASH
Ing. Maximiliano Ramírez Quito
CIP: 165641 DNI: 43537589
JEFE DE DESARROLLO URBANO RURAL Y OBRAS

MUNICIPALIDAD DISTRITAL DE YUNGAR CARHUAZ - ANCASH
Silvino Nazario Ramírez Giraldo
DNI: 42900910
ALCALDE

INDICE DE MAPAS

Mapa N°1. Ubicación 17
Mapa N°2. Distribución de los centros poblados 19
Mapa N°3. Vías de transporte 24
Mapa N°4. Establecimientos de salud 26
Mapa N°5. Instituciones educativas 34
Mapa N°6. Clasificación climática 35
Mapa N°7. Hidrografía 36
Mapa N°8. Unidades Geológicas 38
Mapa N°9. Unidades geomorfológicas 40
Mapa N°10. Cobertura vegetal 41
Mapa N°11. Ecosistemas 42
Mapa N°12. Pendientes 69
Mapa N°13. Zonas críticas consideradas para Incendios Forestales 70
Mapa N°14. Susceptibilidad ante Incendios Forestales 71
Mapa N°15. Elementos expuestos para el peligro de Incendios Forestales 72
Mapa N°16. Escenarios de riesgo ante Incendios Forestales

MUNICIPALIDAD DISTRITAL DE YUNGAR CARHUAZ - ANCASH
C.P.C. Loli Giraldo Neyser T
DNI: 45503610
JEFE DE DESARROLLO ECONOMICO

MUNICIPALIDAD DISTRITAL DE YUNGAR CARHUAZ - ANCASH
C.P.C. Vicente Filomeno Torres Mallqui
DNI 48321980 MAT N° 06-2275
AREA DE ABASTECIMIENTO

Ing. Maximiliano R. Ramírez Quito
EVALUADOR DEL RIESGO DE DESASTRES
CAS N° 047-2020-CENEPRED/J
CIP Nº 212866

MUNICIPALIDAD DISTRITAL DE YUNGAR CARHUAZ - ANCASH
Lic. Loli Guerrero Eber Wilmer
DNI: 70479630
JEFE DE DESARROLLO SOCIAL

MUNICIPALIDAD DISTRITAL DE YUNGAR CARHUAZ - ANCASH
Blanca Elizabeth Cerna Huerta
DNI 46671731
RECURSOS HUMANOS

MUNICIPALIDAD DISTRITAL DE YUNGAR CARHUAZ - ANCASH
Econ. Marlene Magdalena Mendoza Causso
CEA 048 DEFENSA CIVIL
UNIDAD FORMULADORA

MUNICIPALIDAD DISTRITAL DE YUNGAR CARHUAZ - ANCASH
Jordy Joel Norabuena León
DNI 70548575 Reg. Unic. De Coleg. N° 40095
TESORERO

MUNICIPALIDAD DISTRITAL DE YUNGAR CARHUAZ - ANCASH
C.P.C. Alejandro Crespona Yanina Melisa
DNI 70787827
GERENTE MUNICIPAL

MUNICIPALIDAD DISTRITAL DE YUNGAR CARHUAZ - ANCASH
C.P.C. Mario Eloy Suarez Sánchez
DNI: 31652704 MAT 06-615
Asesor Externo
Oficina Presupuesto Y Contabilidad

ÍNDICE DE GRÁFICAS

Gráfica N°1. Metodología para la formulación del plan ____ 12
Gráfica N°2. Población por genero ____ 20
Gráfica N°3. Población económicamente activa ____ 32
Gráfica N°4. Frecuencia de recojo de residuos solidos municipales ____ 43
Gráfica N°5. Indicadores de los residuos sólidos ____ 44
Gráfica N°6. Organigrama Funcional de la Municipalidad Distrital de Yúngar ____ 49
Gráfica N°7. Tendencia de asignación presupuestal – PP0068 (2020-2025) ____ 53
Gráfica N°8. Causas de un incendio forestal ____ 54

ÍNDICE DE TABLAS

Tabla N°1. Coordenadas geográficas ____ 14
Tabla N°2. Limites del distrito de Yungar ____ 14
Tabla N°3. Centros poblados del distrito de Yúngar ____ 16
Tabla N°4. Acceso al distrito ____ 18
Tabla N°5. Vías de transporte ____ 18
Tabla N°6. Población ____ 19
Tabla N°7. Población por género y grupo etario ____ 20
Tabla N°8. Población de los centros poblados ____ 21
Tabla N°9. Densidad poblacional ____ 22
Tabla N°10. Establecimientos de salud ____ 23
Tabla N°11. Tipos de afiliación de salud ____ 23
Tabla N°12. Instituciones educativas ____ 25
Tabla N°13. Material predominante en paredes ____ 26
Tabla N°14. Material predominante en techos ____ 27
Tabla N°15. Material predominante en pisos ____ 28
Tabla N°16. Tipo de procedencia de agua ____ 28
Tabla N°17. Servicios higiénicos ____ 29
Tabla N°18. Servicio de alumbrado eléctrico por red pública ____ 29
Tabla N°19. Programas sociales en Yúngar ____ 31
Tabla N°20. Población económicamente activa de 14 a más años de edad ____ 31
Tabla N°21. Pobreza Monetaria Total, ubicación del distrito por nivel de pobreza total, ____ 33

MUNICIPALIDAD DISTRITAL DE YUNGAR CARHUAZ - ANCASH
C.P.C. Loli Giraldo Nerser
DNI: 45503610
JEFE DE DESARROLLO ECONOMICO

MUNICIPALIDAD DISTRITAL DE YUNGAR CARHUAZ - ANCASH
Ing. Nestor Roberto Trujillo Gamarra
CIP: 165641 DNI: 43537589
JEFE DE DESARROLLO URBANO RURAL Y OBRAS

MUNICIPALIDAD DISTRITAL DE YUNGAR CARHUAZ - ANCASH
Silvio Nazario Ramirez Giraldo
DNI: 42900916
ALCALDE

MUNICIPALIDAD DISTRITAL DE YUNGAR CARHUAZ - ANCASH
Bianca Nefertiti Cerna Huerta
DNI: 46871731
RR.HH. RECURSOS HUMANOS

MUNICIPALIDAD DISTRITAL DE YUNGAR CARHUAZ - ANCASH
C.P.C. Vicente Filomeno Torres Mallqui
DNI: 43321960 MAT. N° 06-2273
AREA DE ABASTECIMIENTO

Ing. Maximiliano R. Ramirez Quito
EVALUADOR DEL RIESGO DE DESASTRES
RJ. N° 047-2020-CENEPRED/J
CIP N° 212866

MUNICIPALIDAD DISTRITAL DE YUNGAR CARHUAZ - ANCASH
Lic. Loli Guerrero Eber Wilmer
DNI: 70479630
JEFE DE DESARROLLO SOCIAL

MUNICIPALIDAD DISTRITAL DE YUNGAR CARHUAZ - ANCASH
C.P.C. Alejandro Ocampo Yanina Melisa
DNI: 70787827
GERENTE MUNICIPAL

MUNICIPALIDAD DISTRITAL DE YUNGAR CARHUAZ - ANCASH
Econ. Marlene Magdalena Cauper Cruz
CEA. 0459 - CEPES
UNIDAD FORMULADORA

MUNICIPALIDAD DISTRITAL DE YUNGAR CARHUAZ - ANCASH
Jordy Paul Norabuena León
DNI 48575 Reg. Unic. De Coleg. N° 40095
TESORERO

MUNICIPALIDAD DISTRITAL DE YUNGAR CARHUAZ - ANCASH
C.P.C. Mario Eloy Suarez Sanchez
DNI 31652704 MAT. 06-615
Asesor Externo
Oficina Presupuesto Y Contabilidad

Tabla N°22. Clasificación climática 33
Tabla N°23. Red hidrográfica 34
Tabla N°24. Unidades Geológicas 36
Tabla N°25. Unidades geomorfológicas 37
Tabla N°26. Cobertura vegetal 39
Tabla N°27. Ecosistemas 40
Tabla N°28. Pendientes 42
Tabla N°29. Instrumentos de Gestión – M.D. Yúngar 48
Tabla N°30. Recursos Humanos 50
Tabla N°31. Recursos Logísticos 51
Tabla N°32. Recursos Financieros Asignados al PP 0068 al año 2025 51
Tabla N°33. Recursos Financieros ejecutados en el PP 0068 del 2020 al 2025 52
Tabla N°34. Registro de ocurrencia de peligros del periodo 2003 – 2025 según SINPAD 53
Tabla N°35. Zonas críticas ante Incendios Forestales 65
Tabla N°36. Niveles de Susceptibilidad ante Incendios Forestales 70
Tabla N°37. Elementos expuestos en las zonas críticas identificadas 71
Tabla N°38. Nivel de riesgo de viviendas ante incendios forestales 73
Tabla N°39. Nivel de riesgo de áreas de cultivos ante incendios forestales 73
Tabla N°40. Nivel de riesgo de bosques y pastos naturales ante incendios forestales 74
Tabla N°41. Nivel de riesgo de postes de luz ante incendios forestales 74
Tabla N°42. Articulación del Plan de Prevención y Reducción del Riesgo de Desastres del distrito de Yúngar 2025 – 2030 76
Tabla N°43. Estrategias del plan de prevención y reducción del riesgo del distrito de Yúngar 2025 – 2030 77
Tabla N°44. Unidades Responsables de la ejecución del Plan de prevención y reducción del riesgo del distrito de Yúngar 2025-2030 78
Tabla N°45. Ejes y prioridades del Plan de Prevención y Reducción del Riesgo de Desastres del distrito de Yúngar 2025 – 2030 81
Tabla N°46. Medidas estructurales del PPRRD del distrito de Yúngar 84
Tabla N°47. Matriz de medidas no estructurales del PPRRD del distrito de Yúngar 85
Tabla N°48. Matriz de acciones, metas, indicadores y responsables para los proyectos priorizados – medidas estructurales 86
Tabla N°49. Programación de proyectos priorizados para el distrito de Yúngar. 90

MUNICIPALIDAD DISTRITAL DE YUNGAR CARHUAZ - ANCASH
Econ. Marlene Magdalena Mendoza Caushi
CEA. 049
UNIDAD FORMULADORA DEFENSA CIVIL

MUNICIPALIDAD DISTRITAL DE YUNGAR CARHUAZ - ANCASH
Lic. Loli Guerrero Eber Wilmer
DNI: 70479630
JEFE DE DESARROLLO SOCIAL

Ing. Maximiliano E. Ramirez Quito
EVALUADOR DEL RIESGO DE DESASTRES
R.J. N° 047-2020-CENEPRED/J
CIP N° 212866

MUNICIPALIDAD DISTRITAL DE YUNGAR CARHUAZ - ANCASH
C.P.C. Vicente Filomeno Torres Malliqui
DNI 43321960 MAT N° 06-2273
AREA DE ABASTECIMIENTO

MUNICIPALIDAD DISTRITAL DE YUNGAR CARHUAZ - ANCASH
C.P.C. Loli Giraldo Neyser T.
DNI 45503640
JEFE DE DESARROLLO ECONOMICO

MUNICIPALIDAD DISTRITAL DE YUNGAR CARHUAZ - ANCASH
Ing. Nestor Rodrigo Trujillo Gamarra
CIP.: 165641 DNI: 43537589
JEFE DE DESARROLLO URBANO RURAL Y OBRAS

MUNICIPALIDAD DISTRITAL DE YUNGAR CARHUAZ - ANCASH
Franco Elizabeth Cerna Huerta
DNI 46871731
RECURSOS HUMANOS

MUNICIPALIDAD DISTRITAL DE YUNGAR CARHUAZ - ANCASH
Jordan Paul Norabuena León
DNI 40485575 Reg. Univ. De Colegi. N° 40095
TESORERO

MUNICIPALIDAD DISTRITAL DE YUNGAR CARHUAZ - ANCASH
C.P.C. Mario Felix Suarez Sánchez
DNI 31852774 MAT 06-615
Asesor Externo
Oficina Presupuesto y Contabilidad

MUNICIPALIDAD DISTRITAL DE YUNGAR CARHUAZ - ANCASH
Silvino Nazario Ramírez Giraldo
DNI. 42900910
ALCALDE

MUNICIPALIDAD DISTRITAL DE YUNGAR CARHUAZ - ANCASH
C.P.C. Alejandro Ocrospoma Yanina Melisa
DNI. 70787827
GERENTE MUNICIPAL

PRESENTACIÓN

La Municipalidad Distrital de Yúngar en el marco de la Ley N° 29664, su reglamento D.S 048-2011 y su modificatoria mediante D.S. Nº 060-2024-PCM, ha elaborado el "Plan de Prevención y Reducción del Riesgo de Desastres ante Incendios Forestales 2025 – 2030", donde se establecen acciones para prevenir y reducir el riesgo de desastres por la ocurrencia de este fenómeno.

El presente documento, fue elaborado de forma activa, por el equipo técnico de la Municipalidad Distrital de Yúngar, y tiene el propósito de adoptar un procedimiento común en el presente plan, para asegurar la coherencia y consistencia de su estructura y contenido, lo que implica adoptar acciones que se orienten a evitar la generación de nuevos riesgos y a reducir las vulnerabilidades en el contexto de la gestión regional del desarrollo sostenible. El Plan de Prevención y Reducción de Riesgo de Desastres del distrito es un instrumento específico de gestión en ejercicio de sus atribuciones, dirigido a identificar programas, acciones, y proyectos que mitiguen o reduzcan las condiciones existentes de riesgo de desastres, y prevengan la generación de nuevas condiciones de riesgo en su jurisdicción salvaguardando la vida y el patrimonio de las personas.

MUNICIPALIDAD DISTRITAL DE YUNGAR CARHUAZ - ANCASH
Econ. Marlene Magdalena Mendoza Caushi
CEA. 0498
UNIDAD FORMULADORA DEFENSA CIVIL

MUNICIPALIDAD DISTRITAL DE YUNGAR CARHUAZ - ANCASH
Silvino Nazario Ramirez Giraldo
DNI. 42900910
ALCALDE

Ing. Maximiliano E. Ramirez Quito
EVALUADOR DEL RIESGO DE DESASTRES
R.J. Nº 047-2020-CENEPRED/J
CIP Nº 212866

MUNICIPALIDAD DISTRITAL DE YUNGAR CARHUAZ - ANCASH
Lic. Loli Guerrero Eber Wilmer
DNI: 70479630
JEFE DE DESARROLLO SOCIAL

MUNICIPALIDAD DISTRITAL DE YUNGAR CARHUAZ - ANCASH
Blanca Elizabeth Carna Huerta
DNI. 46871721
JEFE DE RRHH RECURSOS HUMANOS

MUNICIPALIDAD DISTRITAL DE YUNGAR CARHUAZ - ANCASH
C.P.C. Alejandro Ozrospamo Yanina Melisa
DNI. 70787827
GERENTE MUNICIPAL

MUNICIPALIDAD DISTRITAL DE YUNGAR CARHUAZ - ANCASH
C.P.C. Vicente Romeno Torres Maliqui
DNI 33821960 MAT N° 06-2273
AREA DE ABASTECIMIENTO

MUNICIPALIDAD DISTRITAL DE YUNGAR CARHUAZ - ANCASH
C.P.C. Mario Eloy Suarez Sánchez
DNI 31652704 Mat. 06-615
Asesor Externo
Oficina Presupuesto Y Contabilidad

MUNICIPALIDAD DISTRITAL DE YUNGAR CARHUAZ - ANCASH
Ing. Nestor Roberto Trujillo Gamarra
CIP. 166641 DNI. 43537589
JEFE DE DESARROLLO URBANO RURAL Y OBRAS

MUNICIPALIDAD DISTRITAL DE YUNGAR CARHUAZ - ANCASH
Jorge Raúl Norabuena León
DNI. 70548575 Reg. Unic. De Coleg. N° 40095
TESORERO

MUNICIPALIDAD DISTRITAL DE YUNGAR CARHUAZ - ANCASH
C.P.C. Mario Eloy Suarez Sánchez
DNI 31652704 Mat. 06-615
Asesor Externo
Oficina Presupuesto Y Contabilidad

MUNICIPALIDAD DISTRITAL DE YUNGAR CARHUAZ - ANCASH
C.P.C. Loli Giraldo Neyser T
DNI 45503610
JEFE DE DESARROLLO ECONOMICO

MUNICIPALIDAD DISTRITAL DE YUNGAR CARHUAZ - ANCASH
C.P.C. Loli Giraldo Neyser
DNI 45503610
JEFE DE DESARROLLO ECONOMICO

INTRODUCCIÓN

El distrito de Yúngar ha sufrido daños ocasionados por incendios forestales entre el 2003 y el 2023. Según la plataforma del Sistema de Información para la Respuesta y Rehabilitación (SINPAD) en el contexto de cambio climático se hace necesario la elaboración del presente plan.

El Plan de Prevención y Reducción del Riesgo de Desastres del distrito de Yúngar 2025 - 2030, contiene en su primer capítulo los Aspectos Generales en base al marco legal vigente, las características de ámbito, el aspectos social, económico, físico y ambiental del distrito; el segundo capítulo detalla al diagnóstico del territorio que involucra las estadísticas actuales de la ocurrencia de eventos adversos; especialmente ante incendios forestales, los roles institucionales; las actividades programadas para prevenir y reducir los desastres; las estrategias financieras y finalmente, las acciones de seguimiento, monitoreo y evaluación.

MUNICIPALIDAD DISTRITAL DE YUNGAR CARHUAZ - ANCASH
Ing. Nestor Roberto Trujillo Gamarra
CIP: 16564 DNI: 43537589
JEFE DE DESARROLLO URBANO RURAL Y OBRAS

La fase del diagnóstico se hace referencia a la determinación de las zonas críticas, mapas de susceptibilidad ante peligros, elementos expuestos y escenarios de riesgos dentro del territorio del distrito de Yúngar ante incendios forestales; en base a ello, en su formulación propone las acciones a realizar de tipo estructural y no estructural, así como los mecanismos financieros, fuentes de financiamiento, programación, financiamiento y monitoreo, ello en el marco de la los componentes prospectivo y correctivo de la Gestión del Riesgo de Desastres.

MUNICIPALIDAD DISTRITAL DE YUNGAR CARHUAZ - ANCASH
Lic. Loli Guerrero Eber Wilmer
DNI 70479630
JEFE DE DESARROLLO SOCIAL

El Plan de Prevención y Reducción del Riesgo de Desastres de Distrito de Yúngar constituye en una herramienta básica para poner en práctica las medidas necesarias para reducir los riesgos ante incendios forestales y su aplicación requerirá de una acción concertada entre el Equipo Técnico para la elaboración de instrumentos de GRD, el Grupo de Trabajo para la GRD, las instituciones y organizaciones conformantes del SINAGERD y de la población cuya participación activa debe promoverse de manera constante.

MUNICIPALIDAD DISTRITAL DE YUNGAR CARHUAZ - ANCASH
Lic. Elizabeth Cerna Huerta
DNI 46871731
JEFE RECURSOS HUMANOS

MUNICIPALIDAD DISTRITAL DE YUNGAR CARHUAZ - ANCASH
C.P.C. Vicente Filomeno Torres Maliqui
DNI 43321968 MAT N° 06-2273
AREA DE ABASTECIMIENTO

MUNICIPALIDAD DISTRITAL DE YÚNGAR CARHUAZ - ANCASH
Econ. Marlene Magdalena Mendoza Carshi
CEA 5435
UNIDAD FORMULADORA DEFENSA CIVIL

Ing. Maximiliano E. Ramirez Quito
EVALUADOR DEL RIESGO DE DESASTRES
RJ. N° 047-2020-CENEPREDIJ
CIP N° 212866

MUNICIPALIDAD DISTRITAL DE YUNGAR CARHUAZ - ANCASH
C.P.C. Alejandro Acrospoma Yanina Melisa
DNI 70787827
GERENTE MUNICIPAL

MUNICIPALIDAD DISTRITAL DE YUNGAR CARHUAZ - ANCASH
Ing. Nestor Roberto Trujillo Gamarra
CIP: 16564 DNI: 43537589
JEFE DE DESARROLLO URBANO RURAL Y OBRAS

MUNICIPALIDAD DISTRITAL DE YUNGAR CARHUAZ - ANCASH
Silvino Nazario Ramirez Giraldo
DNI 42900910
ALCALDE

MUNICIPALIDAD DISTRITAL DE YUNGAR CARHUAZ - ANCASH
Jordy Paul Nurabuena León
DNI 70548575 Reg. Unic. De Coleg. N° 40095
TESORERO

MUNICIPALIDAD DISTRITAL DE YUNGAR CARHUAZ - ANCASH
C.P.C. Mario Eloy Suárez Sánchez
DNI 31652704 MAT 06-615
Asesor Externo
Oficina Presupuesto Y Contabilidad

CAPITULO I. ASPECTOS GENERALES

1.1. Marco Legal y Normativo

1.1.1. Marco Internacional

- ✓ El Marco de Sendai para la Reducción del Riesgo de Desastres 2015 – 2030, documento internacional adoptado por países miembros de la ONU durante la conferencia mundial sobre Reducción de Riesgo de Desastres celebrada en Sendai, Japón, y aprobado por la Asamblea General de las Naciones Unidas en junio de 2015.
- ✓ Agenda 2030 para el desarrollo sostenible, los Objetivos de Desarrollo Sostenible (ODS) se gestaron en la Conferencia de las Naciones Unidas sobre el Desarrollo Sostenible, celebrada en Río de Janeiro en el año 2012, con el propósito de crear un conjunto de objetivos mundiales relacionados con los desafíos ambientales, políticos y económicos con que se enfrenta nuestro mundo.

1.1.2. Marco Nacional

- ✓ Ley N° 27972, Ley Orgánica de Municipalidades, Inciso 8 del artículo 20: Dirigir la ejecución de los planes de desarrollo municipal.)
- ✓ Ley de creación del Sistema Nacional de Gestión del Riesgo de Desastres, Ley N° 29664 y su Reglamento aprobado por D. S. N° 048-2011-PCM.
- ✓ Política de Estado N° 32 del Acuerdo Nacional - Gestión del Riesgo de Desastres.
- ✓ Decreto Supremo 054-2011-PCM, que aprueba el Plan Bicentenario 2012-2021.
- ✓ D. S. N° 038-2021-PCM, que aprueba la Política Nacional de Gestión del Riesgo de Desastres al 2050.
- ✓ R. M. Nº 046-2013-PCM, que aprueba los "Lineamientos que definen el Marco de Responsabilidades en Gestión del Riesgo de Desastres, de las entidades del Estado en los tres niveles de gobierno".
- ✓ R. M. N° 334-2012-PCM, que aprueba los "Lineamientos Técnicos del Proceso de Estimación del Riesgo de Desastres".
- ✓ D. S. N° 222-2013-PCM, que aprueba los "Lineamientos Técnicos del Proceso de Prevención del Riesgo de Desastres".
- ✓ R. M. N° 220-2013-PCM, que aprueba los "Lineamientos Técnicos del Proceso de Reducción del Riesgo de Desastres".
- ✓ R.J. Nº 082-2016-CENEPRED/J, que aprueba la Guía Metodológica para la Elaborar el Plan de Prevención y Reducción de Riesgo de Desastres en los Tres Niveles de Gobierno.

MUNICIPALIDAD DISTRITAL DE YUNGAR CARHUAZ - ANCASH
C.P.C. Loli Giraldo Neyser
DNI: 45503610
JEFE DE DESARROLLO ECONOMICO

MUNICIPALIDAD DISTRITAL DE YUNGAR CARHUAZ - ANCASH
Econ. Marlene Magdalena Mendoza Caushi
CEA. 0498
UNIDAD FORMULADORA DEFENSA CIVIL

MUNICIPALIDAD DISTRITAL DE YUNGAR CARHUAZ - ANCASH
Silvino Nazario Ramirez Giraldo
DNI 42900910
ALCALDE

MUNICIPALIDAD DISTRITAL DE YUNGAR CARHUAZ - ANCASH
C.P.C. Alejandro Ocrospoma Yanina Melisa
DNI 70787827
GERENTE MUNICIPAL

MUNICIPALIDAD DISTRITAL DE YUNGAR CARHUAZ - ANCASH
Ing. Nestor Roberto Trujillo Gamarra
CIP.: 195641 DNI: 43537589
JEFE DE DESARROLLO URBANO RURAL Y OBRAS

MUNICIPALIDAD DISTRITAL DE YUNGAR CARHUAZ - ANCASH
Jordy Paul Noriega Leon
DNI 70548575 Reg. Unic. De Colegi. N° 40095

MUNICIPALIDAD DISTRITAL DE YUNGAR CARHUAZ - ANCASH
C.P.C. Vicente Filomeno Torres Mallqui
DNI 43321960 MAT N° 06-2273
AREA DE ABASTECIMIENTO

MUNICIPALIDAD DISTRITAL DE YUNGAR CARHUAZ - ANCASH
Lic. Loli Guerrero Eber Wilmer
DNI: 70479630
JEFE DE DESARROLLO SOCIAL

MUNICIPALIDAD DISTRITAL DE YUNGAR CARHUAZ - ANCASH
C.P.C. Mariel Eva Suarez Sanchez
DNI 31653715 CMT 0615
Oficina Presupuesto y Contabilidad

Ing. Maximiliano E. Ramirez Quito
EVALUADOR DEL RIESGO DE DESASTRES
R.J. N° 047-2020-CENEPRED/J
CIP N° 212866

MUNICIPALIDAD DISTRITAL DE YUNGAR CARHUAZ - ANCASH
Bianca Elizabeth Cerna Huerta
DNI 46871731
RRHH RECURSOS HUMANOS

- ✓ Ley N° 29869 (29 de mayo de 2012), "Ley de Reasentamiento Poblacional para zonas de muy alto riesgo no mitigable", que contiene lineamientos de reducción del riesgo en cuanto a la declaratoria de zona de muy alto riesgo, la reubicación de poblados y la prohibición de ocupación por ese motivo.
- ✓ D.S. N° 038-2021-PCM (01 de marzo de 2021), que promulga la nueva Política Nacional de Gestión del Riesgo de Desastres al 2050, la cual propone abordar como problema público la "alta vulnerabilidad de la población y sus medios de vida ante el riesgo de desastres en el territorio".
- ✓ D.S. N° 115-2022-PCM (13 de setiembre de 2022), que aprueba el Plan Nacional de Gestión del Riesgo de Desastres – PLANAGERD 2022-2030, con el fin de reducir la vulnerabilidad de la población y sus medios de vida ante el riesgo de desastres
- ✓ Decreto Legislativo N° 1587 (24/11/2023) que modifica la Ley n° 29664, ley que crea el sistema nacional de gestión del riesgo de desastres (SINAGERD)
- ✓ Ley N° 32185 – Ley de presupuesto del sector público para el año fiscal 2025, en su Artículo 54: Recursos para contribuir a la reducción del riesgo de desastres, menciona Se autoriza, en forma excepcional, en el Año Fiscal 2025, a los gobiernos regionales y a los gobiernos locales, para utilizar hasta el veinte por ciento (20%) de los recursos provenientes del canon, sobrecanon y regalía minera, y hasta el veinte por ciento (20%) de los recursos efectivamente transferidos por concepto del Fondo de Compensación Regional (FONCOR), así como para incorporar los saldos de balance generados por dicho Fondo, para ser destinado al financiamiento de las siguientes actividades: i) la limpieza y/o descolmatación del cauce de ríos y quebradas, canales y drenes; ii) la protección de márgenes de ríos y quebradas con rocas al volteo; iii) control de zonas críticas y fajas marginales en cauces de ríos; iv) revegetación y mantenimiento de especies nativas; v) tratamiento de cabeceras de cuencas en Gestión del Riesgo de Desastres; vi) diques para el control de cárcavas; y, vii) las actividades comprendidas en el Plan de Prevención y Reducción del Riesgo de Desastres aprobado por la instancia correspondiente, el cual debe contar con la opinión técnica favorable del Centro Nacional de Estimación, Prevención y Reducción del Riesgo de Desastres (CENEPRED) y publicarse en el Sistema de Información para la Gestión del Riesgo de Desastres (SIGRID). Dichas actividades se ejecutan en los puntos críticos identificados y/o ámbitos geográficos determinados con niveles de peligro y/o riesgo de nivel alto y muy alto ante inundaciones, aluviones, deslizamientos de tierras, flujo de detritos (huaycos), sismos, bajas temperaturas, sequías

MUNICIPALIDAD DISTRITAL DE YUNGAR CARHUAZ - ANCASH
Econ. Marlene Magdalena Mendoza Caushi
CLA 0498
UNIDAD FORMULADORA DEFENSA CIVIL

Ing. Maximiliano E. Ramírez Quito
EVALUADOR DEL RIESGO DE DESASTRES
RJ. N° 047-2020-CENEPRED/J
CIP N° 212866

MUNICIPALIDAD DISTRITAL DE YUNGAR CARHUAZ - ANCASH
Silvino Nazario Ramírez Giraldo
DNI 42900910
ALCALDE

e incendios forestales, identificados y georreferenciados por la Autoridad Nacional del Agua (ANA), el Instituto Nacional de Investigación en Glaciares y Ecosistemas de Montaña (INAIGEM), el Instituto Geológico, Minero y Metalúrgico (INGEMMET), el Instituto Geofísico del Perú (IGP), el Servicio Nacional de Meteorología e Hidrología del Perú (SENAMHI), la Comisión Nacional de Investigación y Desarrollo Aeroespacial (CONIDA) del pliego Ministerio de Defensa, y el Centro Nacional de Estimación, Prevención y Reducción del Riesgo de Desastres (CENEPRED), según corresponda y publicados en el visor de mapas del SIGRID. Esta autorización no alcanza a los gobiernos regionales y a los gobiernos locales si las actividades a las que se refiere el presente artículo han recibido financiamiento con cargo a los recursos del Fondo para Intervenciones ante la Ocurrencia de Desastres Naturales (FONDES) y/o han recibido financiamiento en el marco de las declaratorias de Estado de Emergencia por peligro inminente o desastre en los años 2024-2025, para las mismas actividades. Los recursos autorizados por el presente artículo se ejecutan en el Programa Presupuestal 0068 "Reducción de la Vulnerabilidad y Atención de Emergencias por Desastres".

- ✓ D.S. N° 095-2024-EF (31 de mayo de 2024), que aprueba Disposiciones Reglamentarias para la gestión de los recursos del "Fondo para Intervenciones ante la ocurrencia de desastres naturales"
- ✓ D.S. N° 060-2024-PCM (08 de junio de 2024), que modifica los artículos 2, 4, 6, 9, 11, 13, 17, 21, 24, 39, 46, 51, 52, 54, 55 y 63 del Reglamento de la Ley Nº 29664, que crea el Sistema Nacional de Gestión del Riesgo de Desastres (SINAGERD) aprobado por el Decreto Supremo Nº 048-2011-PCM
- ✓ D.L. N° 1587 (24 de noviembre de 2023), que modifica los artículos 1, 4, 5, 7, 11, 14, 19, 20 y 21 de la Ley N° 29664, Ley que crea el Sistema Nacional de Gestión del Riesgo de Desastres (SINAGERD).

1.1.3. Marco local

- ✓ Resolución de Alcaldía N° 27-2024-MDY/A, que conforma y constituye el Grupo de Trabajo de la Gestión del Riesgo de Desastres de la Municipalidad Distrital de Yúngar (GTGRD) y dispone el cumplimiento de sus funciones.
- Resolución de Alcaldía N° 089-2025-MDY/A, que conforma el Equipo Técnico de Trabajo para Elaboración de Planes en Gestión de Riesgo de Desastres en la Municipalidad Distrital de Yúngar

1.2. Metodología

El Plan de Prevención y Reducción del Riesgo de Desastres 2025 – 2030 del distrito Yúngar, fue elaborada por el Equipo Técnico de la municipalidad distrital en coordinación con el Grupo de Trabajo de Gestión del Riesgo de Desastres de acuerdo a lo dispuesto por la "GUÍA METODOLÓGICA PARA ELABORAR EL PLAN DE PREVENCIÓN Y REDUCCIÓN DE RIESGO DE DESASTRES EN LOS TRES NIVELES DE GOBIERNO", obtenida de https://cenepred.gob.pe/web/guias/.

Gráfica N°1. *Metodología para la formulación del plan*

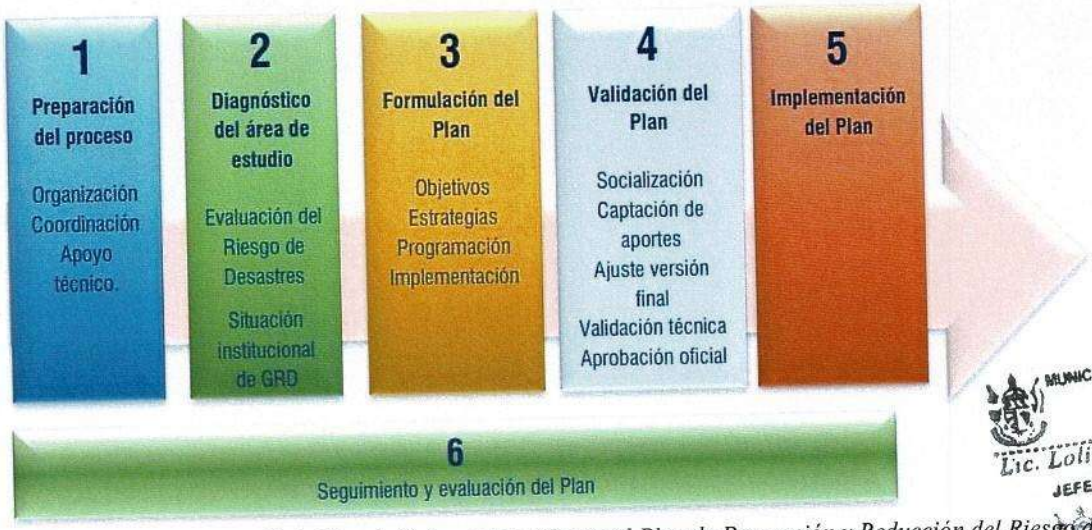

Fuente: *Guía Metodológica para elaborar el Plan de Prevención y Reducción del Riesgo de Desastres en los Tres Niveles de Gobierno, CENEPRED. Elaboración Equipo Técnico – PPRRD.*

A continuación, se describe el proceso metodológico de la formulación del PPRRD:

Preparación

- La Municipalidad Distrital de Yungar, mediante Oficio Nº 196-2025-MDY/A, de fecha 22 de agosto del presente año, solicita Asistencia Técnico al Centro Nacional de Estimación Prevención y Reducción del Riesgo de Desastres (CENEPRED) para el inicio de la elaboración del PPRRD, en cumplimiento de los lineamientos vigentes por dicha Entidad.
- Mediante la Ofician de Defensa Civil y en apoyo del GT-GRD, se conforma el Equipo Técnico para la elaboración del PPRRD, mediante la Resolución de Alcaldía N°089-2025-MDY/A
- CENEPRED, inicia con las jornadas de asistencias técnicas para el fortalecimiento de capacidades de los miembros del equipo técnico y en cumplimiento de la metodología vigente para la elaboración de dicho plan.

Diagnostico

- Se recopiló información documentaria, cartográfica y estadística sobre los registros históricos

de eventos naturales e inducidos por la acción humana de las entidades técnico científicas: SENAMHI, asimismo de los geoservidores del: VISOR GEOSERFOR, SIGRID; SINPAD, COER, INEI, MIDIS; entre otros.

- Se recopiló y proceso la información geoespacial para caracterizar la ubicación geográfica, vías de acceso, aspectos físicos, sociales y económicos.
- Se elaboraron fichas de zonas críticas
- Se determinó el peligro ante incendios forestales, utilizando información geoespacial de pendientes, geomorfología, cobertura vegetal y clasificación climática, etc.
- Se determinaron los elementos expuestos, empleando información geoespacial de viviendas, medios de vida e infraestructura.
- Se elaboraron los escenarios de riesgo ante incendios forestales.
- Los resultados de esta etapa, se socializaron con el GTGRD.

Formulación del plan

- Se plantearon objetivos y estrategias de acuerdo al Plan Nacional de Gestión del Riesgo de Desastres - PLANAGERD (2022 - 2030).
- Se plantearon actividades y proyectos para la prevención y reducción de riesgos.
- Los resultados de esta etapa, se socializaron con el GTGRD, para los aportes y sugerencias.

Validación del plan

- El PPRRD se presentó oficialmente en sesión ordinaria del GTGRD, para la respectiva socialización final y el recojo de aportes.
- El alcalde distrital como presidente del GTGRD, lidera el proceso de validación y aprobación del PPRRD, en sesión del GTGRD de la Municipalidad Distrital de Yungar.
- Se elaboró el informe técnico-legal para solicitar la emisión de la Ordenanza Municipal que aprueba el PPRRD distrital de Yúngar ante Incendios Forestales 2025 – 2030.
- Se reporto el PPRRD al CENEPRED, para su revisión final y posterior publicación en el SIGRID.

Implementación del plan

En base a la incorporación de la GRD en los instrumentos de Gestión Institucional, y culminada la validación del Plan, se asignarán recursos para cumplir con las medidas, actividades y proyectos establecidos en el presente PPRRD.

Seguimiento y evaluación del plan

MUNICIPALIDAD DISTRITAL DE YUNGAR CARHUAZ - ANCASH
C.P.C. Loli Giraldo Neyser T
DNI: 45503610
JEFE DE DESARROLLO ECONOMICO

MUNICIPALIDAD DISTRITAL DE YUNGAR CARHUAZ - ANCASH
Ing. Nestor Roberto Trujillo Gamarra
CIP.: 165641 DNI: 43537589
JEFE DE DESARROLLO URBANO RURAL Y OBRAS

MUNICIPALIDAD DISTRITAL DE YUNGAR CARHUAZ - ANCASH
C.P.C. Vicente Filomeno Torres Malqui
DNI 43321960 MAT N° 06-2273
AREA DE ABASTECIMIENTO

MUNICIPALIDAD DISTRITAL DE YUNGAR CARHUAZ - ANCASH
Juan Paul Laranjuena León
DNI 70548575 Reg Unic De Colegi N° 40095
TESORERO

MUNICIPALIDAD DISTRITAL DE YUNGAR CARHUAZ - ANCASH
Ing Maximiliano E. Ramirez Quito
EVALUADOR DEL RIESGO DE DESASTRES
RD. N° 047-2020-CENEPRED/J
CIP N° 212866

MUNICIPALIDAD DISTRITAL DE YUNGAR CARHUAZ - ANCASH
Blanca Elizabeth Cerna Huerta
DNI 46871731
CURSOS HUMANOS

MUNICIPALIDAD DISTRITAL DE YUNGAR CARHUAZ - ANCASH
C.P.C. Mario Elay Suarez Sánchez
DNI 31852704 MAT 06-615
Asesor Externo
Oficina Presupuesto Y Contabilidad

MUNICIPALIDAD DISTRITAL DE YUNGAR CARHUAZ - ANCASH
Lic. Loli Guerrero Eber Wilmer
DNI: 70479630
JEFE DE DESARROLLO SOCIAL

MUNICIPALIDAD DISTRITAL DE YUNGAR CARHUAZ - ANCASH
Econ. Marlene Magdalena Mendoza Canishi
CEA 0498
UNIDAD FORMULADORA DEFENSA CIVIL

MUNICIPALIDAD DISTRITAL DE YUNGAR CARHUAZ - ANCASH
Silvino Nazario Ramírez Giraldo
DNI 42900910
ALCALDE

MUNICIPALIDAD DISTRITAL DE YUNGAR CARHUAZ - ANCASH
C.P.C. Alejandro Espinoza Yanina Melisa
DNI 70787827
GERENTE MUNICIPAL

El GTGRD y la Oficina de Defensa Civil de la Municipalidad Distrital de Yúngar realizarán el monitoreo y seguimiento de las medidas estructurales y no estructurales de la matriz de programación de inversiones del PPRRD.

1.3. Características del ámbito de estudio

1.3.1. Ubicación geográfica

El distrito de Yungar, es uno de los once (11) distritos que conforman la provincia de Carhuaz ubicada en el departamento de Ancash en el norte del Perú a una altitud de 2 836 m.s.n.m, geográficamente se encuentra enmarcada entre las que se indican en la siguiente tabla:

Tabla N°1. Coordenadas geográficas

REGIÓN	PROVINCIA	DISTRITO	ALTITUD (m.s.n.m.)	COORDENADAS GEOGRÁFICAS	
				LATITUD SUR	LONGITUD OESTE
Ancash	Carhuaz	Yúngar	2836	9° 22' 40"	77° 35' 32"

Fuente: https://www.distrito.pe/distrito-.html. Elaborado por el ET PPRRD 2025.

Tabla N°2. Limites del distrito de Yungar

PUNTOS CARDINALES	DISTRITOS
Norte	Distrito de Pariacoto y Anta
Sur	Distrito de Jangas
Este	Distrito de Pariahuanca y Tarica
Oeste	Distrito de Pira

Fuente: https://www.distrito.pe/distrito-.html

Mapa N°1. Ubicación

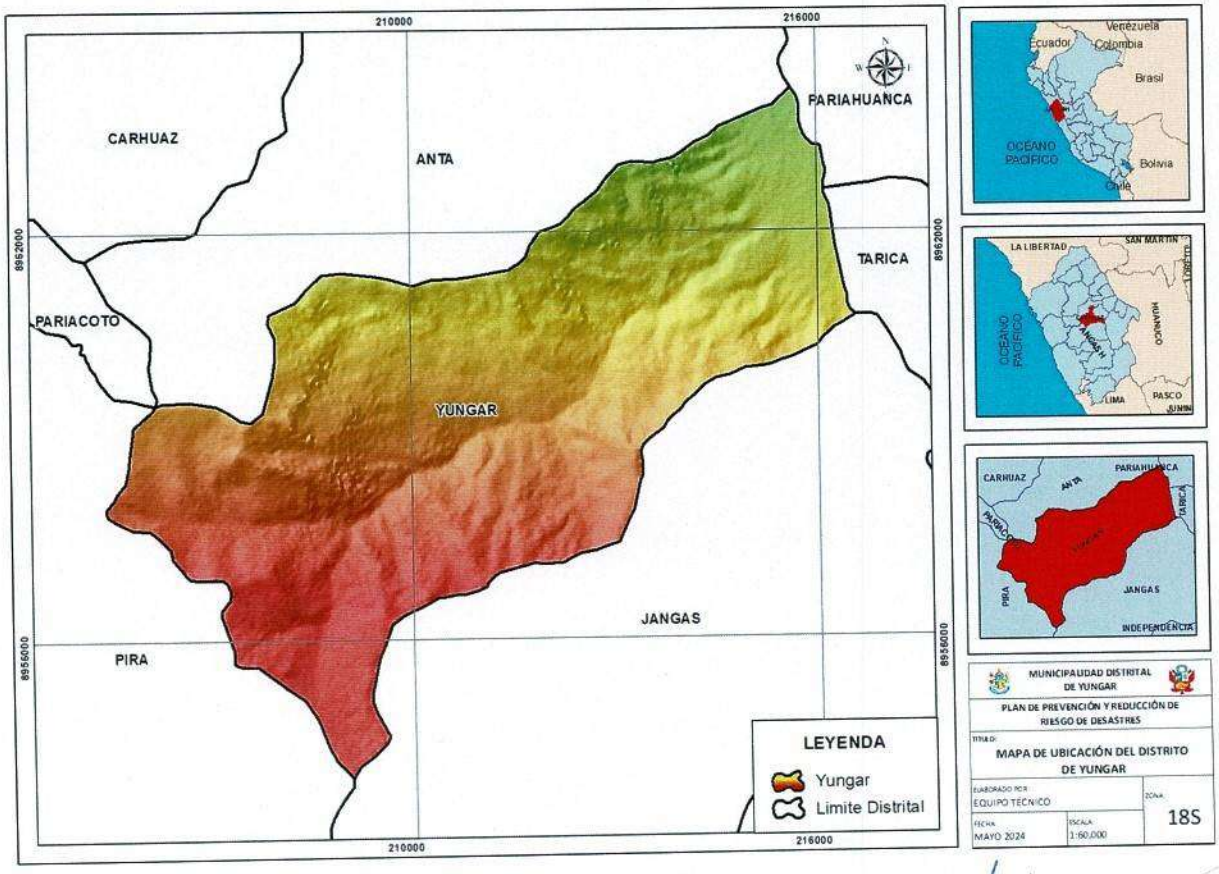

Fuente: IGN

Elaborado: Equipo Técnico – MDY, 2024

MUNICIPALIDAD DISTRITAL DE YUNGAR CARHUAZ - ANCASH
C.P.C. Loli Giraldo Neyser
DNI: 45503610
JEFE DE DESARROLLO ECONOMICO

MUNICIPALIDAD DISTRITAL DE YUNGAR CARHUAZ - ANCASH
C.P.C. Vicente Filomeno Torres Malluqui
DNI 43321969 MAT N° 06-2273
AREA DE ABASTECIMIENTO

1.3.1.1. Centros poblados

El distrito de Yúngar se encuentra conformado por 43 centro poblados

MUNICIPALIDAD DISTRITAL DE YUNGAR CARHUAZ - ANCASH
C.P.C. Mario Eloy Suarez Sánchez
DNI 31[illegible]2704 MAT 06-615
Asesor Externo
Oficina Presupuesto Y Contabilidad

MUNICIPALIDAD DISTRITAL DE YUNGAR CARHUAZ - ANCASH
Econ. Marlene Magdalena Mendoza Catashi
CEL. 0499
UNIDAD FORMULADORA DEFENSA CIVIL

MUNICIPALIDAD DISTRITAL DE YUNGAR CARHUAZ - ANCASH
Lic. Loli Guerrero Eber Wilmer
DNI: 70479630
JEFE DE DESARROLLO SOCIAL

Ing. Maximiliano E. Ramirez Quito
EVALUADOR DEL RIESGO DE DESASTRES
R.J. N° 047-2020-CENEPRED/J
CIP N° 212866

MUNICIPALIDAD DISTRITAL DE YUNGAR CARHUAZ - ANCASH
Bianca Elizabeth Cerna Huerta
DNI 46871731
RECURSOS HUMANOS

MUNICIPALIDAD DISTRITAL DE YUNGAR CARHUAZ - ANCASH
Silvino Nazario Ramirez Giraldo
DNI 42900910
ALCALDE

MUNICIPALIDAD DISTRITAL DE YUNGAR CARHUAZ - ANCASH
C.P.C. Alejandro Ocrospoma Yanina Ma
DNI. 70787827
GERENTE MUNICIPAL

MUNICIPALIDAD DISTRITAL DE YUNGAR CARHUAZ - ANCASH
Ing. Nestor Reynaldo Trujillo Gamarra
CIP: 165641 DNI: 43587589
JEFE DE DESARROLLO URBANO RURAL Y OBRAS

MUNICIPALIDAD DISTRITAL DE YUNGAR CARHUAZ - ANCASH
Jordy Paúl Norabuena León
DNI 70549575 Reg. Unic. De Coleg. N° 40095
TESORERO

Tabla N°3. Centros poblados del distrito de Yúngar

N°	CÓDIGO	NOMBRE	LONGITUD	LATITUD	REGIÓN NATURAL	ALTITUD
1	206110001	YÚNGAR	-77.59307	-9.377939	Quechua	2 836
2	206110002	CHUCHIN	-77.59585	-9.372447	Quechua	2 782
3	206110003	CHALLHUAY	-77.59117	-9.373055	Quechua	2 785
4	206110004	HUAYOSHANCA	-77.59916	-9.373541	Quechua	2 806
5	206110005	PISHA	-77.58997	-9.37476	Quechua	2 828
6	206110006	JAMASHCA	-77.59915	-9.377006	Quechua	2 862
7	206110007	SAN JUAN DE PAMPACOCHA	-77.59079	-9.381478	Quechua	2 809
8	206110008	URAN	-77.59766	-9.381967	Quechua	2 925
9	206110009	CARIAN	-77.58605	-9.389832	Quechua	2 812
10	206110010	SHUPAR	-77.59104	-9.383293	Quechua	3 130
11	206110011	MACRA	-77.61242	-9.383391	Quechua	3 099
12	206110012	TRIGOPAMPA	-77.6073	-9.385896	Quechua	3 034
13	206110013	ZANJA	-77.59027	-9.384879	Quechua	2 976
14	206110014	LOS PINOS (GUADALUPE)	-77.60404	-9.38489	Quechua	3 076
15	206110015	CUYPAN	-77.60953	-9.385131	Quechua	3 083
16	206110016	RINCON GAUCHO	-77.6061	-9.386896	Quechua	3 038
17	206110017	SANTA CRUZ	-77.61219	-9.387463	Quechua	3 113
18	206110018	LOS CLAVELES	-77.61081	-9.387547	Quechua	3 170
19	206110019	SANTA ROSA	-77.61387	-9.389078	Quechua	3 100
20	206110020	KERU PUNTA	-77.62158	-9.389431	Quechua	3 243
21	206110021	KEYAC	-77.62243	-9.392965	Suni	3 538
22	206110022	NUEVA ESPERANZA	-77.61605	-9.391334	Quechua	3 107
23	206110023	UNCHUC	-77.61516	-9.388224	Quechua	3 32[illegible]
24	206110024	VISTA ALEGRE	-77.6152	-9.392803	Quechua	3 20[illegible]
25	206110025	TOMA RURY	-77.62836	-9.393603	Suni	3 55[illegible]
26	206110026	SHIQUI	-77.62885	-9.394279	Suni	3 602
27	206110027	ERA CATAC	-77.61485	-9.39409	Quechua	3 225
28	206110028	KERU URAN	-77.61539	-9.394752	Quechua	3 321
29	206110029	WILLCA TUNAN	-77.62033	-9.395008	Quechua	3 281
30	206110030	LLEQLLA PAMPA	-77.63133	-9.395004	Suni	3 585
31	206110031	WANQUEJIRCA	-77.61897	-9.396457	Quechua	3 367
32	206110032	PAMPA CORRAL	-77.63343	-9.395693	Suni	3 664
33	206110033	POYOR	-77.61475	-9.396922	Quechua	3 218
34	206110034	JOKTA SELMI	-77.61667	-9.398988	Quechua	3 320

N°	CÓDIGO	NOMBRE	LONGITUD	LATITUD	REGIÓN NATURAL	ALTITUD
35	206110035	COCHAPA HUERTAN	-77.61713	-9.399957	Quechua	3 248
36	206110036	SAN PEDRO DE ATASH	-77.61308	-9.401748	Quechua	3 230
37	206110037	JACRIPU	-77.61245	-9.403978	Quechua	3 154
38	206110038	MARAVILLA	-77.63016	-9.404684	Suni	3 723
39	206110039	PUYAN	-77.64714	-9.412515	Puna	4 028
40	206110040	SANTA CRUZ DE TRIGOPAMPA	-77.61197	-9.384881	Quechua	3 094
41	206110041	MULLACA GIRCA	-77.62152	-9.400541	Quechua	3 398
42	206110043	ZANJA PAMPA	-77.62555	-9.401469	Quechua	3 478
43	206110044	TORU COCHA	-77.62326	-9.399224	Quechua	3 484

Fuente: INEI

Mapa N°2. Distribución de los centros poblados

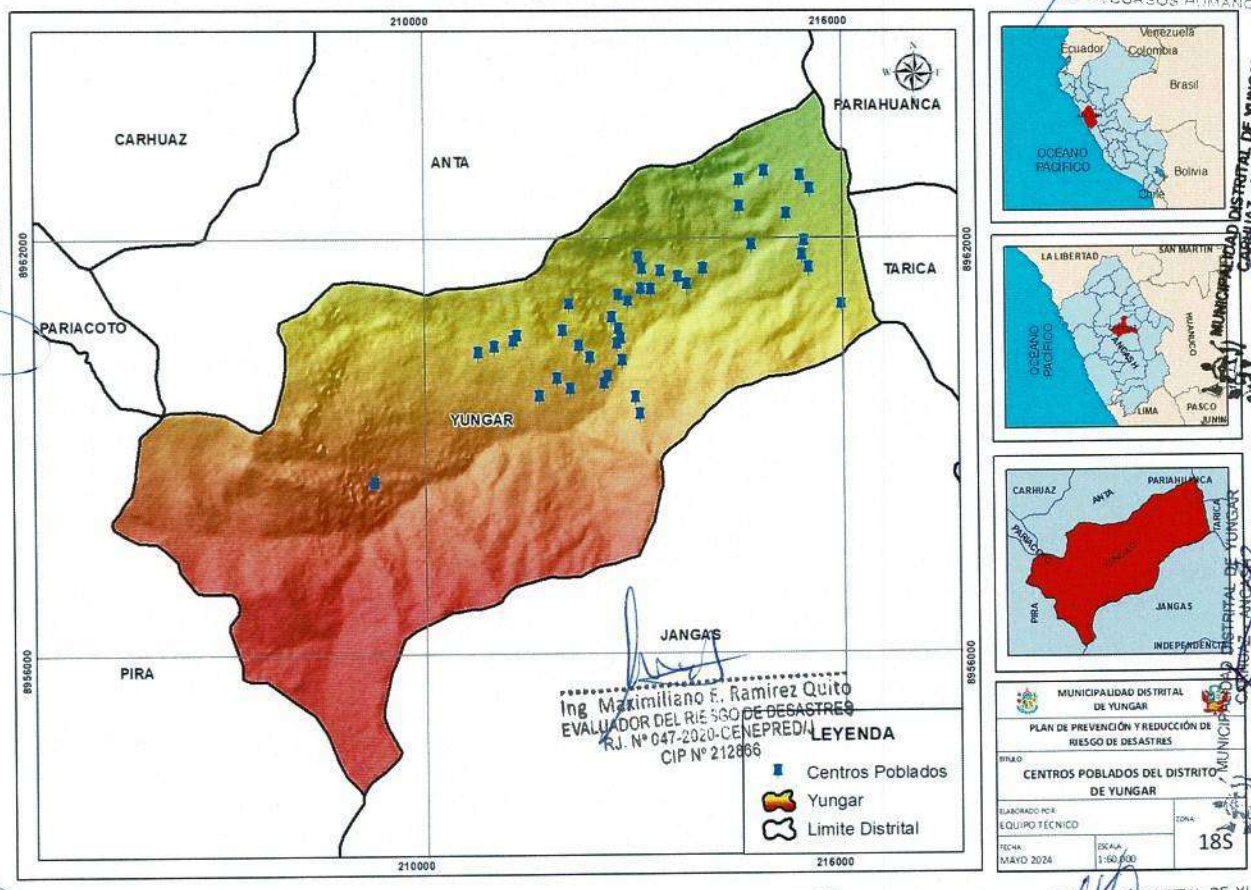

Fuente: INEI, IGN

Elaborado: Equipo Técnico – MDY, 2025

1.3.2. Vías de acceso

Las infraestructuras viales que pasan por el distrito de Yúngar se clasifican como se muestra en los siguientes cuadros:

Tabla N°4. Acceso al distrito

Desde	A	Tipo de vía	Estado de la vía	Medio de transporte	Km	Tiempo
Lima	Huaraz	Asfaltado	bueno	Bus	400	9 horas
Huaraz	Yúngar	Asfaltado	bueno	Combi	20.5	40 minutos

Elaborado: Equipo Técnico – MDY, 2025

Tabla N°5. Vías de transporte

Tipo de vía	Código de ruta	Trayectoria	Longitud (km)
Vecinal	AN-1113	Emp. AN-1111 - Maravilla - Pampacorral - Pta. Carretera.	12.13
Vecinal	AN-1112	Emp. AN-1111 (Yúngar) - Uran - Emp. AN-1111.	2.34
Vecinal	AN-1111	Emp. PE-3N (Yúngar) - Yúngar - Trigopampa - Santa Rosa - Poyor - Shupar - Cochapampa - Emp. PE-3N.	12.21
Vecinal	AN-1110	Emp. PE-3N - Pariahirca - Emp. AN-1108 (Anta).	0.48
Nacional	LSI_S3	Repartición La Oroya (PE-22) - Huánuco (PE-18 A) - Conococha (PE-16) - Huaraz (PE-14 y PE-14 A) - Santiago de Chuco - Cajabamba - Cajamarca (PE-08 y PE-08 B) - Bambamarca - Cutervo (PE-3N C) - Huancabamba (PE-02 A) - Vado Grande (Fr. Ecuador)	3.39

Fuente: MTC
Elaborado: Equipo Técnico – MDY, 2025

MUNICIPALIDAD DISTRITAL DE YUNGAR CARHUAZ - ANCASH
Ing. Nestor Roberto Trujillo Gamarra
CIP. 165641 DNI: 43537589
JEFE DE DESARROLLO URBANO RURAL Y OBRAS

Ing Maximiliano E. Ramirez Quito
EVALUADOR DEL RIESGO DE DESASTRES
R.J. N° 047-2020-CENEPRED/J
CIP N° 212866

MUNICIPALIDAD DISTRITAL DE YUNGAR CARHUAZ - ANCASH
Econ. Marlene Magdalena Mendoza Laushi
CIP. 0393
UNIDAD FORMULADORA DEFENSA CIVIL

MUNICIPALIDAD DISTRITAL DE YUNGAR CARHUAZ - ANCASH
Lic. Loli Guerrero Eber Wilmer
DNI: 70479630
JEFE DE DESARROLLO SOCIAL

MUNICIPALIDAD DISTRITAL DE YUNGAR CARHUAZ - ANCASH
C.P.C. Vicente Filomeno Torres Malqui
DNI 43381960 MAT N° 06-2273
AREA DE ABASTECIMIENTO

MUNICIPALIDAD DISTRITAL DE YUNGAR CARHUAZ - ANCASH
Silvino Nazario Ramirez Giraldo
DNI 42900910
ALCALDE

MUNICIPALIDAD DISTRITAL DE YUNGAR CARHUAZ - ANCASH
C.P.C. Alejandro Ocrospoma Yanina Melisa
DNI 70787827
GERENTE MUNICIPAL

MUNICIPALIDAD DISTRITAL DE YUNGAR CARHUAZ - ANCASH
C.P.C. Maria [illegible]
DNI 31[illegible]
Asistente Administrativo
Oficina Presupuesto Y Contabilidad

MUNICIPALIDAD DISTRITAL DE YUNGAR CARHUAZ - ANCASH
Bianca Elizabeth Cerna Huerta
DNI 46871731
RECURSOS HUMANOS

MUNICIPALIDAD DISTRITAL DE YUNGAR CARHUAZ - ANCASH
Jordy Paul Narabuena León
DNI 70[illegible]575 Reg. Unic. De Coleg. N° 40095
TESORERO

Mapa N°3. Vías de transporte

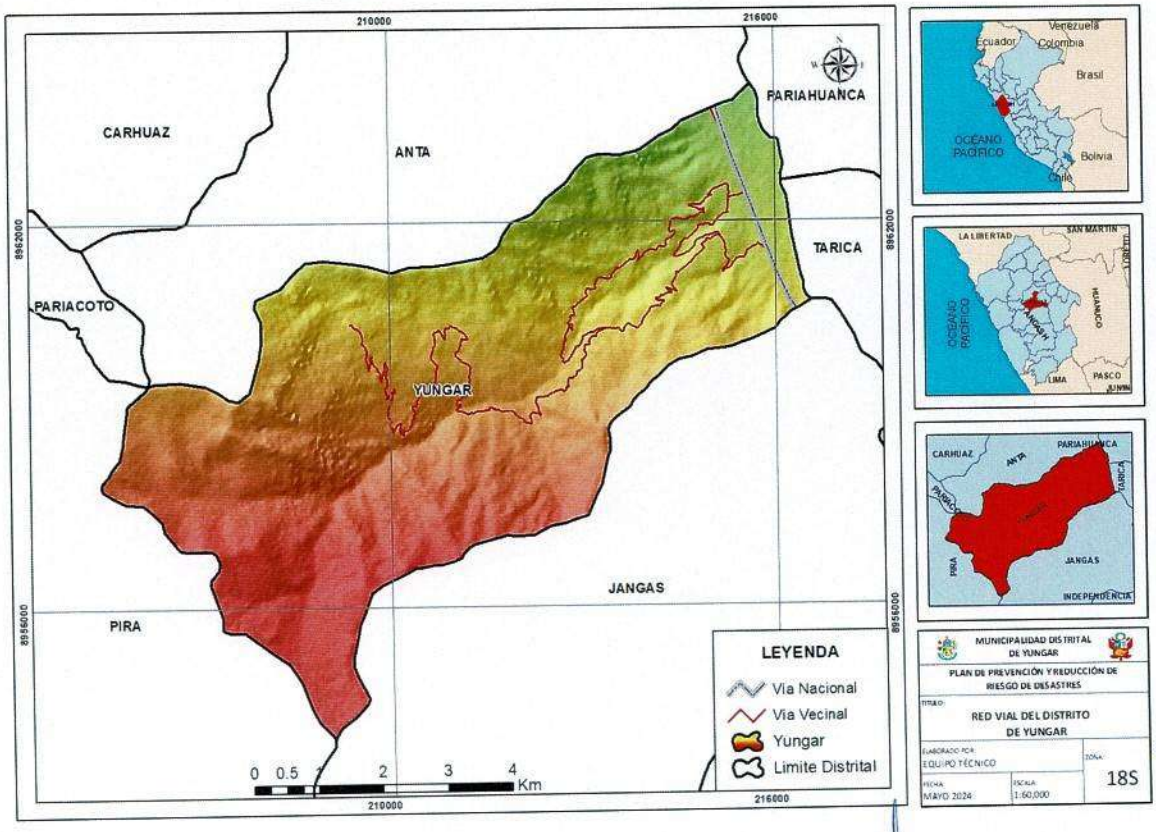

Fuente: MTC

Elaborado: Equipo Técnico – MDY, 2025

Ing. Maximiliano F. Ramirez Quito
EVALUADOR DEL RIESGO DE DESASTRES
RJ. N° 047-2020-CENEPRED/J
CIP N° 212866

MUNICIPALIDAD DISTRITAL DE YUNGAR
CARHUAZ - ANCASH
Ing. Nestor Roberto Trujillo Gamarra
CIP: 165641 DNI: 43537589
JEFE DE DESARROLLO URBANO RURAL Y OBRAS

1.3.3. Aspecto social

a. Población

El distrito de Yúngar cuenta con 2992 habitantes, de los cuales la población femenina representa un 51.37% y la masculina el 48.63% de la población total del distrito; del mismo modo la población del ámbito urbano representa un 0% mientras que del ámbito rural un 100% de la población total.

MUNICIPALIDAD DISTRITAL DE YUNGAR
CARHUAZ - ANCASH
C.P.C. Vicente Alfonseno Torres Maliqui
DNI 43621960 MAT N° 06-2273
AREA DE ABASTECIMIENTO

MUNICIPALIDAD DISTRITAL DE YUNGAR
CARHUAZ - ANCASH
C.P.C. Loli Giraldo Neyser
DNI: 45503610
JEFE DE DESARROLLO ECONOMICO

Tabla N°6. Población

POBLACIÓN POR GENERO		POBLACIÓN POR ÁREA		POBLACIÓN TOTAL
FEMENINA	MASCULINA	URBANO	RURAL	
1537	1455	707	2285	2992

Fuente: INEI

MUNICIPALIDAD DISTRITAL DE YUNGAR
CARHUAZ - ANCASH
C.P.C. Alejandro Ocrosporna Yanina Melisa
DNI 70787827
GERENTE MUNICIPAL

MUNICIPALIDAD DISTRITAL DE YUNGAR
CARHUAZ - ANCASH
Lic. Loli Guerrero Eber Wilmer
DNI: 70479630
JEFE DE DESARROLLO SOCIAL

MUNICIPALIDAD DISTRITAL DE YUNGAR
CARHUAZ - ANCASH
Econ. Marlene Magdalena Mendoza Causin
CEA. 049
UNIDAD FORMULADORA - DEFENSA CIVIL

MUNICIPALIDAD DISTRITAL DE YUNGAR
CARHUAZ - ANCASH
Silvino Nazario Ramirez Giraldo
DNI. 42900910

MUNICIPALIDAD DISTRITAL DE YUNGAR
CARHUAZ - ANCASH
Jordy Hall Norcbuena León
DNI 70548675 Reg. Unic. De Coleg. N° 40095
TESORERO

MUNICIPALIDAD DISTRITAL DE YUNGAR
CARHUAZ - ANCASH
C.P.C. Mario Eloy Suarez Sánchez
DNI 31652704 MAT 06-615
Asesor Externo
Oficina Presupuesto Y Contabilidad

MUNICIPALIDAD DISTRITAL DE YUNGAR
CARHUAZ - ANCASH
Bianca Elizabeth Cerna Huerta
DNI 46871731
RECURSOS HUMANOS

Gráfica N°2. *Población por genero*

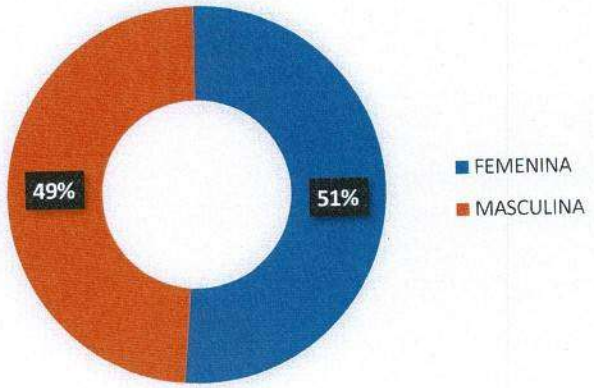

MUNICIPALIDAD DISTRITAL DE YUNGAR CARHUAZ - ANCASH
C.P.C. Vicente Filomeno Torres Mallqui
DNI 43621960 MAT N° 06-2273
AREA DE ABASTECIMIENTO

Población según grupo etario

Cabe resaltar que acorde a los grupos de edad, la población perteneciente al grupo entre los 15 a 29 años, la cual posee la mayor fuerza laboral, representa el 22.02 % de la población del distrito, mientras que la población de infantes es mayor, representando un 21.23 % del total, tal como se observa en la tabla 7:

Ing. Maximiliano E. Ramirez Quito
EVALUADOR DEL RIESGO DE DESASTRES
RJ. N° 047-2020-CENEPRED/J
CIP N° 212866

MUNICIPALIDAD DISTRITAL DE YUNGAR CARHUAZ - ANCASH
Ing. Victor Roberto Trujillo Guardia
CIP. 165641 DNI: 43057593
JEFE DE DESARROLLO URBANO RURAL Y OBRAS

Tabla N°7. ***Población por género y grupo etario***

POBLACIÓN	MENOS DE 1 AÑO	1 A 14 AÑOS	15 A 29 AÑOS	30 A 44 AÑOS	45 A 64 AÑOS	65 A MÁS AÑOS	TOTAL
HOMBRES	16	428	320	302	257	132	1455
MUJERES	21	375	367	321	272	181	1537
TOTAL	37	803	687	623	529	313	2992
PORCENTAJE (%)	1.24%	26.84%	22.96%	20.82%	17.68%	10.46%	100.00%

Fuente: INEI

MUNICIPALIDAD DISTRITAL DE YUNGAR CARHUAZ - ANCASH
C.P.C. Lari Giraldo Neyser T
DNI: 45503610
JEFE DE DESARROLLO ECONOMICO

MUNICIPALIDAD DISTRITAL DE YUNGAR CARHUAZ - ANCASH
Econ. Marlene Magdalena Mendoza Laushi
CEP. 0429
UNIDAD FORMULADORA DEFENSA CIVIL

MUNICIPALIDAD DISTRITAL DE YUNGAR CARHUAZ - ANCASH
Silvino Nazario Ramirez Giraldo
DNI. 42900910
ALCALDE

MUNICIPALIDAD DISTRITAL DE YUNGAR CARHUAZ - ANCASH
Lic. Loli Guerrero Eber Wilmer
DNI: 70479630
JEFE DE DESARROLLO SOCIAL

MUNICIPALIDAD DISTRITAL DE YUNGAR CARHUAZ - ANCASH
C.P.C. Mario [illegible]
DNI 31[illegible]04 MAT [illegible]
Asesor [illegible]
Oficina Presupuesto [illegible]

MUNICIPALIDAD DISTRITAL DE YUNGAR CARHUAZ - ANCASH
Jordy Paul Norabuena León
DNI 70[illegible]4675 Reg. Univ. De Coleg. N° 40095
TESORERO

MUNICIPALIDAD DISTRITAL DE YUNGAR CARHUAZ - ANCASH
C.P.C. Alejandro Ocrospoma Yanina Melisa
DNI. 70787827
GERENTE MUNICIPAL

MUNICIPALIDAD DISTRITAL DE YUNGAR CARHUAZ - ANCASH
Bianca Elizabeth Cerna Huerta
DNI. 46871731
JEFE DE RECURSOS HUMANOS

Población por Centro poblado

Tabla N°8. Población de los centros poblados

CÓDIGO	NOMBRE	REGIÓN NATURAL	ALTITUD (m.s.n.m)	POBLACIÓN CENSADA			VIVIENDAS PARTICULARES		
				TOTAL	HOMBRE	MUJER	TOTAL	OCUP	DESOC
20611	DISTRITO DE YÚNGAR	-	-	2992	1455	1537	1292	1215	77
0001	Yúngar	Quechua	2 836	707	332	375	314	294	20
0002	Chuchin	Quechua	2 782	123	59	64	44	42	2
0003	Challhuay	Quechua	2 785	92	47	45	40	31	9
0004	Huayoshanca	Quechua	2 806	76	33	43	29	28	1
0005	Pisha	Quechua	2 828	31	13	18	13	13	0
0006	Jamashca	Quechua	2 862	3	1	2	2	2	0
0007	San Juan de Pampacocha	Quechua	2 809	104	53	51	47	46	1
0008	Uran	Quechua	2 925	127	62	65	47	43	4
0009	Carian	Quechua	2 812	128	66	62	69	58	11
0010	Shupar	Quechua	3 130	68	36	32	31	27	4
0011	Macra	Quechua	3 099	1	1	0	2	2	0
0012	Trigopampa	Quechua	3 034	139	71	68	57	57	0
0013	Zanja	Quechua	2 976	167	85	82	62	57	5
0014	Los Pinos (Guadalupe)	Quechua	3 076	4	3	1	3	3	0
0015	Cuypan	Quechua	3 083	32	13	19	15	15	0
0016	Rincon Gaucho	Quechua	3 038	16	8	8	5	5	0
0017	Santa Cruz	Quechua	3 113	51	25	26	28	27	1
0018	Los Claveles	Quechua	3 170	31	15	16	13	12	1
0019	Santa Rosa	Quechua	3 100	161	89	72	64	56	8
0020	Keru Punta	Quechua	3 243	13	6	7	4	4	0
0021	Keyac	Suni	3 538	-	-	-	3	3	0
0022	Nueva Esperanza	Quechua	3 107	67	35	32	27	27	0
0023	Unchuc	Quechua	3 328	-	-	-	2	1	1
0024	Vista Alegre	Quechua	3 205	31	12	19	28	24	4
0025	Toma Rury	Suni	3 551	45	21	24	18	18	0
0026	Shiqui	Suni	3 662	48	24	24	20	18	2
0027	Era Catac	Quechua	3 225	88	49	39	35	35	0
0028	Keru Uran	Quechua	3 321	51	25	26	19	19	0
0029	Willca Tunan	Quechua	3 281	5	3	2	1	1	0

MUNICIPALIDAD DISTRITAL DE YUNGAR CARHUAZ - ANCASH
Ing. Nestor Roberto Trujillo Gamarra
CIP.: 165641 DNI: 43537589
JEFE DE DESARROLLO URBANO RURAL Y OBRAS

Ing. Maximiliano E. Ramirez Quito
EVALUADOR DE RIESGO DE DESASTRES
R.J. N° 047-2020-CENEPRED/J
CIP N° 212886

C.P.C. Vicente Moreno Torres Maliqui
DNI 43321963 CAT N° 06-2273
AREA DE ABASTECIMIENTO

C.P.C. Mario Eloy Suarez Sanchez
DNI 31653504 CAT N° 615
Asesor Externo
Oficina Presupuesto y Contabilidad

Econ. Marlene Magdalena Mendoza Caushi
CIP. 0493
UNIDAD FORMULADORA - DEFENSA CIVIL

MUNICIPALIDAD DISTRITAL DE YUNGAR CARHUAZ - ANCASH
Lic. Loli Guerrero Eber Wilmer
DNI: 70479630
JEFE DE DESARROLLO SOCIAL

MUNICIPALIDAD DISTRITAL DE YUNGAR CARHUAZ - ANCASH
Silvino Nazario Ramirez Giraldo
DNI 42900910
ALCALDE

CÓDIGO	NOMBRE	REGIÓN NATURAL	ALTITUD (m.s.n.m)	POBLACIÓN CENSADA			VIVIENDAS PARTICULARES		
				TOTAL	HOMBRE	MUJER	TOTAL	OCUP	DESOC
0030	Lleqlla Pampa	Suni	3 585	7	3	4	3	3	0
0031	Wanquejirca	Quechua	3 367	4	2	2	2	2	0
0032	Pampa Corral	Suni	3 664	80	38	42	34	34	0
0033	Poyor	Quechua	3 218	157	74	83	65	65	0
0034	Jokta Selmi	Quechua	3 320	12	4	8	5	5	0
0035	Cochapa Huertan	Quechua	3 248	116	50	66	42	42	0
0036	San Pedro de Atash	Quechua	3 230	174	87	87	60	59	1
0037	Jacripu	Quechua	3 154	10	4	6	5	5	0
0038	Maravilla	Suni	3 723	15	2	13	14	12	2
0039	Puyan	Puna	4 028	-	-	-	1	1	0
0040	Santa Cruz de Trigopampa	Quechua	3 094	3	1	2	2	2	0
0041	Mullaca Girca	Quechua	3 398	-	-	-	1	1	0
0043	Zanja pampa	Quechua	3 478	-	-	-	10	10	0
0044	Toru cocha	Quechua	3 484	5	3	2	6	6	0

Fuente: INEI - Censos Nacionales 2017: XII de Población, VII de Vivienda y III de Comunidades Indígenas.

Densidad poblacional

La densidad poblacional del distrito de Yúngar, se calculó teniendo en cuenta los datos recopilados referente a la población y extensión del distrito, el distrito posee 2992 habitantes en un área de 45.328545 km2, por lo que la densidad poblacional es 66.01 Hab/Km2. En la siguiente tabla se muestra la densidad poblacional del distrito de Yúngar.

Tabla N°9. Densidad poblacional

DISTRITO	POBLACIÓN TOTAL	SUPERFICIE (km2)	Densidad Poblacional (Hab/km2)
Yúngar	2992	445.328545	60.01

Fuente: INEI - Censos Nacionales 2017: XII de Población, VII de Vivienda y III de Comunidades Indígenas.

b. Salud

En el distrito de Yúngar se cuenta con 4 establecimientos de salud

Tabla N°10. Establecimientos de salud

NOMBRE	CLASIFICACIÓN	TIPO	RED	MICRORED	CAT	LATITUD	LONGITUD	ALTITUD
Puesto de Salud Trigopampa	Puestos de Salud o Postas de Salud	Establecimiento de Salud sin Internamiento	Huaylas sur	Anta	I-1	-9.384414	-77.603194	3033
Puesto de Salud Poyor	Puestos de Salud o Postas de Salud	Establecimiento de Salud sin Internamiento	Huaylas sur	Anta	I-1	-9.396688	-77.615972	3237
Centro de Salud Yúngar	Centros de Salud o Centros Médicos	Establecimiento de Salud sin Internamiento	Huaylas sur	Anta	I-3	-9.379493	-77.59065	2799.1
Puesto de Salud Santa Rosa	Puestos de Salud o Postas de Salud	Establecimiento de Salud sin Internamiento	Huaylas sur	Anta	I-1	-9.389345	-77.607671	3106

Fuente: Registro Nacional de Instituciones Prestadoras de Servicios de Salud – RENIPRESS

Tabla N°11. Tipos de afiliación de salud

Distrito	Total	Afiliado a algún tipo de seguro de salud					Ninguno
		Seguro Integral de Salud (SIS)	ESSALUD	Seguro de fuerzas armadas o policiales	Seguro privado de salud	Otro seguro 1/	
YÚNGAR	2992	2441	238	12	16	7	280
Menores a 1 año	37	31	4	-	-	-	2
De 1 a 14 años	803	702	52	1	5	2	41
De 15 a 29 años	687	579	58	3	4	1	72
De 30 a 44 años	623	485	62	1	3	2	70
De 45 a 64 años	529	404	58	7	1	2	57
De 65 y más años	313	240	34	-	3	-	38

Fuente: INEI - Censos Nacionales 2017: XII de Población, VII de Vivienda y III de Comunidades Indígenas

Mapa N°4. Establecimientos de salud

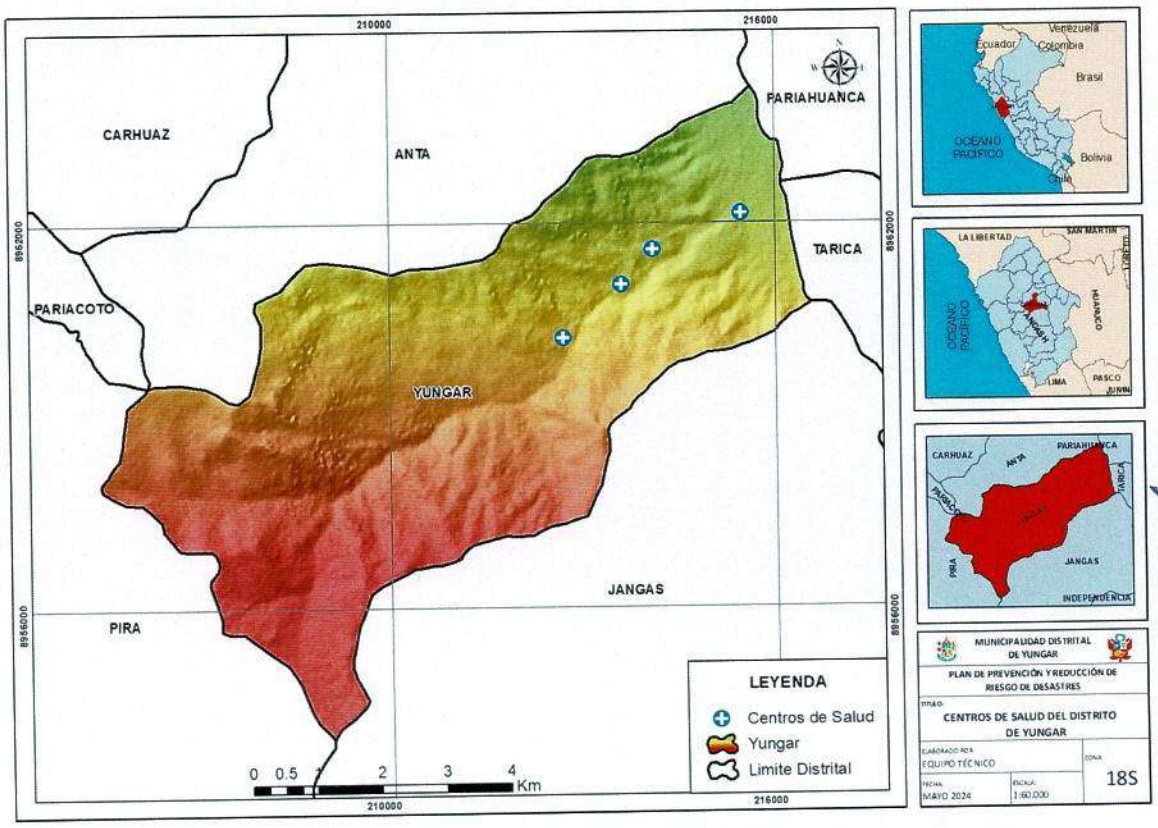

Fuente: INEI - Censos Nacionales 2017: XII de Población, VII de Vivienda y III de Comunidades Indígenas

Elaborado: Equipo Técnico – MDY, 2025

MUNICIPALIDAD DISTRITAL DE YUNGAR CARHUAZ - ANCASH
Bianca Elizabeth Cerna Huerta
DNI 46671731
RECURSOS HUMANOS

MUNICIPALIDAD DISTRITAL DE YUNGAR CARHUAZ - ANCASH
C.P.C. Vicente Filomeno Torres Mallqui
DNI 43321960 MAT N° 06-2273
AREA DE ABASTECIMIENTO

c. *Educación*

El aspecto de la educación desempeña una función muy importante en el desarrollo socio cultural de los habitantes de una determinada localidad, porque va a permitir elevar su nivel de vida y alcanzar el progreso de los ámbitos en los cuales se encuentran asentados.

La prestación de este servicio se viene impartiendo en los tres niveles de educación básica regular (inicial, primaria y secundaria), cuyo resumen a continuación se presenta en la siguiente tabla:

MUNICIPALIDAD DISTRITAL DE YUNGAR CARHUAZ - ANCASH
Lic. Loli Guerrero Eber Wilmer
DNI: 70479630
JEFE DE DESARROLLO SOCIAL

MUNICIPALIDAD DISTRITAL DE YUNGAR CARHUAZ - ANCASH
Silvino Nazario Ramirez Giraldo
DNI 42900910
ALCALDE

Ing Maximiliano E. Ramirez Quito
EVALUADOR DEL RIESGO DE DESASTRES
RJ. N° 047-2020-CENEPRED/J
CIP N° 212866

MUNICIPALIDAD DISTRITAL DE YUNGAR CARHUAZ - ANCASH
Econ. Marlene Magdalena Mendoza Caushi
CEP: 0598
UNIDAD FORMULADORA - DEFENSA CIVIL

MUNICIPALIDAD DISTRITAL DE YUNGAR CARHUAZ - ANCASH
C.P.C. Mario Eloy Suarez Sanchez
DNI 31652704 MAT 06-615
Asesor Externo
Oficina Presupuesto y Contabilidad

MUNICIPALIDAD DISTRITAL DE YUNGAR CARHUAZ - ANCASH
C.P.C. Alejandro Ocrospoma Yanina Melisa
DNI 70787827
GERENTE MUNICIPAL

MUNICIPALIDAD DISTRITAL DE YUNGAR CARHUAZ - ANCASH
Jordy Paul Norabuena León
DNI 70346575 Reg. Unic. De Coleg. N° 40095
TESORERO

MUNICIPALIDAD DISTRITAL DE YUNGAR CARHUAZ - ANCASH
C.P.C. Víctor Hugo Giraldo Neyser
DNI 45503613
JEFE DE DESARROLLO ECONÓMICO

MUNICIPALIDAD DISTRITAL DE YUNGAR CARHUAZ - ANCASH
Ing. Nestor Roberto Trujillo Canarru
CIP: 165541 DNI: 43537589
JEFE DE DESARROLLO URBANO RURAL Y OBRAS

MUNICIPALIDAD DISTRITAL DE YUNGAR
CARHUAZ - ANCASH
Ing. Nestor Roberto Trujillo Gamarra
CIP.: 165641 DNI: 43537589
JEFE DE DESARROLLO URBANO RURAL Y OBRAS

Tabla N°12. Instituciones educativas

Código modular	Nombre de IE	Nivel / Modalidad	Dirección de IE	Censo educativo 2023			Coordenadas	
				Alumnos	Docentes	Secciones	Latitud	Longitud
0386094	86282 Francisco Alegre Serrano	Primaria	Avenida Flor de Yúngar S/N	241	16	12	-9.380513	-77.5902
0386102	86283 San Martin de Porras	Primaria	Poyor	87	8	6	-9.393354	-77.6154
0386110	86315	Primaria	Trigopampa	9	1	4	-9.384282	-77.603
0386128	86723 Andrés Avelino Sánchez Duran	Primaria	Jirón Canadá S/N	23	4	5	-9.389121	-77.6078
0523050	252	Inicial - Jardín	Jirón Jorge Chávez 226	69	4	4	-9.379092	-77.5919
0597922	Santiago Antúnez de Mayolo	Secundaria	Parque Plaza De Armas 220	163	21	10	-9.377319	-77.5923
0644450	314	Inicial - Jardín	Poyor	21	2	3	-9.393698	-77.6142
0681114	323	Inicial - Jardín	Santa Rosa	15	1	3	-9.38825	-77.6075
0792523	86986	Primaria	Pampa Corral	24	2	5	-9.395854	-77.6335
1042068	86283 San Martin de Porras	Secundaria	Poyor	82	10	5	-9.393354	-77.6154
0829311	Las Copas De Oro	Inicial No Escolarizado	Trigopampa	4	0	2	-9.384313	-77.6031
1574896	86986	Inicial - Jardín	Pampa Corral	11	1	3	-9.395854	-77.6335
1626886	Atash	Inicial - Jardín	Atash	19	2	3	-9.39511	-77.6108
1674985	668	Inicial - Jardín	Zanja	13	1	3	-9.385421	-77.5965
0829323	Gotitas de Amor	Inicial No Escolarizado	Avenida Flor de Yúngar S/N	6	0	3	-9.374669	-77.5911

Fuente: Censo escolar – MINEDU, 2023 https://escale.minedu.gob.pe

Elaborado: Equipo Técnico – MDY, 2025

MUNICIPALIDAD DISTRITAL DE YUNGAR CARHUAZ - ANCASH
C.P.C. Loli Giraldo Kysser
DNI: 45584816
JEFE DE DESARROLLO ECONÓMICO

MUNICIPALIDAD DISTRITAL DE YUNGAR CARHUAZ - ANCASH
Bianca Elizabeth Cerna Huerta
DNI: 46871121
JEFE DE RECURSOS HUMANOS

Ing. Maximiliano E. Ramirez Quito
EVALUADOR DEL RIESGO DE DESASTRES
RJ. N° 047-2020-CENEPRED/J
CIP N° 212866

MUNICIPALIDAD DISTRITAL DE YUNGAR CARHUAZ - ANCASH
C.P.C. Vicente Filomeno Torres Malliqui
DNI 43321960 MAT N° 06-2273
AREA DE ABASTECIMIENTO

MUNICIPALIDAD DISTRITAL DE YUNGAR CARHUAZ - ANCASH
Econ. Marleni Magdalena Mendoza Caushi
CEA. 0496
UNIDAD FORMULADORA DEFENSA CIVIL

MUNICIPALIDAD DISTRITAL DE YUNGAR CARHUAZ - ANCASH
Lic. Loli Guerrero Eber Wilmer
DNI: 70479630
JEFE DE DESARROLLO SOCIAL

MUNICIPALIDAD DISTRITAL DE YUNGAR CARHUAZ - ANCASH
Silvino Nazario Ramirez Giraldo
DNI. 42900910
ALCALDE

MUNICIPALIDAD DISTRITAL DE YUNGAR CARHUAZ - ANCASH
C.P.C. Alejandro Ocrospoma Yanina Melisa
DNI. 70787827
GERENTE MUNICIPAL

MUNICIPALIDAD DISTRITAL DE YUNGAR CARHUAZ - ANCASH
Jordy Paul Norabuena León
DNI 73548575 Reg. Unic. De Coleg. N° 40095
TESORERO

MUNICIPALIDAD DISTRITAL DE YUNGAR CARHUAZ - ANCASH
C.P.C. Mario Eloy Juarez Sánchez
DNI 31652704 MAT 06-615
Asesor Externo
Oficina Presupuesto Y Contabilidad

Mapa N°5. Instituciones educativas

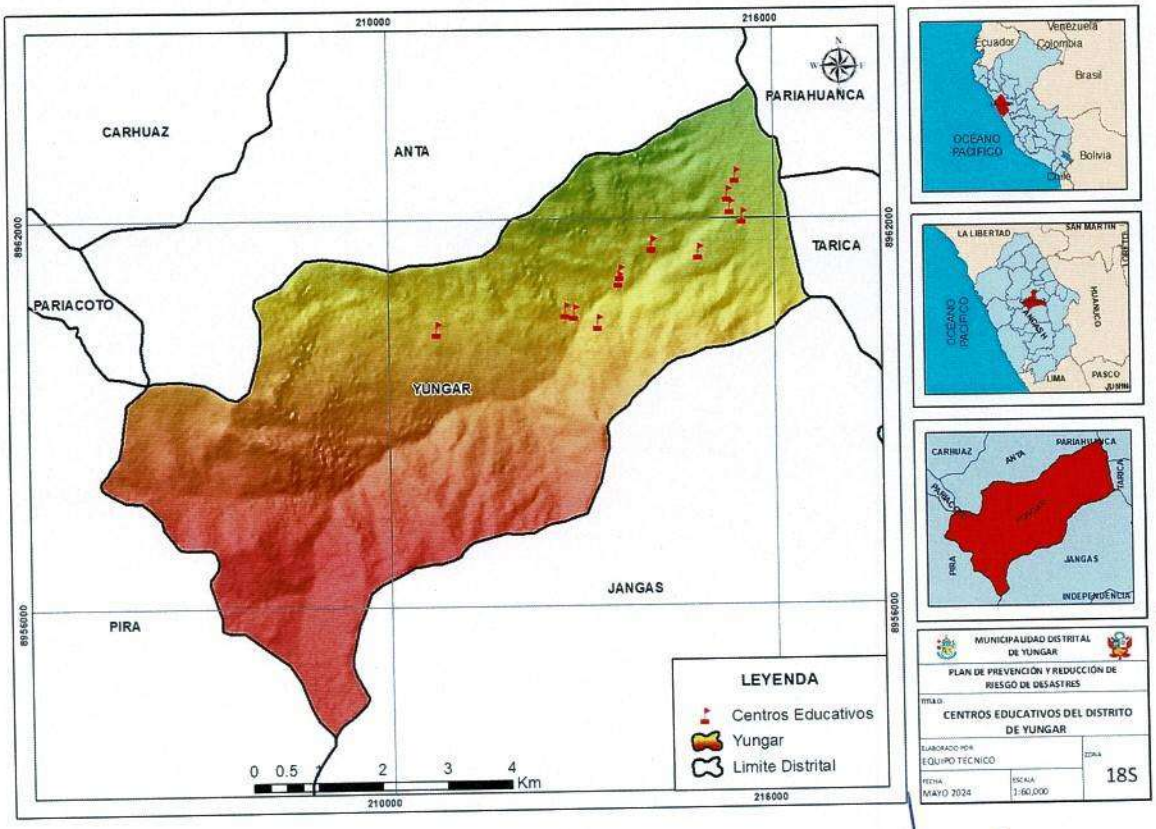

Fuente: Censo escolar – MINEDU, 2023 https://escale.minedu.gob.pe

Elaborado: Equipo Técnico – MDY, 2025

d. Viviendas

En base a los datos obtenidos en el Censo Nacionales 2017: XII de Población, VII de Vivienda y III de Comunidades Indígenas del INEI, se obtuvo los siguientes cuadros

Material predominante en paredes

Del cuadro 13 se muestra el material predominante de construcción de paredes es el adobe seguido del ladrillo.

Tabla N°13. Material predominante en paredes

MATERIAL PREDOMINANTE EN LAS PAREDES	NÚMERO DE VIVIENDAS
Ladrillo o bloque de cemento	99
Adobe	722

MATERIAL PREDOMINANTE EN LAS PAREDES	NÚMERO DE VIVIENDAS
Madera-pared	2
Quincha	0
Triplay/calamina/estera	1
Piedra con barro	0
Piedra o sillar con cal o cemento	0
Tapia	3
Otro material predominante en paredes	0
TOTAL	827

Fuente: INEI - Censos Nacionales 2017: XII de Población, VII de Vivienda y III de Comunidades Indígenas

Elaborado: Equipo Técnico – MDY, 2025

Material predominante en techos

Del cuadro 14 se muestra el material predominante de construcción de techos son las tejas seguido de las planchas de calamina.

Tabla N°14. Material predominante en techos

MATERIAL PREDOMINANTE EN LOS TECHOS	NUMERO DE VIVIENDAS
Concreto armado	61
Madera-techo	10
Tejas	398
Planchas de calamina, fibra de cemento o similares	356
Caña o estera	1
Triplay / estera / carrizo	1
Paja	0
Otro material	0
TOTAL	827

Fuente: INEI - Censos Nacionales 2017: XII de Población, VII de Vivienda y III de Comunidades Indígenas

Elaborado: Equipo Técnico – MDY, 2025

Material predominante en pisos

Del cuadro 15 se muestra el material predominante en los pisos la tierra seguido del material de cemento.

Tabla N°15. Material predominante en pisos

MATERIAL PREDOMINANTE EN LOS PISOS	NÚMERO DE VIVIENDAS
Laminas asfálticas, vinílicos o similares	1
Losetas, terrazos, cerámicos o similares	15
Madera	1
Cemento	217
Tierra	593
TOTAL	**827**

Fuente: INEI - Censos Nacionales 2017: XII de Población, VII de Vivienda y III de Comunidades Indígenas

Elaborado: Equipo Técnico – MDY, 2025

e. Servicios básicos

En los servicios básicos se enfocarán en el abastecimiento de redes de agua para consumo, redes de electricidad y servicios de saneamiento básico

<u>Abastecimiento de agua para consumo humano</u>

Del cuadro 16 se muestra que la mayor cantidad de personas consumen aguan de la red pública dentro de la vivienda, seguido de personas que consumen agua de pozos.

Tabla N°16. Tipo de procedencia de agua

ABASTECIMIENTO DE AGUA EN LA VIVIENDA	NUMERO DE VIVIENDAS
Red pública dentro de la vivienda	450
Red pública fuera de la vivienda, pero dentro de la edificación	45
Pilón o pileta de uso público	8
Camión cisterna u otro similar	0
Pozo	221
Manantial o puquio	99
Río, acequia, lago, laguna	4
Otros	0
TOTAL	**827**

Fuente: INEI - Censos Nacionales 2017: XII de Población, VII de Vivienda y III de Comunidades Indígenas

Elaborado: Equipo Técnico – MDY, 2025

Servicios higiénicos

Del cuadro 17 se muestra que la mayor cantidad de personas cuentan con servicios higiénicos de la red pública de desagüe dentro de sus viviendas, seguidos del uso de pozos ciegos.

Tabla N°17. Servicios higiénicos

Servicio higiénico que tiene la vivienda	Numero de Vivienda
Red pública de desagüe dentro de la vivienda	449
Red pública de desagüe fuera de la vivienda, pero dentro de la edificación	44
Pozo séptico, tanque séptico o biodigestor	57
Letrina (con tratamiento)	93
Pozo ciego o negro	111
Río, acequia, canal o similar	0
Campo abierto o al aire libre	70
Otro	3
TOTAL	**827**

Fuente: INEI - Censos Nacionales 2017: XII de Población, VII de Vivienda y III de Comunidades Indígenas

Elaborado: Equipo Técnico – MDY, 2025

Servicios de alumbrado eléctrico por red pública,

Del cuadro 18 se muestra que el 85.73% cuenta con alumbrado eléctrico en sus viviendas y el 14.27% no cuenta con alumbrado eléctrico en sus viviendas.

Tabla N°18. Servicio de alumbrado eléctrico por red pública

Servicio de Alumbrado Eléctrico por Red Publica	Con Alumbrado Eléctrico		Sin Alumbrado Eléctrico		Total de viviendas particulares
	Cifras	%	Cifras	%	
Yúngar	709	85.73	118	14.27	827

Fuente: INEI - Censos Nacionales 2017: XII de Población, VII de Vivienda y III de Comunidades Indígenas

Elaborado: Equipo Técnico – MDY, 2025

f. Actores sociales

Los actores sociales son los involucrados en el proceso de elaboración del Plan de Prevención y Reducción del riesgo de desastres del distrito de Yúngar; su importancia radica en que serán quienes asumen el compromiso no solo de la elaboración, sino de dar el seguimiento al cumplimiento de los objetivos trazados.

El GTGRD y el Equipo Técnico, encargado de implementar los procesos de la GRD y los integrantes del SINAGERD con competencias para implementar acciones de prevención y reducción del riesgo de desastres.

Entidades técnico científicas: Obtención de información para realizar un correcto diagnóstico del territorio y con los cuales se plantea realizar convenios institucionales para fortalecer y mejor el conocimiento del riesgo del distrito.

- **Servicio Nacional de Meteorología e Hidrología - SENAMHI:** Información pertinente sobre Condiciones Atmosféricas de Incendios Forestales: Humedad Relativa y Vientos fuertes

- **SERFOR :** a través de su geoservidor su Sistema de Alertas Tempranas de Incendios Forestales **emite reportes diarios de Focos de Calor y Alertas de Incendio Forestal**.

- **Programas Sociales**

  La intervención de los programas sociales en el distrito de Yúngar, son principalmente del Programa Qaliwarma, Juntos y Pensión 65, se muestra en la Tabla N° 19

- **Municipalidad del Centro Poblado de Trigopampa.**

- **Municipalidad del Centro Poblado de Santa Rosa.**

- **Municipalidad del Centro Poblado de Poyor.**

MUNICIPALIDAD DISTRITAL DE YUNGAR CARHUAZ - ANCASH
Ing. Nestor Roberto Trujillo Gamarra
CIP: 165641 DNI: 43537589
JEFE DE DESARROLLO URBANO RURAL Y OBRAS

MUNICIPALIDAD DISTRITAL DE YUNGAR CARHUAZ - ANCASH
C.P.C. Vicente Moreno Torres Maliqui
DNI 43321166 MAT N° 05-2273
AREA DE ABASTECIMIENTO

MUNICIPALIDAD DISTRITAL DE YUNGAR CARHUAZ - ANCASH
C.P.C. Loli Giraldo Nasser T
DNI 45503610
JEFE DE DESARROLLO ECONOMICO

Ing. Maximiliano E. Ramirez Quito
EVALUADOR DEL RIESGO DE DESASTRES
R.J. N° 047-2020-CENEPRED/J
CIP N° 212866

MUNICIPALIDAD DISTRITAL DE YUNGAR
Econ. Nohemi Magdalena Mendoza Gamarra
CEP. 0000
UNIDAD FORMULADORA DEFENSA CIVIL

MUNICIPALIDAD DISTRITAL DE YUNGAR CARHUAZ - ANCASH
Lic. Loli Guerrero Eber Wilmer
DNI: 70479630
JEFE DE DESARROLLO SOCIAL

MUNICIPALIDAD DISTRITAL DE YUNGAR CARHUAZ - ANCASH
C.P.C. Mario Eloy Suárez Sánchez
DNI 31852761 MAT 06-615
Asesor Externo
Oficina Presupuesto Y Contabilidad

MUNICIPALIDAD DISTRITAL DE YUNGAR CARHUAZ - ANCASH
C.P.C. Alejandro Ocrospoma Janina Melisa
DNI 40187827
GERENTE MUNICIPAL

MUNICIPALIDAD DISTRITAL DE YUNGAR CARHUAZ - ANCASH
Bianca Elizabeth Cerna Huerta
DNI 46271731
RRHH

MUNICIPALIDAD DISTRITAL DE YUNGAR CARHUAZ - ANCASH
Jordy Paul Norabuena León
DNI 70949575 Reg. Univ. De Coleg. N° 40095
TESORERO

MUNICIPALIDAD DISTRITAL DE YUNGAR CARHUAZ - ANCASH
Silvino Nazario Ramirez Giraldo
DNI 42900910
ALCALDE

Tabla N°19. ***Programas sociales en Yúngar***

INTERVENCION DE PROGRAMAS SOCIALES

	Intervención	Variable	Nº
contigo	SI	Nº de usuarios.	51
Programa Nacional CUNA MAS	NO	Nº de Fam. Atend en el Serv. Acompañamien	-
		Nº de niños atend. en el Serv. Cuidado Diurno	-
FONCODES	NO	Hogares Haku Wiñay Proy. Culm.	-
		Hogares Haku Wiñay Proy. Ejec.	-
Juntos	SI	Nº de Hogares abonados.	242
		Nº de Hogares afiliados.	258
PAIS	NO	Atenc. a través de los Tambos.	-
		Atendidos en los Tambos.	-
		Nº de tambos prestando servicios.	-
pensión65	SI	Nº de Beneficiados.	184
QaliWarma	SI	Nº de IIEE atendidas.	14
		Nº de niños y niñas atendidos.	693

Fuente: INFOMIDIS **Actualizado a Abril 2024**

1.3.4. Aspectos económicos

1.3.4.1. Población económicamente activa – PEA

Según los datos censales del Instituto Nacional de Estadística e Informática (INEI) del censo 2017, la Población Económicamente Activa (PEA) es del 45.75% mientras que la NO PEA es de 54.25%, teniendo en mayor cantidad a la población inactiva.

Tabla N°20. ***Población económicamente activa de 14 a más años de edad***

Condición de la Actividad			
Provincia de Yúngar	Total, Población	Población Económicamente Activa	Población económicamente Inactiva
Hombres	1042	774	318
	1168	287	881
Total	2210	1011	1199

Fuente: INEI - Censos Nacionales 2017: XII de Población, VII de Vivienda y III de Comunidades Indígenas

Elaborado: Equipo Técnico – MDY, 2025

Gráfica N°3. *Población económicamente activa*

CONDICIÓN DE LA ACTIVIDAD

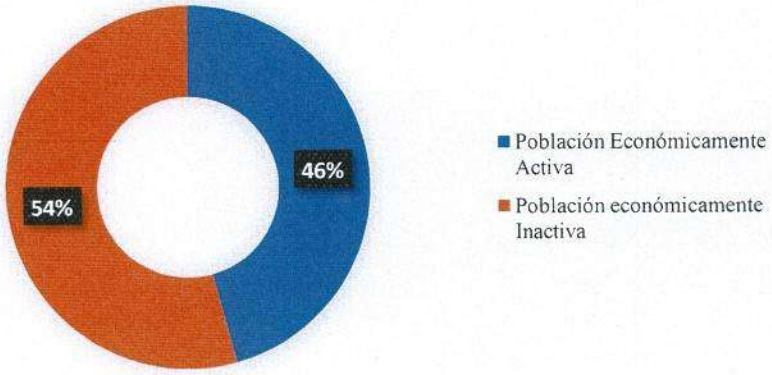

1.3.4.2. Índice de pobreza

La Encuesta Nacional de Hogares (ENAHO) permite estimar el ingreso y gasto de los hogares, y por consiguiente la pobreza monetaria, con una representatividad departamental, más no a nivel provincial ni distrital. Por otra parte, el Censo de Población y Vivienda (CPV), o un empadronamiento nacional, tiene información a nivel distrital y a niveles más desagregados, pero no tiene información de ingresos y/o gastos. Para obtener estimaciones distritales es necesario utilizar una metodología de estimación en áreas menores que use la información disponible del censo y la encuesta para estimar la pobreza a nivel de distrito, pero sin incurrir en costos adicionales.

Tabla N°21. Pobreza Monetaria Total, ubicación del distrito por nivel de pobreza total, *según distrito, 2018*

Distrito	Población proyectada 2020	Intervalo de confianza al 95%		Ubicación pobreza monetaria total
		Inferior	Superior	
Yúngar	3 288	24.2	44.5	936

Fuente: INEI - Censos Nacionales 2017: XII de Población, VII de Vivienda y III de Comunidades Indígenas

Elaborado: Equipo Técnico – MDY, 2025

1.3.5. Aspectos físicos

1.3.5.1. Clima

De acuerdo con la clasificación climática de Thornthwaite evaluada por el SENAMHI, el distrito de Yúngar posee 5 tipos de climas, siendo el de mayor extensión el B(o,i)C'. Clima de tipo lluvioso, frío y con otoño e inviernos secos.

Tabla N°22. Clasificación climática

Color	Código	Tipo	Área (km²)	Área (%)
	C (i) B'	Clima de tipo semiseco, templado y con invierno seco	8.94	19.72
	B (o , i) B'	Clima de tipo lluvioso, templado y con otoño e inviernos secos	8.68	19.14
	B (o , i) C'	Clima de tipo lluvioso, frío y con otoño e inviernos secos	18.38	40.55
	C (o , i) B'	Clima de tipo semiseco, templado y con otoño e inviernos secos	1.73	3.81
	A (r) C'	Clima de tipo muy lluvioso, frío y con humedad abundante todas las estaciones del año	7.61	16.78

Fuente: Obtenido de GEOGPS PERU - Clasificación Climática - SENAMI

Elaborado: Equipo Técnico – MDY, 2025

Mapa N°6. Clasificación climática

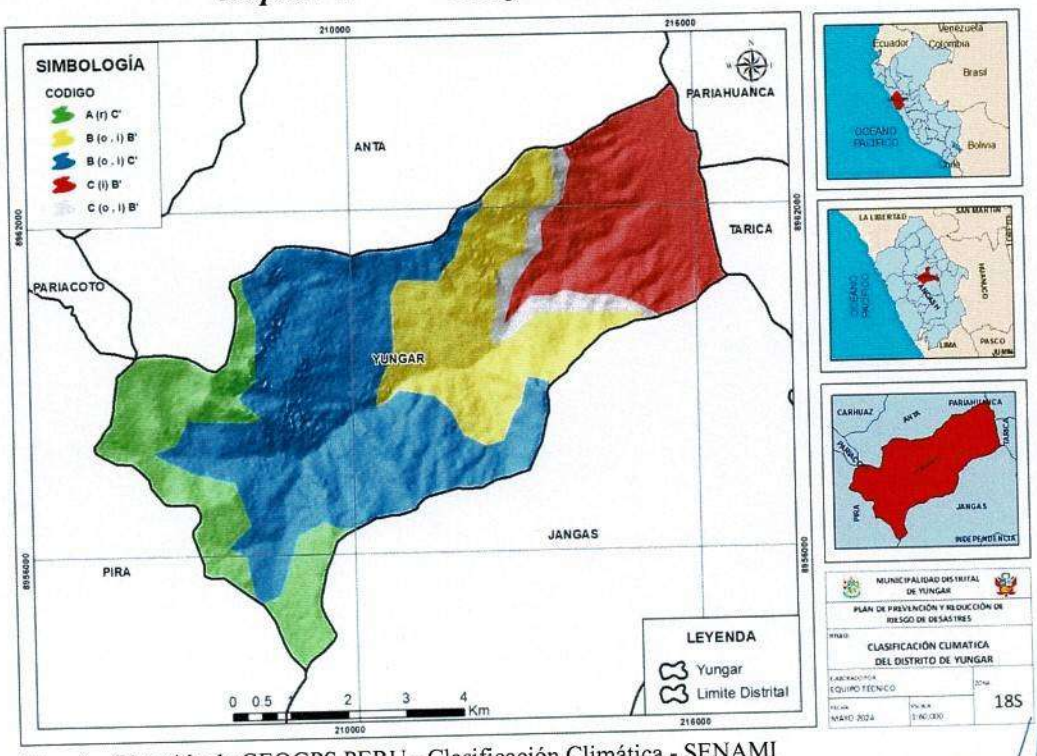

Fuente: Obtenido de GEOGPS PERU - Clasificación Climática - SENAMI

Elaborado: Equipo Técnico – MDY, 2025

1.3.5.2. Hidrografía

El distrito de Yúngar se ubica en la región hidrográfica del Pacífico, río Santa, en la unidad hidrográfica 1376, de acuerdo con la clasificación de la Autoridad Nacional del Agua (ANA).

Tabla N°23. Red hidrográfica

Nombre	Tipo
Santa	Río
Sahuanrure	Quebrada
Poyor	Río
Pampacorral	Quebrada
Aguacocha	Laguna
Ichic Uran	Quebrada
Santa Rosa	Quebrada
Trigopampa	Quebrada
Pampa Corral	Quebrada
Anta	Quebrada

Fuente: IGN, PROPIA

Elaborado: Equipo Técnico – MDY, 2025

Mapa N°7. Hidrografía

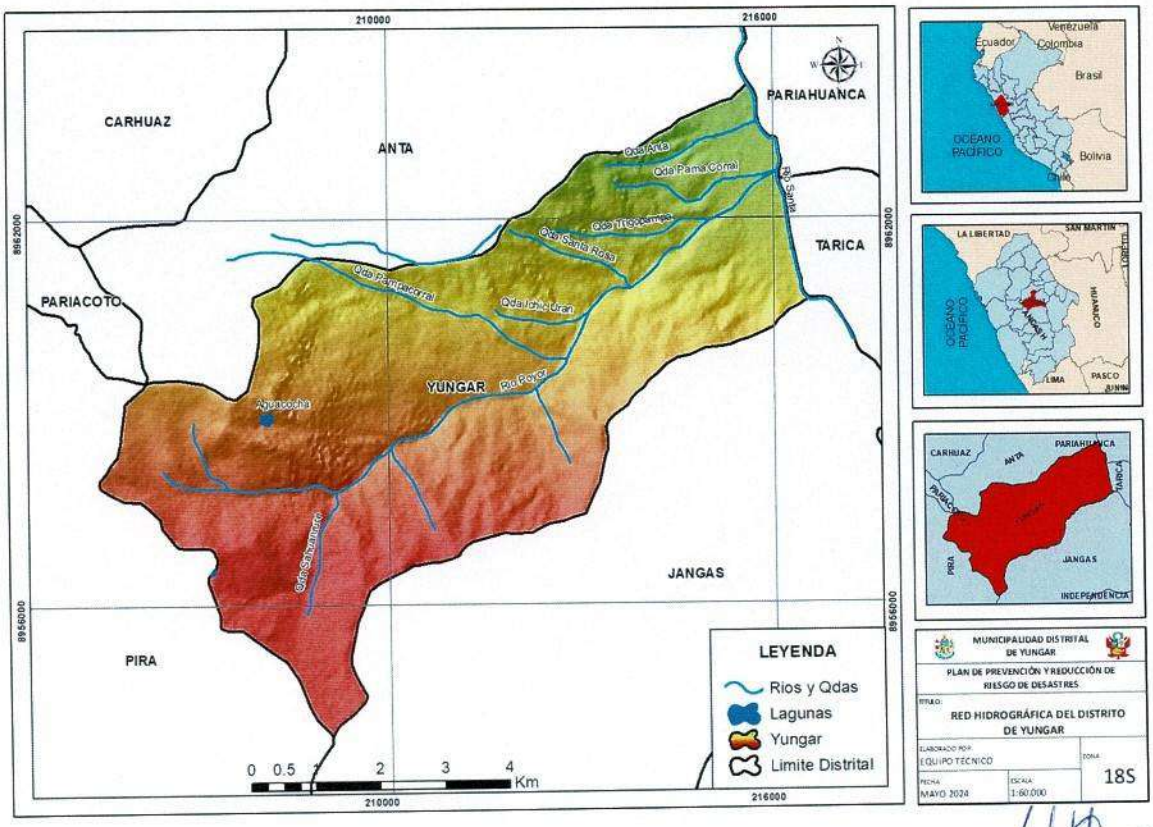

Fuente: IGN, PROPIA

Elaborado: Equipo Técnico – MDY, 2025.

MUNICIPALIDAD DISTRITAL DE YUNGAR CARHUAZ - ANCASH
Bianca Elizabeth Cerna Huerta
DNI. 46871731
JEFE DE RECURSOS HUMANOS

MUNICIPALIDAD DISTRITAL DE YUNGAR CARHUAZ - ANCASH
C.P.C. Vicente Filomeno Torres Maliqui
DNI 43321960 MAT N° 06-2273
AREA DE ABASTECIMIENTO

MUNICIPALIDAD DISTRITAL DE YUNGAR CARHUAZ - ANCASH
Ing. Nestor Roberto Trujillo Camarra
CIP: 125641 DNI: 43537589
JEFE DE DESARROLLO URBANO RURAL Y OBRAS

1.3.5.3. Geología

El distrito de Yúngar se emplaza sobre 5 tipos de unidades geológicas, siendo la de mayor extensión la unidad de Grupo Calipuy - lavas, rocas piroclásticas con el 42.95 del territorio; seguido de la unidad Formación Carhuaz con 42.01%.

La geología del distrito de Yúngar está conformada por las formaciones Carhuaz, Santa, Pariahunca, el grupo Calipuy y el depósito aluvial.

MUNICIPALIDAD DISTRITAL DE YUNGAR CARHUAZ - ANCASH
Jorge Paul Morabuena León
DNI 70548575 Reg. Unic. De Coleg. N° 40095
TESORERO

Ing. Maximiliano F. Ramírez Quito
EVALUADOR DEL RIESGO DE DESASTRES
Rd. N° 047-2020-CENEPRED/J
CIP N° 212866

MUNICIPALIDAD DISTRITAL DE YUNGAR CARHUAZ - ANCASH
C.P.C. Loli Guerrero Eber Wilmer
DNI 45503610
JEFE DE DESARROLLO ECONOMICO

MUNICIPALIDAD DISTRITAL DE YÚNGAR
Econ. Marlon Ramírez Ramírez Cenepa
CEP 71198
UNIDAD FORMULADORA DEFENSA CIVIL

MUNICIPALIDAD DISTRITAL DE YUNGAR CARHUAZ - ANCASH
Lic. Loli Guerrero Eber Wilmer
DNI: 70479630
JEFE DE DESARROLLO SOCIAL

MUNICIPALIDAD DISTRITAL DE YUNGAR CARHUAZ - ANCASH
C.P.C. Mario Elías Suarez Sánchez
DNI 31652704 MAT. 06-615
Asesor Externo
Oficina Presupuesto Y Contabilidad

MUNICIPALIDAD DISTRITAL DE YUNGAR CARHUAZ - ANCASH
Silvino Nazario Ramírez Giraldo
DNI 42900910
ALCALDE

MUNICIPALIDAD DISTRITAL DE YUNGAR CARHUAZ - ANCASH
C.P.C. Alejandro Orospoma Yanina Melisa
DNI 70787827
GERENTE MUNICIPAL

Tabla N°24. Unidades Geológicas

COLOR	CÓDIGO	DESCRIPCIÓN	UNIDAD	ÁREA (km²)	ÁREA (%)
	Ki-ca	Areniscas gris verdosas, lutitas negras y limolitas marrones.	Formación Carhuaz	19.03	42.01
	Ki-s	Areniscas, cuarcitas, lutitas, niveles de carbón	Formación Santa	1.41	3.11
	Ki-ph,chu,pt	Calizas masivas de tono azul. calizas y margas color crema, calizas y margas de olor fétido	Formación Pariahuanca, Chúlec, Pariatambo	2.90	6.39
	Qh-al	Acumulación de grava, arena, limo y arcilla con clastos subangulosos a angulosos de diferente composición.	Depósito aluvial	2.51	5.55
	Peo-c-lv,pi	Andesitas, tobas, ignimbritas, flujos de cenizas y clasticas	Grupo Calipuy - lavas, rocas piroclásticas	19.46	42.95

Fuente: INGEMMET

Elaborado: Equipo Técnico – MDY, 2025

Mapa N°8. Unidades Geológicas

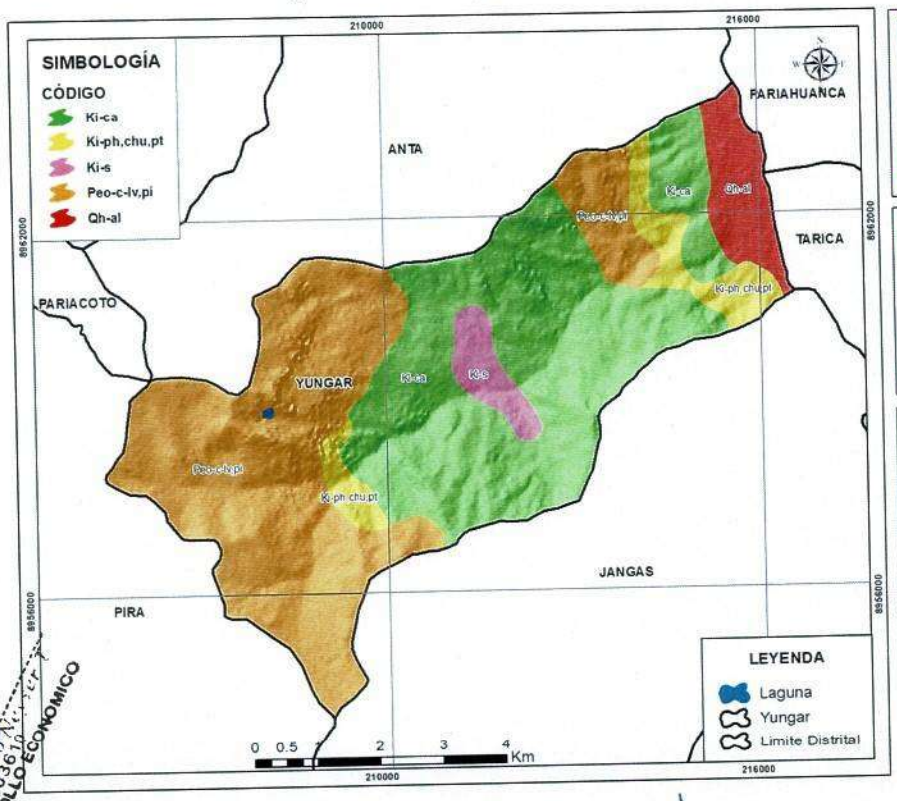

MUNICIPALIDAD DISTRITAL DE YUNGAR
PLAN DE PREVENCIÓN Y REDUCCIÓN DE RIESGO DE DESASTRES
TITULO: GEOLOGÍA DEL DISTRITO DE YUNGAR
ELABORADO POR: EQUIPO TÉCNICO
FECHA: MAYO 2024
ZONA: 18S

Fuente: INGEMMET

Elaborado: Equipo Técnico – MDY, 2025

1.3.5.4. Geomorfología

INGEMMET (2018). Indica que a geomorfología tiene gran interés en el estudio de los valles fluviales y por el cambio climático que está afectando la tierra, los mapas geomorfológicos se consideran indispensables como herramientas para el análisis de los peligros naturales. Las unidades geomorfológicas son muy variables y deben su origen a agentes tectónicos, deposicionales y erosivos, que actuaron a lo largo de su historia geológica; las unidades geomorfológicas mayores son montañas, colinas y lomadas, piedemontes, planicies y depresiones.

El distrito de Yúngar se emplaza sobre 8 tipos de unidades geomorfológicas, de las cuales la Montañas de roca sedimentaria (RM-rs) es la más extensa, ocupando el 48.13% del territorio, seguido de los Montañas de roca volcánica (RM-rv), con el 39.29%.

Tabla N°25. Unidades geomorfológicas

COLOR	CÓDIGO	DESCRIPCIÓN	ÁREA (km²)	ÁREA (%)
	Ab	Abanico de piedemonte	0.02	0.04
	T-al	Terraza aluvial	2.41	5.31
	V-cd	Vertiente o piedemonte coluvio-deluvial	1.13	2.49
	RCL-rv	Colina y lomada en roca volcánica	3.02	6.66
	V-gfl	Vertiente glacio-fluvial	0.00	0.01
	RM-rv	Montaña en roca volcánica	16.45	36.29
	RM-rs	Montaña en roca sedimentaria	21.82	48.13
	Pl-i	Llanura o planicie inundable	0.48	1.07

Fuente: INGEMMET

Elaborado: Equipo Técnico – MDY, 2025

Mapa N°9. Unidades geomorfológicas

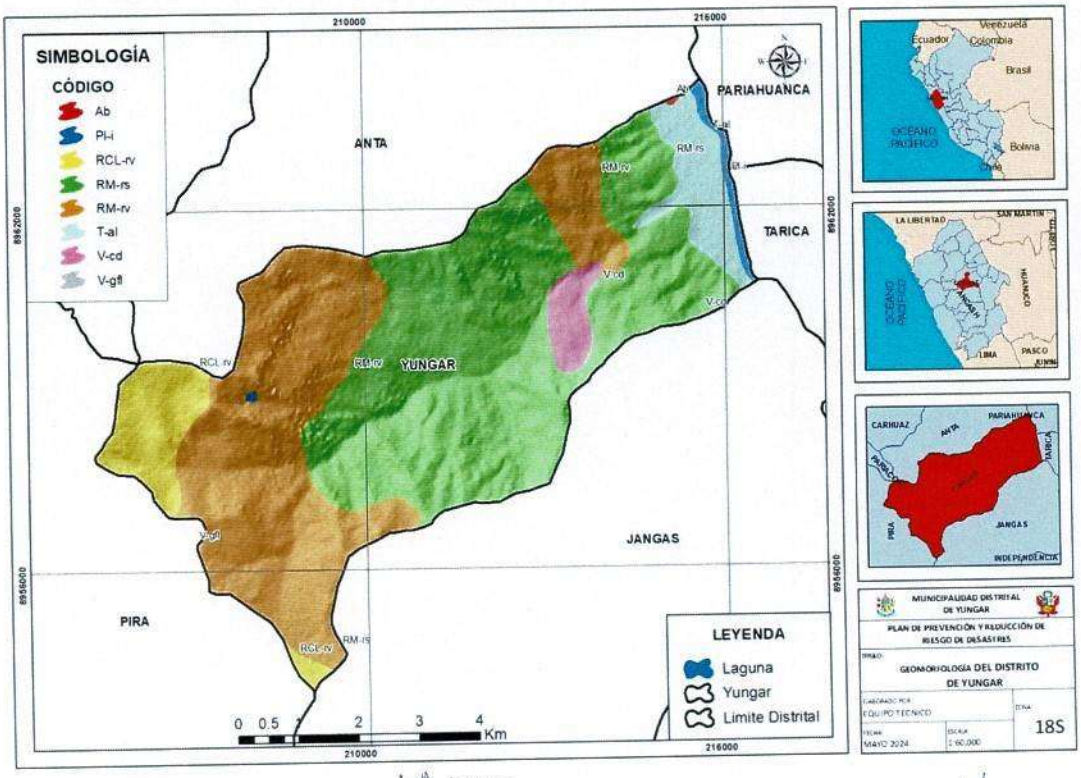

Fuente: INGEMMET

Elaborado: Equipo Técnico – MDY, 2025

1.3.5.5. Cobertura vegetal

Existen 4 tipos de cobertura en el territorio del distrito de Yúngar siendo el pajonal andino (Pa) con mayor extensión en el territorio (45.10%).

Según el mapa Nacional de Cobertura Vegetal, elaborada por el MINAM (2015), se distribuyen de manera dispersa sobre las laderas colinosas y montañosas. Agricultura costera y andina

Esta cobertura corresponde a todas las áreas donde se realiza actividad agropecuaria, actualmente activas y en descanso, ubicadas en todos los valles que atraviesan al extenso desierto costero y los que ascienden a la vertiente occidental andina hasta el límite con el pajonal altoandino. Agricultura costera y andina

Esta cobertura corresponde a todas las áreas donde se realiza actividad agropecuaria, actualmente activas y en descanso, ubicadas en todos los valles que atraviesan al extenso desierto costero y los que ascienden a la vertiente occidental andina hasta el límite con el pajonal altoandino.

Matorral arbustivo

Este tipo de cobertura vegetal se encuentra distribuido ampliamente en la región andina, desde aproximadamente 1500 hasta 3800 m. s. n. m. en la zona sur y centro del país, y desde 1000 hasta los 3000 m. s. n. m.

Pajonal andino

Este tipo de cobertura vegetal está conformado mayormente por herbazales ubicado en la porción superior de la cordillera de los andes, aproximadamente entre 3800 y 4800 m. s. n. m. Se desarrolla sobre terrenos que van desde casi planos como en las altiplanicies hasta empinados o escarpado, en las depresiones y fondo de valles glaciares.

Tabla N°26. Cobertura vegetal

COLOR	CÓDIGO	DESCRIPCIÓN	ÁREA (km²)	ÁREA (%)
	Agri	Agricultura costera y andina	13.15	29.01
	Ma	Matorral arbustivo	11.17	24.65
	R	Río	0.57	1.25
	Pj	Pajonal andino	20.44	45.10

Fuente: MINAM

Elaborado: Equipo Técnico – MDY, 2025

Mapa N°10. Cobertura vegetal

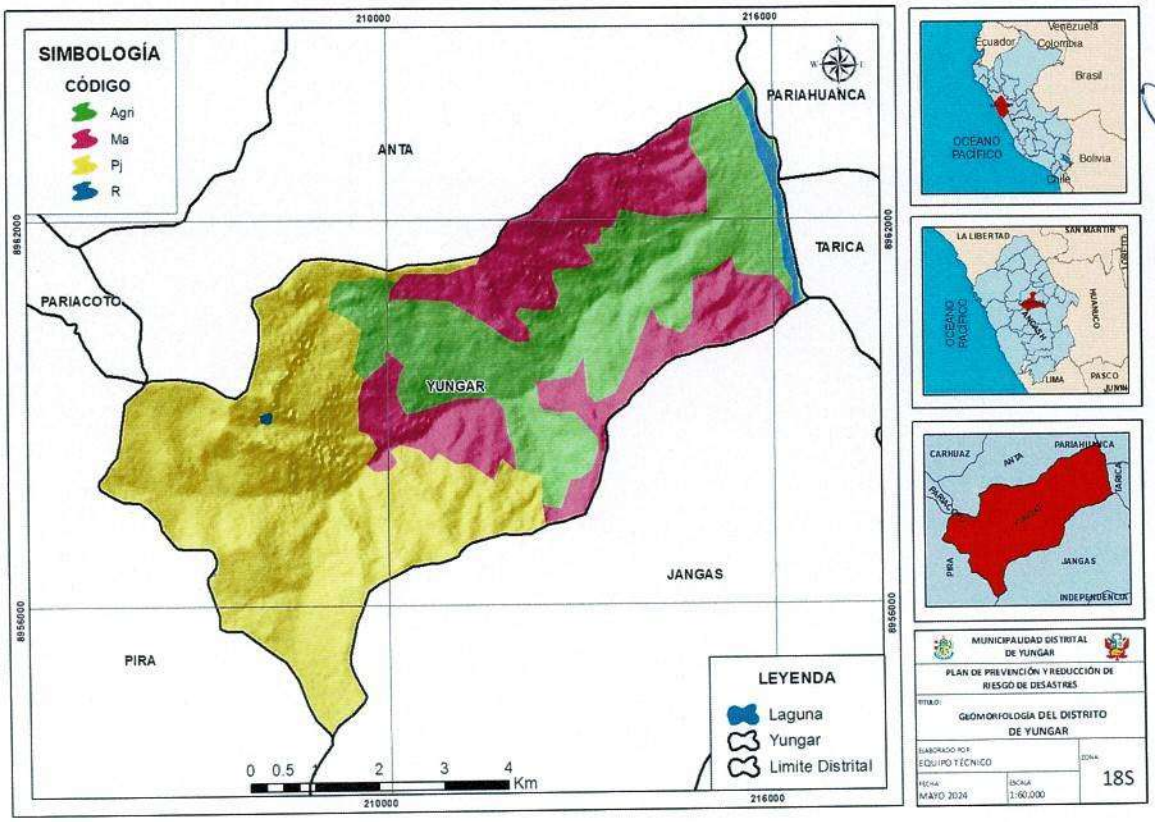

Fuente: MINAM

Elaborado: Equipo Técnico – MDY, 2025

1.3.5.6. Ecosistemas

El distrito de Yúngar posee 4 ecosistemas (matorral andino, pajonal de puna húmeda, río y zona agrícola), de las cuales el pajonal de puna húmeda es el más extenso, representado por el 45.10 % del territorio distrital.

Tabla N°27. Ecosistemas

COLOR	CÓDIGO	DESCRIPCIÓN	ÁREA (km²)	ÁREA (%)
	Ma	Matorral andino	11.50	25.38
	Pjph	Pajonal de puna húmeda	20.44	45.10

COLOR	CÓDIGO	DESCRIPCIÓN	ÁREA (km²)	ÁREA (%)
	R	Río	0.57	1.26
	Agri	Zona agrícola	12.81	28.26

Fuente: MINAM

Elaborado: Equipo Técnico – MDY, 2025

Mapa N°11. Ecosistemas

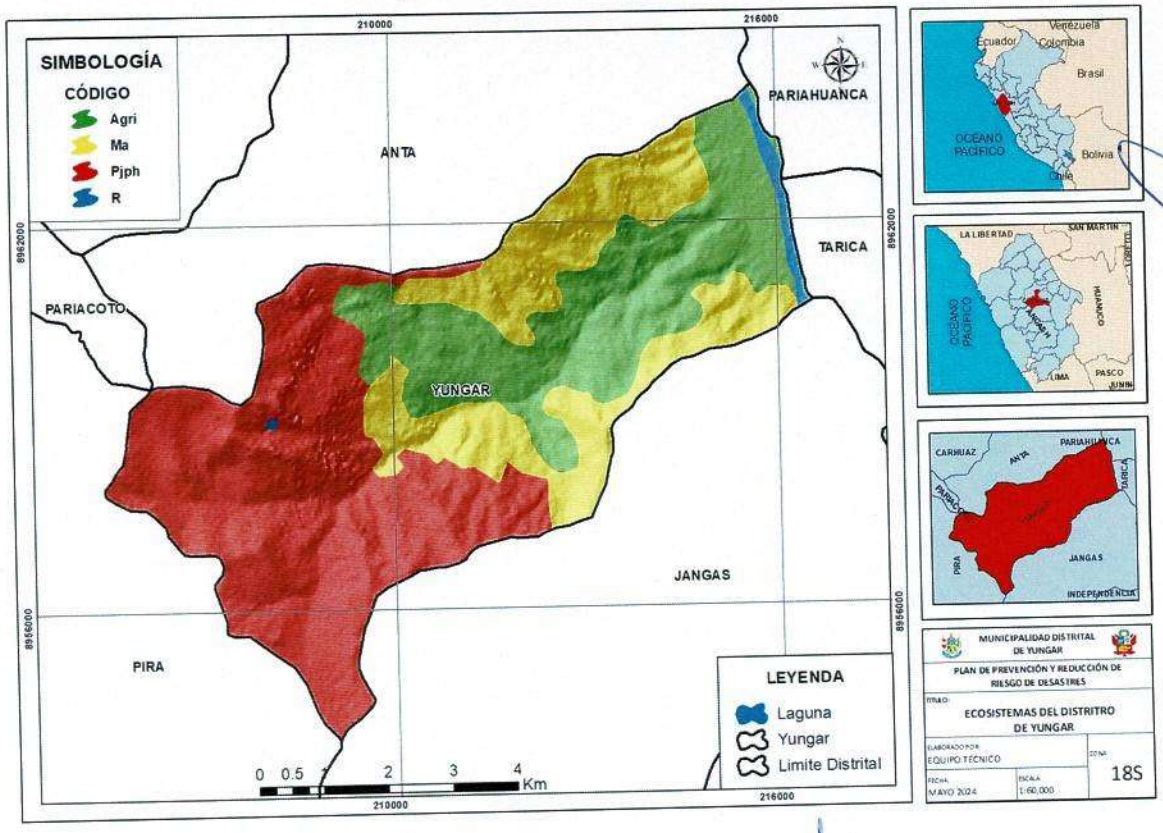

Fuente: MINAM

Elaborado: Equipo Técnico – MDY, 2025

1.3.5.7. Pendientes

Un mapa de pendientes identifica la diferencia del gradiente entre dos formas de relieve. Es decir, es una relación entre la distancia horizontal y la altitud entres dos puntos.

Tabla N°28. Pendientes

PENDIENTE	ÁREA (Km²)	ÁREA (%)
>45°	0.04	0.10
25°-45°	11.88	26.45
15°-25°	21.71	48.33
0°-15°	11.29	25.13

Elaborado: Equipo Técnico – MDY,2024

Mapa N°12. Pendientes

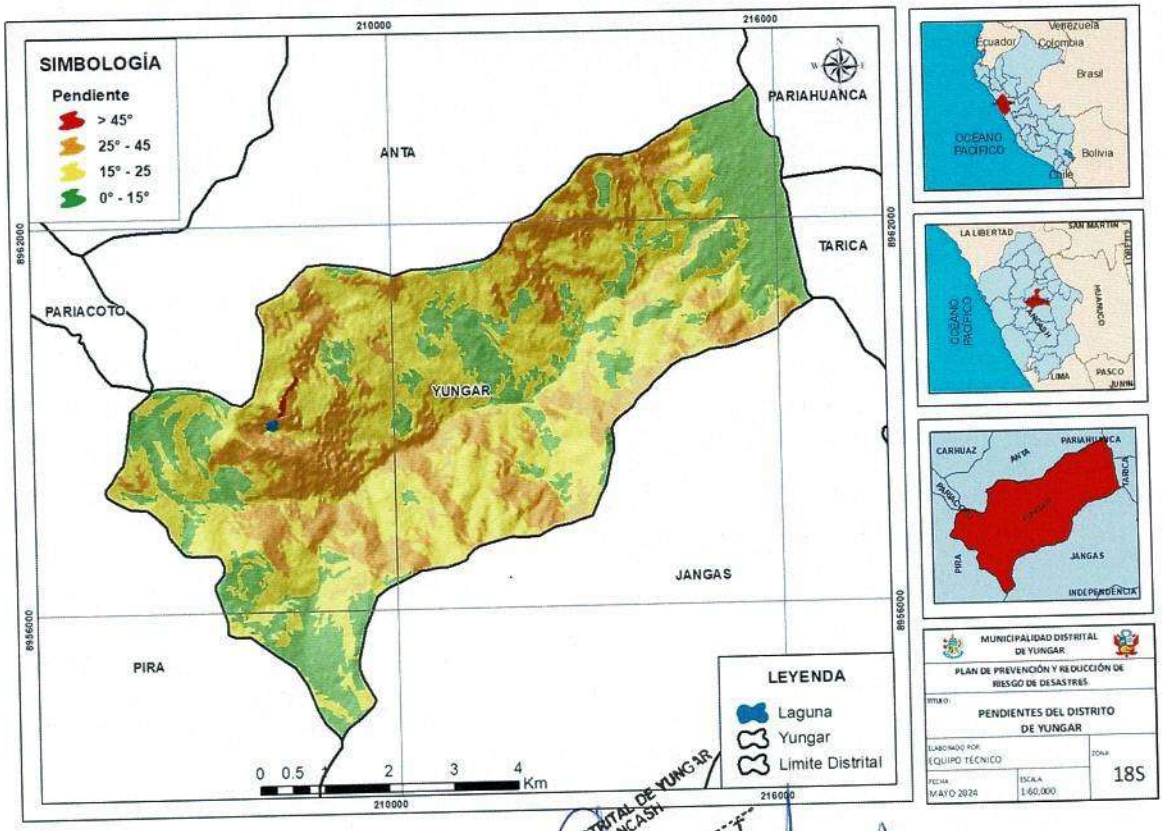

Elaborado: Equipo Técnico – MDY, 2025

1.3.6. Aspectos ambientales

1.3.6.1.1. Calidad del agua

El abastecimiento de agua en el distrito de Yúngar se obtiene del rio y manantiales, representando una fuente superficial de mala calidad debido a las concentraciones de

contaminantes microbiológicos, los cuales generan enfermedades gastrointestinales en la población.

La contaminación del agua ocurre cuando sustancias nocivas—a menudo sustancias químicas o microorganismos—contaminan un arroyo, un río, un acuífero u otra masa de agua, degradando la calidad del agua y haciéndola tóxica para los seres humanos o el medio ambiente. En el distrito de Yúngar se observa que en la cabecera de cuenca existe actividad minera de manera artesanal e informal que podría generar pasivos ambientales mineros y contaminar las fuentes de agua para consumo humano.

1.3.6.1.2. Gestión de residuos solidos

Características del servicio de recojo y limpieza que brinda la municipalidad

A continuación, se muestra la evolución de la frecuencia del recojo de residuos sólidos en el distrito de Yúngar.

Gráfica N°4. *Frecuencia de recojo de residuos solidos municipales*

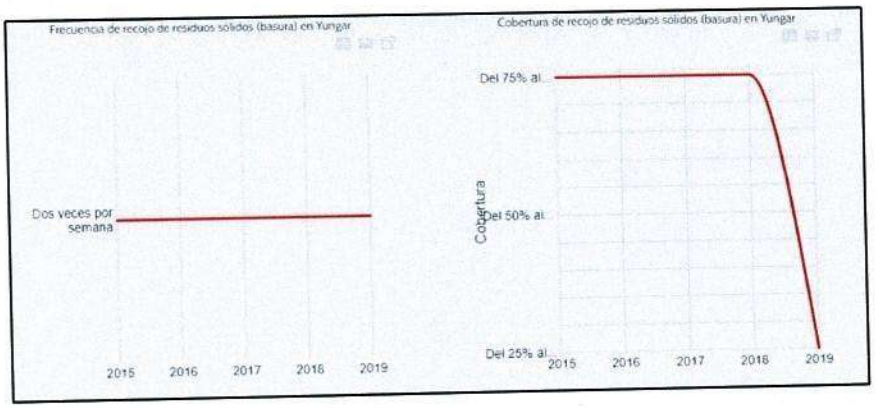

a. Existencia de relleno sanitario (disposición final)

Decreto Supremo N° 014-2017-MINAM, modificado por el D.S. N°001-2022-MINAM, Art. 14 Resolución del Consejo Directivo N° 00010-2022-OEFA/CD

Inventario nacional de áreas degradadas por residuos sólidos áreas degradadas por residuos sólidos municipales

Denominación del área degradada por residuos sólidos municipales	Georreferencia en Sistema UTM - WGS84			Dimensión		
	Zona	Coordenada Este	Coordenada Norte	Perímetro (metros)	Área (m²)	Área (ha)
Botadero Sector Yungar	18	215881	8962849	107.66	637.97	0.06

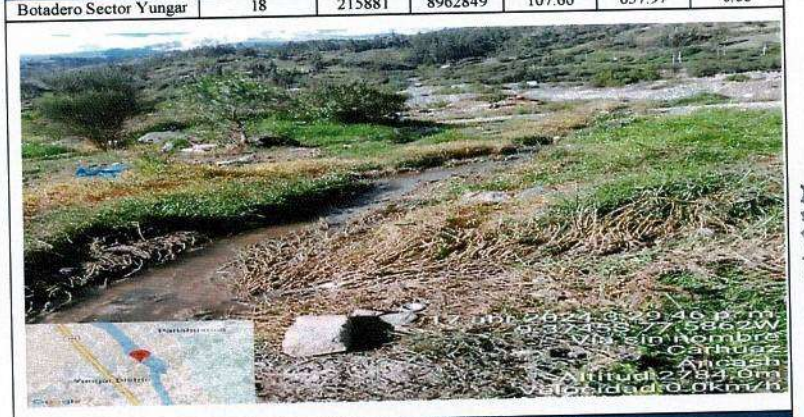

Características del área degradada por residuos sólidos					
Cantidad que Disponen Diariamente (Tn/Día)	Actividad de segregación	Crianza de animales	Quema de residuos	Arrojo de residuos de establecimientos de salud	Arrojo de residuos industriales
0.04	NO	NO	NO	NO	NO

Superposición en las Áreas Naturales Protegidas (ANP), Zonas de Amortiguamiento y/o áreas de Conservación Regional, y/o ecosistemas frágiles	Categorización del área degradada por residuos sólidos, para su recuperación o reconversión.
Ubicado en áreas naturales protegidas (ANP, ACP, ACR)	
NO	Recuperación

Elaborado: Equipo Técnico – MDY, 2025

Gráfica N°5. *Indicadores de los residuos sólidos*

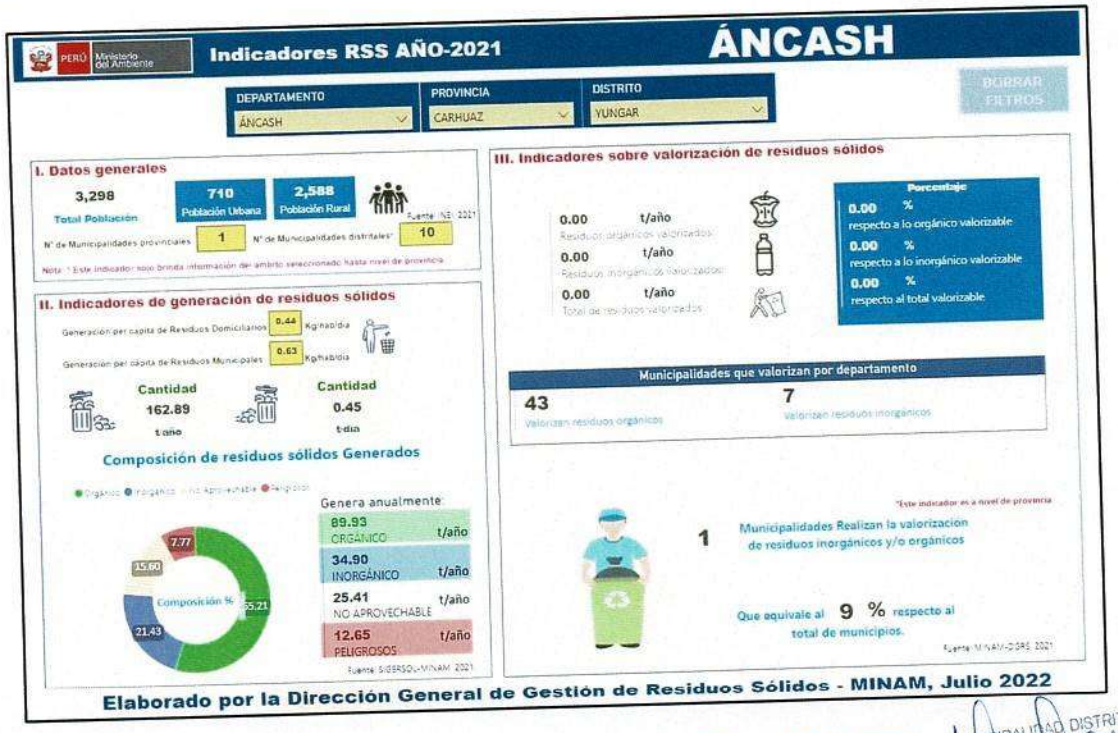

Fuente. MINAM: https://site2.minam.gob.pe/Sigersol-Municipal

CAPITULO II. DIAGNÓSTICO DE LA GESTIÓN DE RIESGO DE DESASTRES

2.1. Análisis Institucional de la Gestión de Riesgo de desastres

2.1.1. Situación de la Gestión de Riesgo de Desastres

La Municipalidad Distrital de Yúngar, tiene como obligación según la constitución del estado, ley base de descentralización, ley orgánica de Municipalidades, Ley del SINAGERD y demás disposiciones legales vigentes. En este contexto del componente prospectivo y correctivo ha conformado el Grupo de Trabajo para la Gestión del Riesgo de Desastres para la planificación e implementación de medidas y acciones en los componentes prospectivo, preventivo y reactivo del riesgo de desastres; así como en sus procesos: Estimación, Prevención, Reducción, Preparación, Respuesta, Rehabilitación y Reconstrucción.

La Municipalidad Distrital de Yúngar según su Reglamento de Organización y Funciones(ROF) del 2015 no cuenta con una oficina de Gestión de Riesgos y Desastres y/o Defensa Civil , en la cual se asigne funciones específicas en el contexto de la Gestión de Riesgos de Desastres, actualmente estas funciones son asignadas a un responsable nombrado mediante Contrato N°17-2025-MDY/GM/ANCASH, que asume valga la redundancia, las responsabilidades en Gestión del Riesgo de Desastres y Defensa Civil, y vienen coordinando con el Centro de Estimación Prevención y reducción del Riesgos de Desastres – CENEPRED para las asistencias técnicas en la elaboración del presente plan.

En relación a las acciones correspondientes a los **componentes: prospectivo y correctivo** de la GRD, la municipalidad distrital de Yúngar, ha realizado las siguientes acciones:

Componente Prospectivo:

- La MDY, ha conformado el Grupo de Trabajo para la GRD, mediante Resolución de Alcaldía N°073-2023-MDY/A
- La MDY ha conformado así mismo, el Equipo Técnico encargado de la formulación de planes específicos en materia de prevención, reducción, preparación, respuesta, rehabilitación y reconstrucción, mediante Resolución de Alcaldía N°089-2025-MDY/A.

Componente Correctivo:

La municipalidad distrital de Yungar ha realizado acciones y actividades en materia de Gestión Correctiva del riesgo, mediante el programa LLANKASUM las cuales se describen a continuación:

- LIMPIEZA, MANTENIMIENTO Y ACONDICIONAMIENTO DE LOS CAMINOS DE HERRADURA TRAMO HUAYOSHANCA-CARIAN-URAN- CERCADO DE YUNGAR, EN LA LOCALIDAD DE YUNGAR, DISTRITO DE YUNGAR – PROVINCIA DE CARHUAZ (2024).
- LIMPIEZA, MANTENIMIENTO Y ACONDICIONAMIENTO DE LOS CAMINOS DE HERRADURA TRAMOS POYOR-ATASH, EN EL CENTRO POBLADO DE POYOR, DISTRITO DE YUNGAR - PROVINCIA DE CARHUAZ - DEPARTAMENTO DE ANCASH (2024).
- LIMPIEZA, MANTENIMIENTO Y ACONDICIONAMIENTO DE CAMINOS DE HERRADURA TRAMOS SANTA ROSA-SANTA CRUZ-UCHUC CHOPI KERU-CACHI PUNTA Y CLAVELES, EN LA LOCALIDAD DE SANTA ROSA, DISTRITO DE YUNGAR - PROVINCIA DE CARHUAZ - DEPARTAMENTO DE ANCASH (2023).
- LIMPIEZA, MANTENIMIENTO Y ACONDICIONAMIENTO DE CAMINOS DE HERRADURA DE LOS TRAMOS YUNGAR - TRIGOPAMPA - SANTA ROSA - POYOR, EN EL CENTRO POBLADO DE YUNGAR, DISTRITO DE YUNGAR - PROVINCIA DE CARHUAZ - DEPARTAMENTO DE ANCASH (2023).
- LIMPIEZA, MANTENIMIENTO Y ACONDICIONAMIENTO DE CAMINOS DE HERRADURA TRAMOS ERACATAC -TOMARURI, SHIRAJIRCA -CHUCUSPAMPA, SHIRAJIRCA -TUCTARPACHAN, PLAZA POYOR-RIOCHUELO ICHICURAN, PLAZA POYOR-ERAPAMPA Y ATASH-COLEGIO SAN MARTIN, EN LA LOCALIDAD DE POYOR, DISTRITO DE YUNGAR - PROVINCIA DE CARHUAZ - DEPARTAMENTO DE ANCASH (2023).
- LIMPIEZA, MANTENIMIENTO Y ACONDICIONAMIENTO DE CAMINOS DE HERRADURA TRAMOS SANTA ROSA-SANTA CRUZ-UCHUC CHOPI KERU-CACHI PUNTA Y CLAVELES, EN LA LOCALIDAD DE SANTA ROSA, DISTRITO DE YUNGAR - PROVINCIA DE CARHUAZ - DEPARTAMENTO DE ANCASH (2023).

2.1.1.2. Roles y funciones institucionales

Roles y funciones que tiene la MDY en materia exclusiva de GRD son las siguientes:

- Organizar, dirigir y conducir las actividades de Defensa civil en el ámbito jurisdiccional del distrito de Yungar.
- Planificar, organizar, promover y/o ejecutar acciones de capacitación de defensa civil a todo nivel.
- Formular, evaluar y ejecutar los planes de prevención, evacuación y contingencia, proponerlos al Comité de Defensa civil para su aprobación y ejecutarlos cuando el caso amerite.
- Prestar servicios técnicos de inspección y de seguridad en materia de Defensa Civil, a las Unidades Orgánicas de la Municipalidad.
- Prestar servicios técnicos de inspección y de seguridad en materia de Defensa Civil, en establecimientos que desarrollan actividades económicas y emitir los certificados correspondientes.
- Coordinar y apoyar a todas las unidades orgánicas de la Municipalidad que soliciten su colaboración en asuntos de Defensa civil.
- Apoyar al Comité de Defensa Civil en la Elaboración del Plan de Defensa Civil del distrito.
- Ejecutar convenios en materia de defensa civil, con organismos nacionales y/o extranjeros.
- Ejecutar el planeamiento, coordinación y supervisión de obras de prevención en general en el distrito.
- Organizar brigadas de Defensa Civil, capacitándolas para su mejor desempeño.
- Realizar simulacros y simulaciones, en los centros laborales, instituciones educativas y comunales, así como en locales públicos y privados de su ámbito.
- Identificar peligros, analizar vulnerabilidades y estimar riesgos para las medidas de prevención más efectivas.
- Coordinar con el Comité Distrital de Defensa civil sobre los programas de Inspecciones Técnicas de Seguridad en Defensa Civil en el distrito, de acuerdo a lo establecido en el Reglamento de Inspección Técnica vigente, con respecto a los establecimientos comerciales.
- Supervisar el cumplimiento de las normas de seguridad en las salas de espectáculos, ferias, estadios, coliseos y otros recintos, abiertos al público, incluyendo los establecimientos hoteleros y otros de carácter comercial, social, cultural y religioso.
- Informar constantemente a la Oficina de Desarrollo Urbano, Rural y Obras, la ejecución de los proyectos, programas y actividades a su cargo.

2.1.1.3. Instrumentos de Gestión Institucional y Territorial

La Municipalidad Distrital de Yúngar cuenta en la actualidad con los siguientes instrumentos de gestión:

Los instrumentos de gestión que cuenta la municipalidad son el Reglamento de Organización y Funciones (ROF), el Manual de Organización y Funciones (MOF), entre otros de Gestión institucional:

MUNICIPALIDAD DISTRITAL DE YUNGAR CARHUAZ - ANCASH
Bianca Elizabeth Cerna Huerta
DNI 46871731
JEFA DE RECURSOS HUMANOS

Tabla N°29. Instrumentos de Gestión – M.D. Yúngar

Instrumentos de Gestión	Cuenta con este instrumento		Incluye la GRD		Vigente		Aprobado Mediante…
	SI	NO	SI	NO	SI	NO	
INSTRUMENTOS DE GESTIÓN INSTITUCIONAL							
Plan Estratégico Institucional – PEI (2020)	X			X		X	
Reglamento de Organización y Funciones – ROF (2015)	X			X	X		Ordenanza Municipal N° 03-2015-MDY
Cuadro de Asignación Personal – CAP (2010)	X			X	X		Ordenanza Municipal N° 02-2010-MDY
Manual de Organización y Funciones - MOF (2008)	X			X		X	
Texto Único de Servicios No Exclusivos - TUSNE (2018)	X			X	X		Ordenanza Municipal N° 03-2018-MDY
Texto Único de Procedimiento Administrativo – TUPA (2018)	X		X		X		Ordenanza Municipal N° 03-2018-MDY
INSTRUMENTOS DE PLANIFICACIÓN ESTRATÉGICA							
INSTRUMENTO DE ORDENAMIENTO TERRITORIAL							

Elaborado: Equipo Técnico – MDY, 2025

MUNICIPALIDAD DISTRITAL DE YUNGAR CARHUAZ - ANCASH
Ing. Nestor Roberto Trujillo Carrera
CIP: 115641 DNI: 43587583
JEFE DE DESARROLLO URBANO RURAL Y OBRAS

MUNICIPALIDAD DISTRITAL DE YUNGAR CARHUAZ - ANCASH
C.P.C. Vicente Filemón Torres Mallqui
DNI 43321960 MAT N° 06-2273
AREA DE ABASTECIMIENTO

MUNICIPALIDAD DISTRITAL DE YUNGAR CARHUAZ - ANCASH
Lic. Loli Guerrero Eber Wilmer
DNI: 70479630
JEFE DE DESARROLLO SOCIAL

Ing. Maximiliano E. Ramirez Quito
EVALUADOR DEL RIESGO DE DESASTRES
R.J. N° 047-2020-CENEPRED/J
CIP N° 212866

MUNICIPALIDAD DISTRITAL DE YUNGAR CARHUAZ - ANCASH
C.P.C. Mario Elías Suárez Sánchez
DNI 31652770 MAT 06-615
Asesor Externo
Oficina Presupuesto Y Contabilidad

MUNICIPALIDAD DISTRITAL DE YUNGAR CARHUAZ - ANCASH
Silvino Nazario Ramirez Giraldo
DNI 42900910
ALCALDE

MUNICIPALIDAD DISTRITAL DE YUNGAR CARHUAZ - ANCASH
C.P.C. Alejandro Orosporo Yanina Melisa
DNI 70787827
GERENTE MUNICIPAL

MUNICIPALIDAD DISTRITAL DE YUNGAR CARHUAZ - ANCASH
Jordy Paul Nordbuena León
DNI 09486276 Reg. Unic. De Coleg. N° 40095
TESORERO

MUNICIPALIDAD DISTRITAL DE YUNGAR CARHUAZ - ANCASH
C.P.C. Loli Giraldo Neyser I
DNI: 45503610
JEFE DE DESARROLLO ECONOMICO

Gráfica N°6. ***Organigrama Funcional de la Municipalidad Distrital de Yúngar***

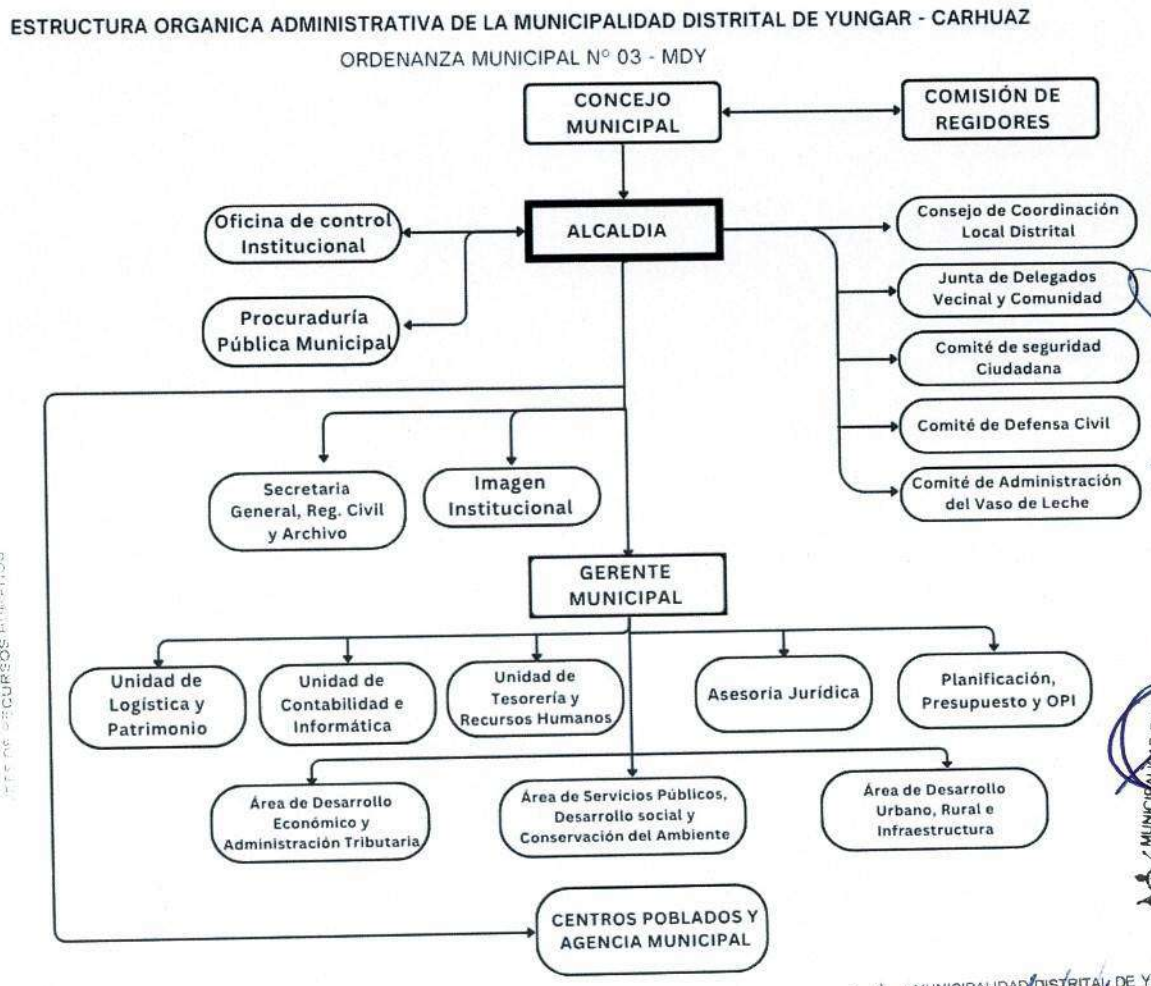

2.1.1.4. Estrategias de Gestión de Riesgo de Desastres

La Municipalidad Distrital de Yúngar actualmente no cuenta con registro de estrategias desarrolladas en los procesos de estimación, prevención y reducción del riesgo de desastres.

2.1.2. Capacidad Operativa Institucional de la Gestión de Riesgo de Desastres

2.1.2.1. Análisis de Recursos Humanos

Según el diagnóstico realizado a la municipalidad, de los 16 trabajadores administrativos, 10 tienen conocimientos en gestión del riesgo de desastre. Sin embargo, los 6 restantes carecen de esta formación, por lo que se planificarán capacitaciones para ellos.

Tabla N°30. Recursos Humanos

UNIDAD ORGANICA / AREA	Nº DE TRABAJADORES	TIENE CONOCIMIENTO EN GESTION DEL RIESGO DE DESASTRES	
		SI	NO
OFICINA DE ALCALDIA	1	1	0
OFICINA DE SECRETARIA GENERAL, REGISTRO CIVIL Y ARCHIVO	1	1	0
OFICINA DE IMAGEN INSTITUCIONAL	1	0	1
UNIDAD DE LOGISTICA Y PATRIMONIO	2	1	1
UNIDAD DE CONTABILIDAD E INFORMATICA	1	1	0
UNIDAD DE TESORERIA Y REC URSOS HUMANOS	2	0	2
OFICINA DE ASESORIA JURIDICA	1	1	0
OFICINA DE PLANIFICACIÓN, PRESUPUESTO Y OPI	1	1	0
OFICINA DE DESARROLLO ECONOMICO Y ADMINISTRACIÓN TRIBUTARIA	1	1	0
OFICINA DE SERVICIOS PUBLICOS, DESARROLLO SOCIAL Y CONSERVACIÓN DEL AMBIENTE	2	1	1
OFICINA DE DESARROLLO URBANO, RURAL E INFRAESTRUCTURA	3	2	1
TOTAL	16	10	6

Elaborado: Equipo Técnico – MDY, 2025

2.1.2.2. Analís de Recursos Logísticos

La Municipalidad Distrital de Yúngar necesita fortalecer sus capacidades logísticas para reducir la vulnerabilidad y exposición de los peligros, como los incendios forestales, con el apoyo de los sectores involucrados integrantes del SINAGERD, según corresponda.

MUNICIPALIDAD DISTRITAL DE YUNGAR CARHUAZ - ANCASH
C.P.C. Vicente Filomeno Torres Maliqui
DNI 43321960 MAT Nº 06-2273
AREA DE ABASTECIMIENTO

Ing. Maximiliano R. Ramirez Quito
EVALUADOR DEL RIESGO DE DESASTRES
RJ. Nº 047-2020-CENEPRED/J
CIP Nº 212866

MUNICIPALIDAD DISTRITAL DE YUNGAR CARHUAZ - ANCASH
Silvino Nazario Ramirez Giraldo
DNI. 42900910
ALCALDE

MUNICIPALIDAD DISTRITAL DE YUNGAR CARHUAZ - ANCASH
Lic. Loli Guerrero Eber Wilmer
DNI: 70479630
JEFE DE DESARROLLO SOCIAL

MUNICIPALIDAD DISTRITAL DE YUNGAR CARHUAZ - ANCASH
C.P.C. Alejandro Ocrospoma Yanina Melisa
DNI. 70727827
GERENTE MUNICIPAL

MUNICIPALIDAD DISTRITAL DE YUNGAR CARHUAZ - ANCASH
Jorge Paul Arabuena León
DNI 45485579 Reg. Unic. De Coleg. Nº 40095
TESORERO

MUNICIPALIDAD DISTRITAL DE YUNGAR CARHUAZ - ANCASH
C.P.C. Loli Giraldo Neyser T
DNI. 45503610
JEFE DE DESARROLLO ECONOMICO

MUNICIPALIDAD DISTRITAL DE YUNGAR CARHUAZ - ANCASH
Ing. Nestor Roberto Trujillo Canarra
CIP: 195041 DNI: 43537589
JEFE DE DESARROLLO URBANO RURAL Y OBRAS

MUNICIPALIDAD DISTRITAL DE YUNGAR CARHUAZ - ANCASH
C.P.C. Mario Elias Ramírez Sánchez
DNI 31652[illegible] MAT 06-615
Asesor Externo
Oficina Presupuesto Y Contabilidad

MUNICIPALIDAD DISTRITAL DE YUNGAR CARHUAZ - ANCASH
Blanca Elizabeth Carma Huerta
DNI 45871731
JEFE DE RECURSOS HUMANOS

De acuerdo a la Tabla N° 31, la municipalidad cuenta con 01 vehículo disponibles para ejecutar actividades de prevención y reducción de riesgos ante incendios forestales.

Tabla N°31. Recursos Logísticos

ITEM	TIPO DE RECURSO	U.M	CANTDAD	Nº PLACA	CARACTERISTICAS	ESTADO ACTUAL	
						OPERATIVO	INOPERATIVO
1	VEHICULO	UND	01	A1J-662	MARCA TOYOTA, COLOR NEGRO	01	0
2	IMPRESORA	UND	01		MARCA BROTHER, MODELO MFC-T4500DW, TAMAÑO DEL ESCÁNER DOBLE CARTA A3	01	0
3	LAPTOPS	UND	08		MARCA 4 LENOVO, 4 ACER; COLOR NEGRO; WINDOWS 10	08	0
4	COMPUTADORA	UND	04		MARCA LG, COLOR NEGRO, WINDOWS 10	04	0
5	MAGUERA	UNID	03		MARCA TRUPER	03	0
					TOTAL	17	**0**

Elaborado: Equipo Técnico – MDY, 2025

Bianca Elizabeth Cerna Huerta
DNI 46871731
ÁREA DE RECURSOS HUMANOS

Ing. Maximiliano F. Ramirez Quito
EVALUADOR DEL RIESGO DE DESASTRES
RJ N° 047-2020-CENEPRED/J
CIP N° 212866

2.1.2.3. Análisis de Recursos Financieros

El distrito de Yúngar no cuenta con alternativas de financiamiento para ejecutar actividades y proyectos que permitan resolver la problemática de riesgos de desastres. Para el presente año fiscal **ha programado actividades en el Programa Presupuestal 0068** pero solo especifica en bines de servicios.

C.P.C. Virginia Filomeno Torres Maliqui
DNI 42321960 MAT N° 06-2273
ÁREA DE ABASTECIMIENTO

Tabla N°32. Recursos Financieros Asignados al PP 0068 al año 2025

Municipalidad 020611-300135: MUNICIPALIDAD DISTRITAL DE YUNGAR					
Categoría Presupuestal	PIA	PIM	Certificación	Compromiso Anual	Avance %
0002: SALUD MATERNO NEONATAL	5,080	11,396	9,396	3,195	28.0
0030: REDUCCION DE DELITOS Y FALTAS QUE AFECTAN LA SEGURIDAD CIUDADANA	10,000	9,101	9,101	9,101	51.6
0036: GESTION INTEGRAL DE RESIDUOS SOLIDOS	40,727	73,431	73,431	47,009	64.0
0042: APROVECHAMIENTO DE LOS RECURSOS HIDRICOS PARA USO AGRARIO	718,381	649,587	293,745	260,589	24.5

Silvino Valentín Ramírez Giraldo
DNI 42900910
ALCALDE

Lic. Loli Guerrero Eber Wilmer
DNI: 70479630
JEFE DE DESARROLLO SOCIAL

Econ. Marlene Magdalena Mendoza Caushi
CEA 0438
UNIDAD FORMULADORA DEFENSA CIVIL

C.P.C. Alejandro Ocrospoma Yanina Melis
DNI 70787827
GERENTE MUNICIPAL

0046: ACCESO Y USO DE LA ELECTRIFICACION RURAL	0	14,000	14,000	0	0.0
0068: REDUCCION DE VULNERABILIDAD Y ATENCION DE EMERGENCIAS POR DESASTRES	**6,000**	**8,993**	**8,993**	**5,888**	**65.5**
0082: PROGRAMA NACIONAL DE SANEAMIENTO URBANO	13,500	0	0	0	0.0
0083: PROGRAMA NACIONAL DE SANEAMIENTO RURAL	55,000	2,571,258	2,452,527	2,350,483	52.0
0090: LOGROS DE APRENDIZAJE DE ESTUDIANTES DE LA EDUCACION BASICA REGULAR	88,943	67,943	9,750	9,750	0.0
0101: INCREMENTO DE LA PRACTICA DE ACTIVIDADES FISICAS, DEPORTIVAS Y RECREATIVAS EN LA POBLACION PERUANA	10,812	310,742	308,841	293,841	84.6
0138: REDUCCION DEL COSTO, TIEMPO E INSEGURIDAD EN EL SISTEMA DE TRANSPORTE	0	970,742	967,741	217,700	10.0
1001: PRODUCTOS ESPECIFICOS PARA DESARROLLO INFANTIL TEMPRANO	25,970	32,777	32,776	15,856	47.4
9001: ACCIONES CENTRALES	832,641	809,094	766,799	579,431	63.8
9002: ASIGNACIONES PRESUPUESTARIAS QUE NO RESULTAN EN PRODUCTOS	1,579,672	724,523	681,046	575,074	65.6

Fuente: MEF- Consulta Amigable (julio 2025)

La ejecución del gasto en el PP 0068, en el distrito de Yúngar ha mostrado una marcada irregularidad en el periodo 2020–2025. En 2020, se registró una inversión inicial de S/ 54,200. Sin embargo, en los años 2021 y 2022 no se ejecutaron recursos, evidenciando una paralización total del programa durante ese bienio. En 2023 se observó un repunte significativo con una ejecución de S/ 139,000, lo que podría asociarse a la atención de alguna emergencia puntual o a la reactivación del programa. No obstante, en 2024 el monto disminuyó drásticamente a S/ 8,000, y para 2025 se proyecta una ligera mejora con S/ 8,993. Esta tendencia refleja una falta de continuidad en la asignación y ejecución presupuestal, lo cual puede limitar la capacidad de respuesta ante emergencias en el distrito.

Tabla N°33. Recursos Financieros ejecutados en el PP 0068 del 2020 al 2025.

Año de ejecución	PIA	PIM	Certificación	Compromiso Anual	Avance %
2020		54,200	54,200	54,200	100
2021	-	-	-	-	-
2022	-	-	-	-	-
2023	0	139,994	13,993	139,979	100
2024	8,000	8000	174	174	2.2
2025	6,000	8,993	8,993	5,888	65.5

Fuente: MEF – Consulta amigable

MUNICIPALIDAD DISTRITAL DE YUNGAR CARHUAZ - ANCASH
Lic. Loli Guerrero Eber Wilmer
DNI: 70479630
JEFE DE DESARROLLO SOCIAL

Ing. Maximiliano R. Ramirez Quito
EVALUADOR DEL RIESGO DE DESASTRES
RD. N° 047-2020-CENEPRED/J
CIP N° 212866

Econ. Marlene Magdalena Mendoza Caushi
CIP. 9495
UNIDAD FORMULADORA DEFENSA CIVIL

MUNICIPALIDAD DISTRITAL DE YUNGAR CARHUAZ - ANCASH
Bianca Elizabeth Carna Huerta
DNI 46871731
JEFE DE RECURSOS HUMANOS

MUNICIPALIDAD DISTRITAL DE YUNGAR CARHUAZ - ANCASH
C.P.C. Alejandro Ocrospoma Yanina Melisa
DNI 70187827
CONTADORA

MUNICIPALIDAD DISTRITAL DE YUNGAR CARHUAZ - ANCASH
Silvino Nazario Ramirez Giraldo
DNI 42900910
ALCALDE

MUNICIPALIDAD DISTRITAL DE YUNGAR CARHUAZ - ANCASH
C.P.C. Vicente Filomeno Torres Maliqui
DNI 43321960 MAT N° 06-2273
AREA DE ABASTECIMIENTO

MUNICIPALIDAD DISTRITAL DE YUNGAR CARHUAZ - ANCASH
Ing. Nestor Roberto Trujillo Camarra
CIP. 155641 DNI: 43057589
JEFE DE DESARROLLO URBANO RURAL Y OBRAS

MUNICIPALIDAD DISTRITAL DE YUNGAR CARHUAZ - ANCASH
Jordy Paul Korabuena León
DNI 70548539 Reg. Unic. De Coleg. N° 40095
TESORERO

MUNICIPALIDAD DISTRITAL DE YUNGAR CARHUAZ - ANCASH
C.P.C. Loli Giraldo Neyser T
DNI 45503610
JEFE DE DESARROLLO ECONOMICO

Gráfica N°7. *Tendencia de asignación presupuestal – PP0068 (2020-2025)*

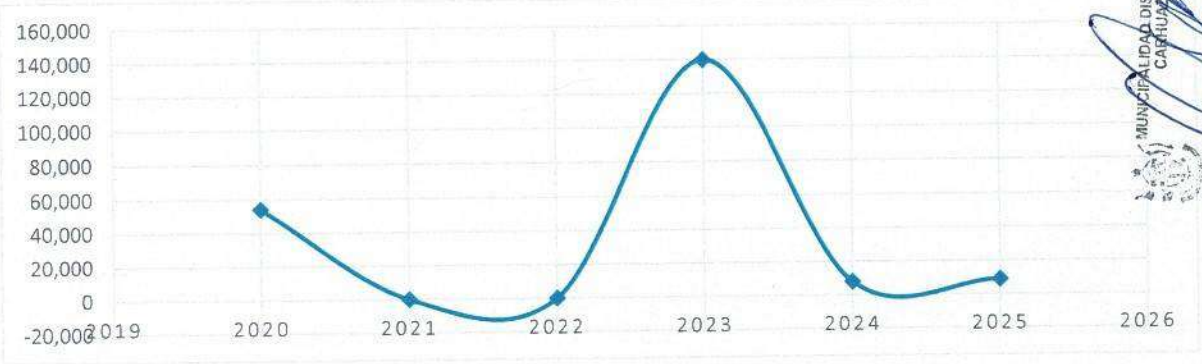

Fuente: Consulta amigable

2.2. Análisis del Riesgo de Desastres

2.2.1. Identificación de Peligros en el ámbito

Para la identificación de peligros en el ámbito del distrito de Yúngar, se realizó el análisis y búsqueda en la plataforma del Sistema de Información para la Gestión del Riesgo de Desastres (SIGRID) del CENEPRED, que dispone de información de las diferentes entidades técnico científicas y asociadas a la GRD, avisos y pronósticos meteorológicos del SENAMHI, escenarios de riesgo elaborados por el CENEPRED, entre otros, se formularon las fichas de campo previas.

A continuación, se presenta la información sobre peligros obtenida de diferentes fuentes consultadas.

2.2.1.1. Información historia de emergencias registradas en el SINPAD

Según el Sistema de Información Nacional para la Respuesta y Rehabilitación (SINPAD v2.0), desde el 2003 al 2025, se tuvieron 15 emergencias en el distrito de los cuales 3 corresponden a emergencias sobre incendios forestales.

Tabla N°34. Registro de ocurrencia de peligros del periodo 2003 – 2025 según SINPAD

HISTÓRICO SINPAD 2003 - 2023						
N°	CÓDIGO SINPAD	FECHA	AÑO	PROVINCIA	DISTRITO	PELIGRO
1	126539	03/08/2020	2020	CARHUAZ	YÚNGAR	INCENDIOS FORESTALES
2	166210	12/08/2020	2020	CARHUAZ	YÚNGAR	INCENDIOS FORESTALES
3	167698	08/10/2024	2023	CARHUAZ	YÚNGAR	INCENDIOS FORESTALES

Fuente: Sistema de Información Nacional para la Respuesta y Rehabilitación (SINPAD)

2.2.1.2. Causas de los incendios forestales

Los incendios forestales son causados por el hombre y está relacionado con la quema de pastos, maleza y rastrojos para la habilitación para la habilitación de chacras de cultivo, cambios de usos de suelo y fogatas.

La Topografía accidentada, la baja humedad, lo vientos fuertes y la abundante cobertura vegetal, generan las condiciones adecuadas para que se desarrolle los incendios forestales se propaguen y se vuelvan incontrolables (SERFOR, 2018)

Gráfica N°8. *Causas de un incendio forestal*

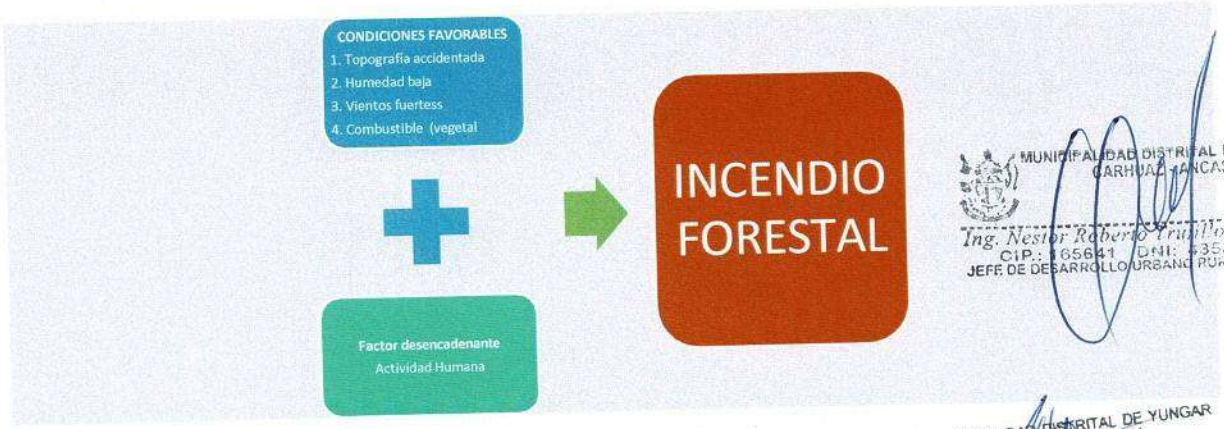

2.2.1.3. Consecuencias de incendios forestales

Sobre el suelo y agua

- **Desaparición de fuentes de agua**
- El ciclo hidrológico es fuertemente afectado, en cantidad y en calidad por la contaminación generada por la combustión.
- Mayor erosión de suelo por la exposición

Sobre la flora y fauna

- Destrucción directa de la vegetación
- Alteración del suelo
- Cambio en la composición del ecosistema
- Pérdida de semillas y regeneración natural
- Muerte de fauna y Pérdida de hábitat
- Alteración en las cadenas alimenticias
- Impacto ecológico general

Sobre la atmosfera y salud de las personas

- Emisión de gases de efecto invernadero

- Liberación de partículas contaminantes
- Alteración de los patrones climáticos
- Problemas respiratorios
- Irritación de ojos, nariz y garganta
- Mayor vulnerabilidad en grupos sensibles
- Efectos psicológicos

Socioeconómicas

- Impactos económicos directos: Afectación a sectores productivos
- Impactos económicos indirectos: Afectación a cadenas de valor
- Impactos sociales
- Impactos en comunidades campesinas
- Impactos ecológicos con repercusiones económicas
- Costos a largo plazo

2.2.1.4. *Peligros identificados por las entidades técnico científicas*

a. Plan de Prevención y Reducción del Riesgo de Desastres Ante Incendios Forestales - Región Ancash. Donde Identifica al distrito de Yúngar como de Muy Alta Susceptibilidad ante la ocurrencia de Incendios Forestales.

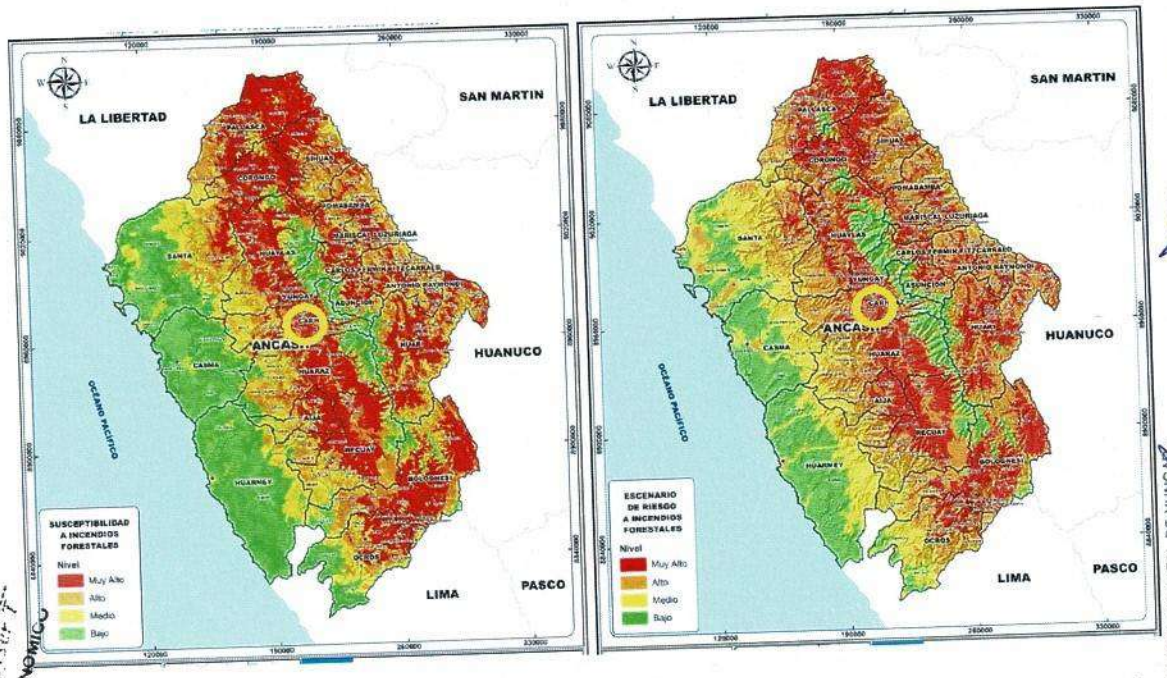

b. Plan de Prevención y Reducción del Riesgo de Desastres Ante Incendios Forestales – Provincial de Carhuaz. Donde Identifica al distrito de Yúngar como de alta y Muy Alta Susceptibilidad ante la ocurrencia de Incendios Forestales.

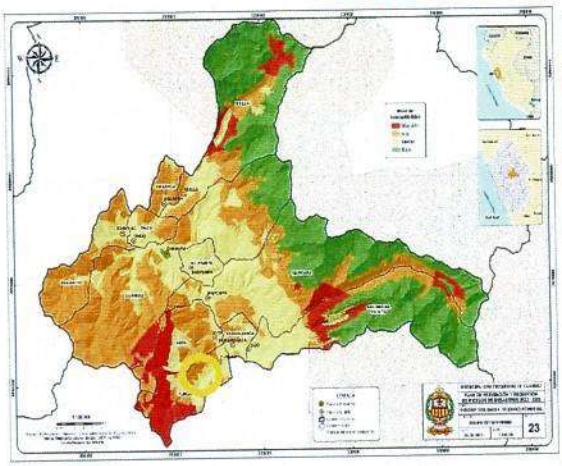

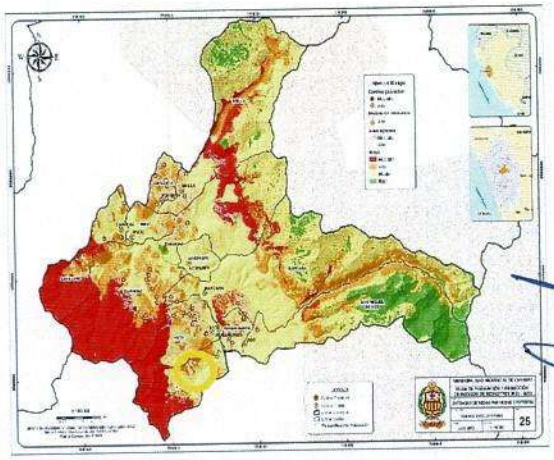

2.2.2. Zonas críticas por peligro ante incendios forestales.

El presente Plan de Prevención y Reducción del Riesgo de Desastres del Distrito de Yúngar, se considera el análisis de los registros de dichos eventos en las tablas anteriores por la acción humana.

En base a la información proporcionada por estas entidades y con el acompañamiento de autoridades del distrito de Yúngar, se realizó la visita técnica a las zonas críticas identificadas para su análisis de priorización a partir del nivel de atención que requieren por su alto nivel de susceptibilidad y la cantidad de elementos expuestos al peligro para la implementación de medidas de prevención y reducción.

Se identificaron 8 zonas críticas ante incendios forestales (Ver Tabla N° 34)

ZONA CRITICA 01: QDA COLLPA

La zona critica se ingresa desde la plaza de Yúngar, aproximadamente 300 metros por camino de herradura por un tiempo de 5 minutos aprox. con vehículo de transporte.

El sector se caracteriza por un paisaje de topografía montañosa con laderas inclinadas cubiertas en su mayoría de vegetación tipo matorral y herbácea, lo que proporciona abundante material combustible seco. La presencia de caminos rurales indica posibles accesos humanos, lo cual aumenta el riesgo de ignición por actividades agrícolas o descuidos. El clima es seco y soleado. Además, se observan que la vegetación está expuesta al viento y al sol, facilitando la rápida propagación del fuego. Se recomienda el fortalecimiento de capacidades a la población sobre conocimiento del riesgo.

Figura N°1 *Ubicación de la zona crítica – QDA COLLPA*

Fuente: Google Earth y fotografías tomadas por el ET-PPRRD, MDM 2025.

Figura N°2 *Vista panorámica de la zona crítica – QDA COLLPA*

Fuente: Fotografías tomadas por el ET-PPRRD, MDM 2025

ZONA CRITICA 02: TRIGOPAMPA

La zona critica tiene acceso desde la plaza de Yúngar se recorre aproximadamente 3km por la vía vecinal hacia Santa Rosa Poyor AN 1111 por un tiempo de 20 minutos aprox.

El sector se caracteriza por un paisaje de topografía montañosa con laderas inclinadas cubiertas en su mayoría de vegetación densa altamente inflamable de eucaliptos. Asimismo, se observa una interfaz con presencia de viviendas rurales, caminos y actividades agrícolas, incrementando el riesgo debido a prácticas negligentes como quemas no controladas, fogatas o colillas mal apagadas. Se recomienda el diseño y creación de silviculturas para prevenir y reducir los incendios forestales. Así como fortalecimiento de capacidades a la población.

Figura N°3 *Ubicación de la zona crítica – TRIGOPAMPA*

Fuente: Google Earth y fotografías tomadas por el ET-PPRRD, MDM 2025.

Figura N°4 *Vista panorámica de la zona crítica – TRIGOPAMPA*

Fuente: Fotografías tomadas por el ET-PPRRD, MDM 2025

ZONA CRITICA 03: SANTA ROSA

La zona crítica es accesible desde la plaza de Yúngar se recorre aproximadamente 5 km por la via vecinal hacia Santa Rosa Poyor AN 1111 por un tiempo de 30 minutos aprox.

Es sector de santa rosa cuenta con una ladera inclinada y cubiertas de vegetación densa altamente inflamable de eucaliptos. Este tipo de entorno podría ser susceptible a incendios forestales, especialmente en temporada seca o si no hay un manejo adecuado de la vegetación. Se recomienda la creación de silviculturas para prevenir y reducir los incendios forestales, así como desarrollar y gestionar capacitación a la población sobre el conocimiento del riesgo.

Figura N°5 *Ubicación de la zona crítica – SANTA ROSA*

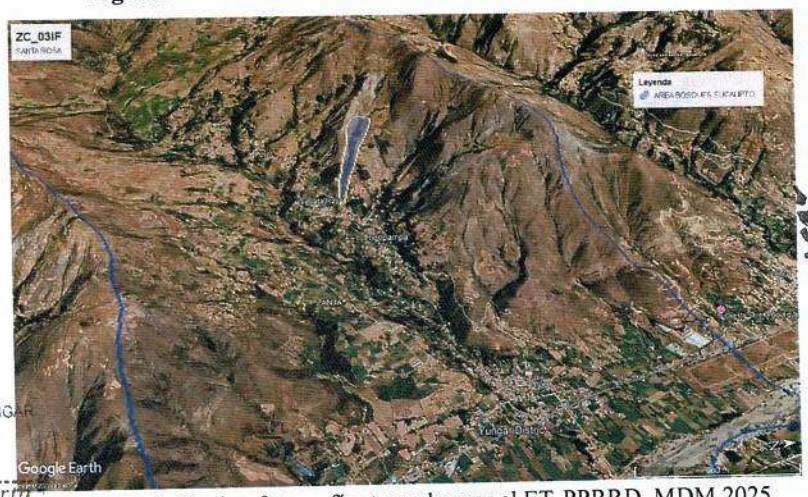

Fuente: Google Earth y fotografías tomadas por el ET-PPRRD, MDM 2025.

Figura N°6 *Vista panorámica de la zona crítica – SANTA ROSA*

Fuente: Fotografías tomadas por el ET-PPRRD, MDM 2025

ZONA CRITICA 04: POYOR

La zona crítica es accesible desde la plaza de Yúngar se recorre aproximadamente 10 km por la vía vecinal hacia Santa Rosa Poyor AN 1111 por un tiempo de 25 minutos aprox.

El sector tiene un paisaje de montañosa con laderas inclinadas cubiertas en su mayoría de vegetación densa altamente inflamable de eucaliptos. Asimismo, se observa una interfaz con presencia de viviendas rurales, caminos y actividades agrícolas, incrementando el riesgo debido a prácticas negligentes como quemas no controladas, fogatas o colillas mal apagadas. Se recomienda la creación de silviculturas para prevenir y reducir los incendios forestales, así como desarrollar y gestionar capacitación a la población sobre el conocimiento del riesgo.

Figura N°7 *Ubicación de la zona crítica – POYOR 1*

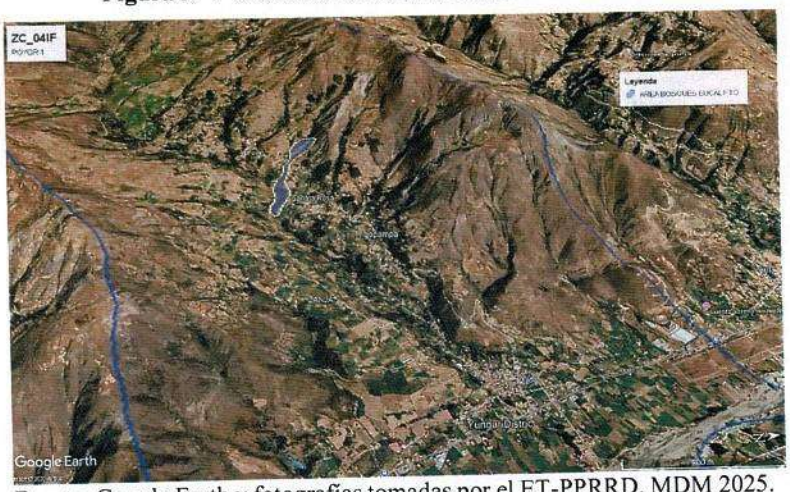

Fuente: Google Earth y fotografías tomadas por el ET-PPRRD, MDM 2025.

Figura N°8 *Vista panorámica de la zona crítica – POYOR 1*

Fuente: Fotografías tomadas por el ET-PPRRD, MDM 2025

ZONA CRITICA 05: POYOR

La zona crítica es accesible desde la plaza de Yúngar se recorre aproximadamente 20 km por la vía vecinal hacia Santa Rosa Poyor AN 1111 por un tiempo de 35 minutos aprox.

El sector tiene un paisaje de montañosa con laderas inclinadas cubiertas en su mayoría de vegetación densa altamente inflamable de eucaliptos. Asimismo, se observa una interfaz con presencia de viviendas rurales, caminos y actividades agrícolas, incrementando el riesgo debido a prácticas negligentes como quemas no controladas, fogatas o colillas mal apagadas. Se recomienda la creación de silviculturas para prevenir y reducir los incendios forestales, así como desarrollar y gestionar capacitación a la población sobre el conocimiento del riesgo.

Figura N°9 *Ubicación de la zona crítica – POYOR 2*

Fuente: Google Earth y fotografías tomadas por el ET-PPRRD, MDM 2025.

Figura N°10 *Vista panorámica de la zona crítica – POYOR 2*

Fuente: Fotografías tomadas por el ET-PPRRD, MDM 2025

ZONA CRITICA 06: PAMPA CORRAL

La zona crítica es accesible desde la plaza de Yúngar se recorre aproximadamente 35 km por la vía Emp. AN-1111 - Maravilla - Pampacorral - Pta. Carretera. por un tiempo de 35 minutos aprox.

La zona de Pampa Corral tiene una ladera media cubierta de bosques de árboles de eucalipto, continuos que podrían facilitar la propagación de incendios forestales. Asimismo, se observa una interfaz con presencia de viviendas rurales, caminos y actividades agrícolas, incrementando el riesgo debido a prácticas negligentes como quemas no controladas, fogatas o colillas mal apagadas. Se recomienda la construcción de cortafuegos, a su vez fortalecimiento de capacidades en la población sobre el conocimiento del riesgo.

Figura N°11 *Ubicación de la zona crítica – PAMPA CORRAL*

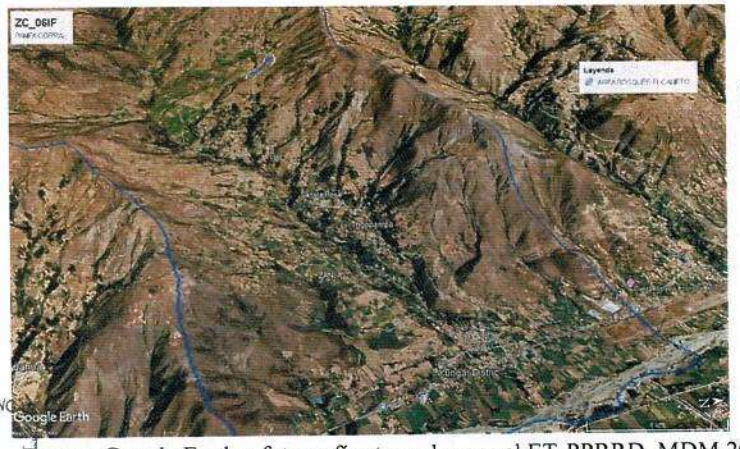

Fuente: Google Earth y fotografías tomadas por el ET-PPRRD, MDM 2025.

Figura N°12 *Vista panorámica de la zona crítica – PAMPA CORRAL*

Fuente: Fotografías tomadas por el ET-PPRRD, MDM 2025

ZONA CRITICA 07: COMUNIDAD 3 DE OCTUBRE - ZANJA

La zona critica se encuentra en el caserío de Zanja, y la accesibilidad es desde la plaza de armas de Yúngar por la vía vecinal Yúngar - Uran - Emp. AN-1111. Aproximadamente 10 min. con vehículo.

El sector Zanja se caracteriza por un paisaje de colina con laderas inclinadas cubiertas en su mayoría de vegetación tipo eucalipto, matorral y herbácea, lo que proporciona abundante material combustible seco. Asimismo, se observa una interfaz con presencia de viviendas rurales, caminos y actividades agrícolas, incrementando el riesgo debido a prácticas negligentes como quemas no controladas, fogatas o colillas mal apagadas. Además, se observan que la vegetación está expuesta al viento y al sol, facilitando la rápida propagación del fuego. Se recomienda la construcción de cortafuegos, así como fortalecimiento de capacidades para la población asentada en el sector en conocimiento del riesgo de desastres.

Figura N°13 *Ubicación de la zona crítica – ZANJA*

Fuente: Google Earth y fotografías tomadas por el ET-PPRRD, MDM 2025.

Figura N°14 *Vista panorámica de la zona crítica – ZANJA*

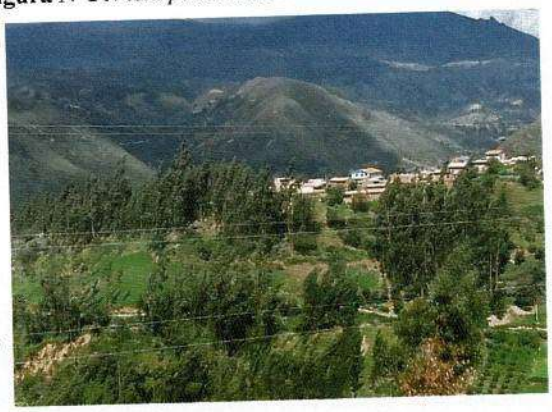

Fuente: Fotografías tomadas por el ET-PPRRD, MDM 2025

ZONA CRITICA 08: SAN PEDRO DE ATASH

La zona critica se encuentra en el caserío de Atash, y la accesibilidad es desde la plaza de armas de Yúngar por la vía vecinal Yúngar - Uran - Emp. AN-1111. Aproximadamente 15 min. con vehículo.

El sector se caracteriza por un paisaje de colina con laderas inclinadas cubiertas en su mayoría de matorral y pastos naturales, lo que proporciona abundante material combustible seco. Asimismo, se observa una interfaz con presencia de caminos y actividades agrícolas, incrementando el riesgo debido a prácticas negligentes como quemas no controladas. Además, se observan que la vegetación está expuesta al viento y al sol, facilitando la rápida propagación del fuego.

Figura N°13 *Ubicación de la zona crítica – Atash*

Fuente: Google Earth y fotografías tomadas por el ET-PPRRD, MDM 2025.

Figura N°14 *Vista panorámica de la zona crítica – Atash*

Fuente: Fotografías tomadas por el ET-PPRRD, MDM 2025

MUNICIPALIDAD DISTRITAL DE YUNGAR CARHUAZ - ANCASH
Ing. Nestor Roberto Trujillo Gamarra
CIP. 166642 DNI: 43537589
JEFE DE DESARROLLO URBANO RURAL Y OBRAS

MUNICIPALIDAD DISTRITAL DE YUNGAR CARHUAZ - ANCASH
Lic. Loli Guerrero Eber Wilmer
DNI: 70479630
JEFE DE DESARROLLO SOCIAL

Ing. Maximiliano R. Ramirez Quito
EVALUADOR DEL RIESGO DE DESASTRES
RJ. N° 047-2020-CENEPRED/J
CIP N° 212866

MUNICIPALIDAD DISTRITAL DE YUNGAR CARHUAZ - ANCASH
C.P.C. Vicente Filomeno Torres Malqui
DNI 43321960 MAT. N° 06-2373
AREA DE ABASTECIMIENTO

MUNICIPALIDAD DISTRITAL DE YUNGAR CARHUAZ - ANCASH
C.P.C. Mario Elio Suarez Sanchez
DNI 31652704
Asesor Externo
Área de Presupuesto Y Contabilidad

MUNICIPALIDAD DISTRITAL DE YUNGAR CARHUAZ - ANCASH
Silvino Nazario Ramirez Giraldo
DNI 42900910
ALCALDE

MUNICIPALIDAD DISTRITAL DE YUNGAR CARHUAZ - ANCASH
C.P.C. Alejandro Ocrospoma Yanina Melisa
DNI 70707827
GERENTE MUNICIPAL

MUNICIPALIDAD DISTRITAL DE YUNGAR CARHUAZ - ANCASH
Jorge Paul Notabuena León
DNI 70548575 Reg. Unic. De Coleg. N° 40095
TESORERO

MUNICIPALIDAD DISTRITAL DE YUNGAR CARHUAZ - ANCASH
C.P.C. Loli Granado Neyser I
DNI 45503610
JEFE DE DESARROLLO ECONOMICO

MUNICIPALIDAD DISTRITAL DE YUNGAR
Blanca Yadeth Cerna Huerta
DNI 45871731
RECURSOS HUMANOS

Tabla N°35. Zonas críticas ante Incendios Forestales

ZC	SECTOR	DESCRIPCION	ÁREA (HAC)	FOTO	COORDENADAS		FUENTE
					LATITUD	LONGITUD	
ZC1IF	QDA COLLPA	El sector se caracteriza por un paisaje de topografía montañosa con laderas inclinadas cubiertas en su mayoría de vegetación tipo matorral y herbácea, lo que proporciona abundante material combustible seco. La presencia de caminos rurales indica posibles accesos humanos, lo cual aumenta el riesgo de ignición por actividades agrícolas o descuidos. El clima es seco y soleado. Además, se observan que la vegetación está expuesta al viento y al sol, facilitando la rápida propagación del fuego.	27.4		- 9.378090°	- 77.598270°	Trabajo de Campo
ZC2IF	TRIGOPAMPA	El sector se caracteriza por un paisaje de **topografía montañosa** con laderas inclinadas cubiertas en su mayoría de **vegetación densa altamente inflamable de eucaliptos**. Asimismo, se observa una interfaz con presencia de viviendas rurales, caminos y actividades agrícolas, incrementando el riesgo debido a prácticas negligentes como quemas no controladas, fogatas o colillas mal apagadas.	24.3		- 9.382524°	- 77.601102°	Trabajo de Campo

MUNICIPALIDAD DISTRITAL DE YUNGAR CARHUAZ - ANCASH
C.P.C. Alexandra Picrosponia Yanina Melisa
DNI: 70787327
GERENTE MUNICIPAL

MUNICIPALIDAD DISTRITAL DE YUÑGAR CARHUAZ - ANCASH
Lic. Loli Guerrero Eber Wilmer
DNI: 70479630
JEFE DE DESARROLLO SOCIAL

Ing. Maximiliano R. Ramirez Quito
EVALUADOR DEL RIESGO DE DESASTRES
RJ. N° 047-2020-CENEPRED/J
CIP N° 212866

MUNICIPALIDAD DISTRITAL DE YUNGAR CARHUAZ - ANCASH
C.P.C. Vicente Filomeno Torres Maliqui
DNI 43321960 MAT N° 06-2273
AREA DE ASESTOR CONTABLE

MUNICIPALIDAD DISTRITAL DE YUNGAR CARHUAZ - ANCASH
Econ. Marlene Magdalena Penadillo Cansahi
C.E. N° 7495
UNIDAD FORMULADORA - DEFENSA CIVIL

MUNICIPALIDAD DISTRITAL DE YUNGAR CARHUAZ - ANCASH
Silvino Nazario Ramírez Giraldo
DNI 42900910
ALCALDE

MUNICIPALIDAD DISTRITAL DE YUNGAR CARHUAZ - ANCASH
Bianca Elizabeth Cerna Huerta
DNI 46871731
JEFE DE RECURSOS HUMANOS

MUNICIPALIDAD DISTRITAL DE YUNGAR CARHUAZ - ANCASH
C.P.C. Mario Eloy Suarez Sánchez
DNI 31652704 MAT 06-615
Asesor Externo
Oficina Presupuesto Y Contabilidad

MUNICIPALIDAD DISTRITAL DE YUNGAR CARHUAZ - ANCASH
C.P.C. Loli Giraldo Yeyser Y.
DNI 45503610
JEFE DE DESARROLLO ECONOMICO

MUNICIPALIDAD DISTRITAL DE YUNGAR CARHUAZ - ANCASH
Ing. Nestor Roberto Trujillo Ganarra
CIP 165641 DNI: 43537589
JEFE DE DESARROLLO URBANO RURAL Y OBRAS

MUNICIPALIDAD DISTRITAL DE YUNGAR CARHUAZ - ANCASH
Jordy Torrejón Mena León
DNI 70485575 Reg. Unic. De Colleg. N° 40095
TESORERO

ZC3IF	SANTA ROSA	Es sector de santa rosa cuenta con una ladera inclinada y cubiertas de **vegetación densa altamente inflamable de eucaliptos.** Este tipo de entorno podría ser susceptible a incendios forestales, especialmente en temporada seca o si no hay un manejo adecuado de la vegetación.	10.8		- 9.387314°	- 77.607844°	Trabajo de Campo
ZC4IF	POYOR1	El sector tiene un paisaje de montañosa con laderas inclinadas cubiertas en su mayoría de vegetación densa altamente inflamable de eucaliptos. Asimismo, se observa una interfaz con presencia de viviendas rurales, caminos y actividades agrícolas, incrementando el riesgo debido a prácticas negligentes como quemas no controladas, fogatas o colillas mal apagadas.	8.81	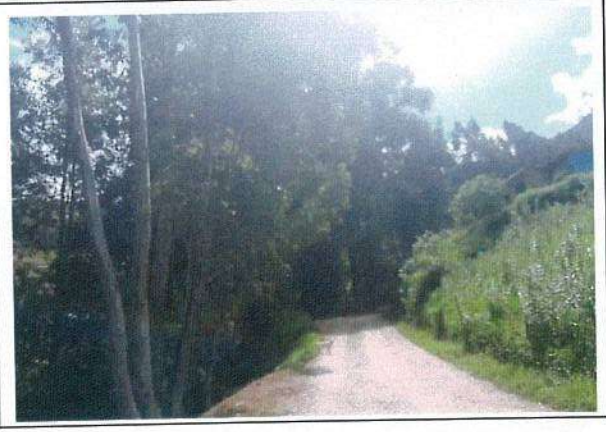	- 9.390369°	- 77.612145°	Trabajo de Campo

MUNICIPALIDAD DISTRITAL DE YUNGAR CARHUAZ - ANCASH
Bianca Pinkoski Cajina Huerta
DNI 46271731 Reg. Unic. De Colegiados N° 0095

MUNICIPALIDAD DISTRITAL DE YUNGAR CARHUAZ - ANCASH
Jorge Porfirio Yora Buena León
DNI 06575 Reg. Unic. De Colegiados N° 40095
TESORERO

MUNICIPALIDAD DISTRITAL DE YUNGAR CARHUAZ - ANCASH
C.P.C. Alejandro Ocrospoma Yanina Melisa
DNI 70787827
GERENTE MUNICIPAL

MUNICIPALIDAD DISTRITAL DE YUNGAR CARHUAZ - ANCASH
Lic. Loli Guerrero Eber Wilmer
DNI: 70479630
JEFE DE DESARROLLO SOCIAL

Ing. Maximiliano R. Ramirez Quito
EVALUADOR DEL RIESGO DE DESASTRES
R.J. N° 047-2020-CENEPRED/J
CIP N° 212866

MUNICIPALIDAD DISTRITAL DE YUNGAR CARHUAZ - ANCASH
C.P.C. Vicente Ildefonso Torres Malqui
DNI 43321960 MAT N° 06-2273
AREA DE ABASTECIMIENTO

MUNICIPALIDAD DISTRITAL DE YUNGAR CARHUAZ - ANCASH
Econ. Marlene Macanilena Vendezú Cauchi
C.A. 8495
UNIDAD FORMULADORA DEFENSA CIVIL

MUNICIPALIDAD DISTRITAL DE YUNGAR CARHUAZ - ANCASH
Ing. Nestor Roberto Trujillo Gamarra
C.P.: 165641 DNI: 43537589
JEFE DE DESARROLLO URBANO RURAL Y OBRAS

MUNICIPALIDAD DISTRITAL DE YUNGAR CARHUAZ - ANCASH
Silvino Nazario Ramirez Giraldo
DNI 42900910
ALCALDE

MUNICIPALIDAD DISTRITAL DE YUNGAR CARHUAZ - ANCASH
C.P.C. Loli Giraldo Nerver T.
DNI 45503610
JEFE DE DESARROLLO ECONOMICO

MUNICIPALIDAD DISTRITAL DE YUNGAR CARHUAZ - ANCASH
C.P.C. María Eloy Suárez Sánchez
DNI 31652704 MAT 06-615
Asesor Externo
Oficina Presupuesto Y Contabilidad

ZC5IF	POYOR2	El sector tiene un paisaje de montañosa con laderas inclinadas cubiertas en su mayoría de vegetación densa altamente inflamable de eucaliptos. Asimismo, se observa una interfaz con presencia de viviendas rurales, caminos y actividades agrícolas, incrementando el riesgo debido a prácticas negligentes como quemas no controladas, fogatas o colillas mal apagadas.	13		- 9.395256°	- 77.615475°	Trabajo de Campo
ZC6IF	PAMPA COPRRAL	La zona de Pampa Corral tiene una ladera media cubierta de bosques de árboles de eucalipto, continuos que podrían facilitar la propagación de incendios forestales. Asimismo, se observa una interfaz con presencia de viviendas rurales, caminos y actividades agrícolas, incrementando el riesgo debido a prácticas negligentes como quemas no controladas, fogatas o colillas mal apagadas.	8.24		- 9.394781°	- 77.626955°	Trabajo de Campo

MUNICIPALIDAD DISTRITAL DE YUNGAR CARHUAZ - ANCASH
Lic. Loli Guerrero Eber Wilmer
DNI: 70478630
JEFE DE DESARROLLO SOCIAL

Ing. Maximiliano E. Ramirez Quito
EVALUADOR DEL RIESGO DE DESASTRES
RJ. N° 047-2020-CENEPRED/J
CIP N° 212866

MUNICIPALIDAD DISTRITAL DE YUNGAR CARHUAZ - ANCASH
C.P.C. Vicente Florencio Torres Malliqui
DNI 43251950 MAT. N° 06-2073
AREA DE ABASTECIMIENTO

Econ. Marlene Magdalena Nicolaza Lauelit
CIP A 6293
UNIDAD FORMULADORA DEFENSA CIVIL

MUNICIPALIDAD DISTRITAL DE YUNGAR CARHUAZ - ANCASH
C.P.C. Alejandro Del Aguila Yanina Melisa
DNI. 70787827
GERENTE MUNICIPAL

MUNICIPALIDAD DISTRITAL DE YUNGAR CARHUAZ - ANCASH
Silvino Nazario Ramirez Giraldo
DNI 42900910
ALCALDE

MUNICIPALIDAD DISTRITAL DE YUNGAR CARHUAZ - ANCASH
C.P.C. Mario Elay Suarez Sanchez
DNI 31652[illegible] MAT. 06-6[illegible]
Asesor Externo
Oficina Presupuesto Y Contabilidad

MUNICIPALIDAD DISTRITAL DE YUNGAR CARHUAZ - ANCASH
C.P.C. Loli Giraldo Neyser T
DNI 45503619
JEFE DE DESARROLLO ECONOMICO

MUNICIPALIDAD DISTRITAL DE YUNGAR CARHUAZ - ANCASH
Bianca Elizabeth Cerna Huerta
DNI 46871731
JEFE RECURSOS HUMANOS

MUNICIPALIDAD DISTRITAL DE YUNGAR CARHUAZ - ANCASH
Ing. Yesber Robert Trujillo Canerra
C.I.P.: 165641 DNI: 43357583
JEFE DE DESARROLLO URBANO RURAL Y OBRAS

MUNICIPALIDAD DISTRITAL DE YUNGAR CARHUAZ - ANCASH
Jorge Luis Arrabuena León
DNI 46575 Reg. Unic. De Colleg. N° 40095
TESORERO

ZC7IF	COMUNIDAD DE DE OCTUBRE ZANJA	El sector Zanja se caracteriza por un paisaje de colina con laderas inclinadas cubiertas en su mayoría de vegetación tipo eucalipto, matorral y herbácea, lo que proporciona abundante material combustible seco. Asimismo, se observa una interfaz con presencia de viviendas rurales, caminos y actividades agrícolas, incrementando el riesgo debido a prácticas negligentes como quemas no controladas, fogatas o colillas mal apagadas. Además, se observan que la vegetación está expuesta al viento y al sol, facilitando la rápida propagación del fuego.	10.5		- 9.383171°	- 77.596654°	Trabajo de Campo
ZC8IF	*SAN PEDRO DE ATASH*	El sector se caracteriza por un paisaje de colina con laderas inclinadas cubiertas en su mayoría de matorral y pastos naturales, lo que proporciona abundante material combustible seco. Asimismo, se observa una interfaz con presencia de caminos y actividades agrícolas, incrementando el riesgo debido a prácticas negligentes como quemas no controladas.	*38*	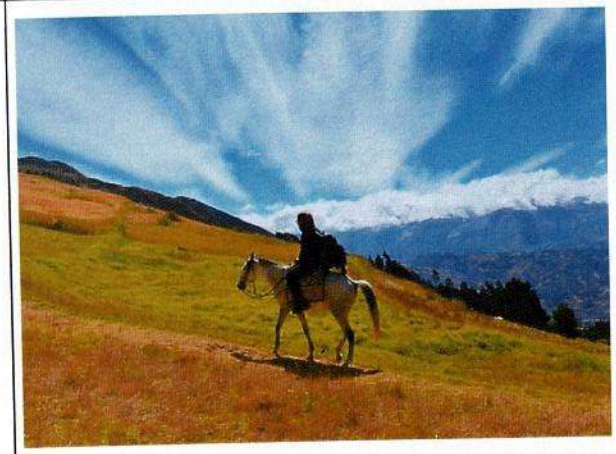	*- 9.405540°*	*- 77.608660°*	Trabajo de Campo

MUNICIPALIDAD DISTRITAL DE YUNGAR CARHUAZ - ANCASH
Bianca Isabel Cerna Huerta
DNI 46817731 MAT 09
CURSOS HUMANOS

MUNICIPALIDAD DISTRITAL DE YUNGAR CARHUAZ - ANCASH
Ing. Nestor Roberto Trujillo Garcerra
CIP. 166640 DNI: 43537589
JEFE DE DESARROLLO URBANO RURAL Y OBRAS

MUNICIPALIDAD DISTRITAL DE YUNGAR CARHUAZ - ANCASH
Jorge Paul Arana Vena León
DNI 43485375 Reg. Unic. Contrib. Nº 40095
TESORERO

MUNICIPALIDAD DISTRITAL DE YUNGAR CARHUAZ - ANCASH
Lic. Loli Guerrero Eber Wilmer
DNI: 70479630
JEFE DE DESARROLLO SOCIAL

MUNICIPALIDAD DISTRITAL DE YUNGAR CARHUAZ - ANCASH
C.P.C. Loli Giraldo Neyser T
DNI 45503610
JEFE DE DESARROLLO ECONOMICO

Ing. Maximiliano E. Ramirez Quito
EVALUADOR DEL RIESGO DE DESASTRES
R.J. Nº 047-2020-CENEPRED/J
CIP Nº 212866

MUNICIPALIDAD DISTRITAL DE YUNGAR CARHUAZ - ANCASH
Silvino Nazario Ramirez Giraldo
DNI 22900910
ALCALDE

MUNICIPALIDAD DISTRITAL DE YUNGAR CARHUAZ - ANCASH
C.P.C. Vicente Filomeno Torres Malqui
DNI 43321960 MAT. Nº 02-2070
AREA DE APOYO CONSEJO

MUNICIPALIDAD DISTRITAL DE YUNGAR CARHUAZ - ANCASH
C.P.C. Alejandro Derospomo Yanina Melisa
DNI 70787527
GERENTE MUNICIPAL

MUNICIPALIDAD DISTRITAL DE YUNGAR
Econ. Marlene Maricielo Mendez Tarazona
CIP A 4195
UNIDAD FORMULADORA DE DEFENSA CIVIL

MUNICIPALIDAD DISTRITAL DE YUNGAR CARHUAZ - ANCASH
C.P.C. Mario Eloy Suarez Sánchez
DNI 31652704 MAT 06-615
Asesor Externo
Oficina Presupuesto Y Contabilidad

Mapa N°13. Zonas críticas consideradas para Incendios Forestales

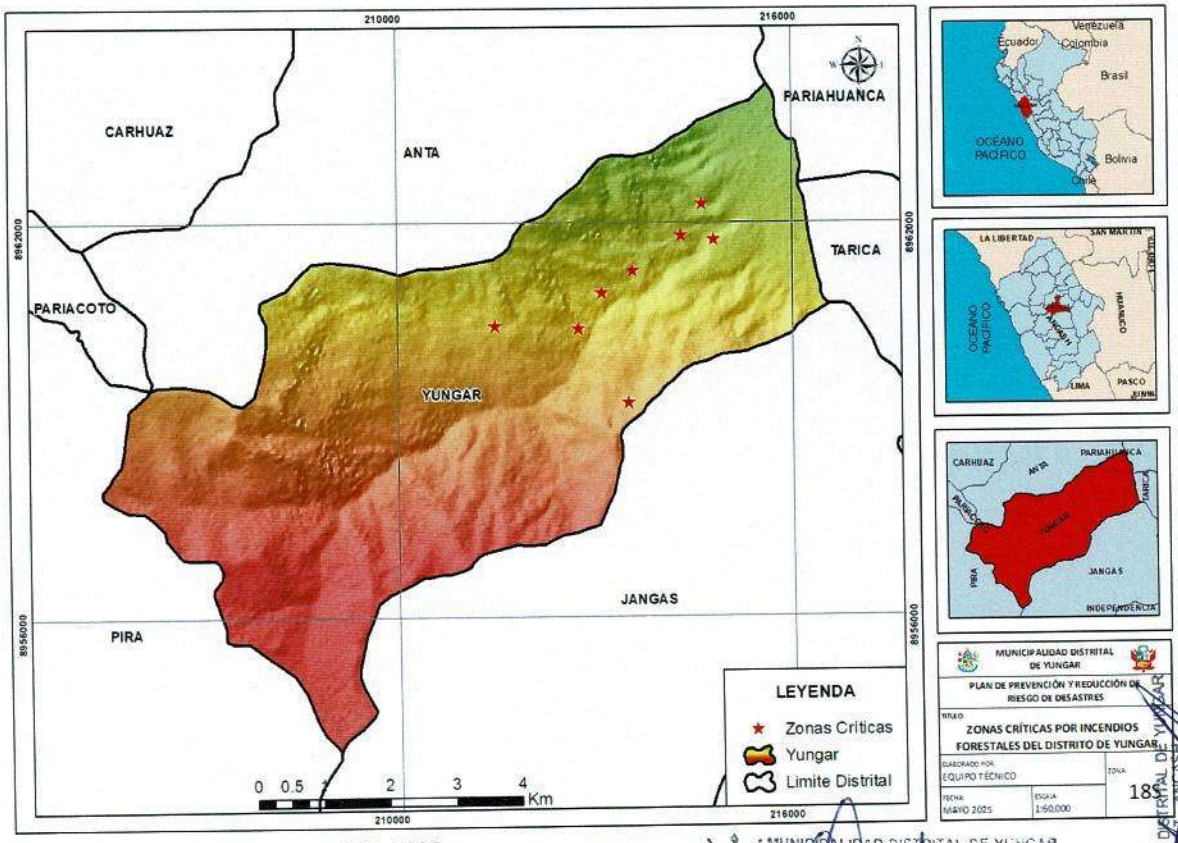

Elaborado: Equipo Técnico – MDY, 2025

2.2.3. Escenarios de riesgo por peligro

Los escenarios de riesgo se determinan empleando la metodología establecida por el CENEPRED. Se incluye la información de la susceptibilidad del peligro y de los elementos expuestos

2.2.3.1. Análisis de susceptibilidad ante Incendios Forestales

Para el análisis de la susceptibilidad se usó el mapa de escenarios de riesgo por incendios forestales para la región Áncash elaborado por el CENEPRED el 2019, donde los insumos fueron cobertura vegetal, tipos de combustibles, pendiente, factores territoriales, factores climáticos, densidad de incendios registrados y densidad de focos de calor.

MUNICIPALIDAD DISTRITAL DE YUNGAR CARHUAZ - ANCASH
Ing. Nestor Roberto Trujillo Garcerra
CIP. 116564 DNI: 43537589
JEFE DE DESARROLLO URBANO RURAL Y OBRAS

MUNICIPALIDAD DISTRITAL DE YUNGAR CARHUAZ - ANCASH
C.P.C. Loli Giraldo Neyser
DNI: 45503610
JEFE DE DESARROLLO ECONOMICO

MUNICIPALIDAD DISTRITAL DE YUNGAR CARHUAZ - ANCASH
C.P.C. Mario Elay Suarez Sánchez
DNI 31657204 MAT. 06-615
Asesor Externo
Oficina Presupuesto Y Contabilidad

MUNICIPALIDAD DISTRITAL DE YUNGAR CARHUAZ - ANCASH
Econ. Jhon Martin Rodriguez Herrera León
DNI 40548575 Reg. SNIP Colegi N° 40095
TESORERO

MUNICIPALIDAD DISTRITAL DE YUNGAR CARHUAZ - ANCASH
Econ. Jhon Martin Rodriguez Herrera León
C.P.A. 0494
UNIDAD FORMULADORA DEFENSA CIVIL

MUNICIPALIDAD DISTRITAL DE YUNGAR CARHUAZ - ANCASH
Bianca Elizabeth Cerna Huerta
DNI 46871731
RR.HH. RECURSOS HUMANOS

MUNICIPALIDAD DISTRITAL DE YUNGAR CARHUAZ - ANCASH
Lic. Loli Guerrero Eber Wilmer
DNI: 70479630
JEFE DE DESARROLLO SOCIAL

MUNICIPALIDAD DISTRITAL DE YUNGAR CARHUAZ - ANCASH
Silvino Nazario Ramirez Giraldo
DNI 42900910
ALCALDE

Ing. Maximiliano E. Ramirez Quito
EVALUADOR DEL RIESGO DE DESASTRES
RJ. N° 047-2020-CENEPRED/J
CIP N° 212866

MUNICIPALIDAD DISTRITAL DE YUNGAR CARHUAZ - ANCASH
C.P.C. Alejandro Acrospoma Yanina Melisa
DNI. 70787827
GERENTE MUNICIPAL

MUNICIPALIDAD DISTRITAL DE YUNGAR CARHUAZ - ANCASH
C.P.C. Vicente Filomeno Torres Mallqui
DNI 43321960 MAT. N° 08-2273
AREA DE ESTADISTICA

Mapa N°14. Susceptibilidad ante Incendios Forestales

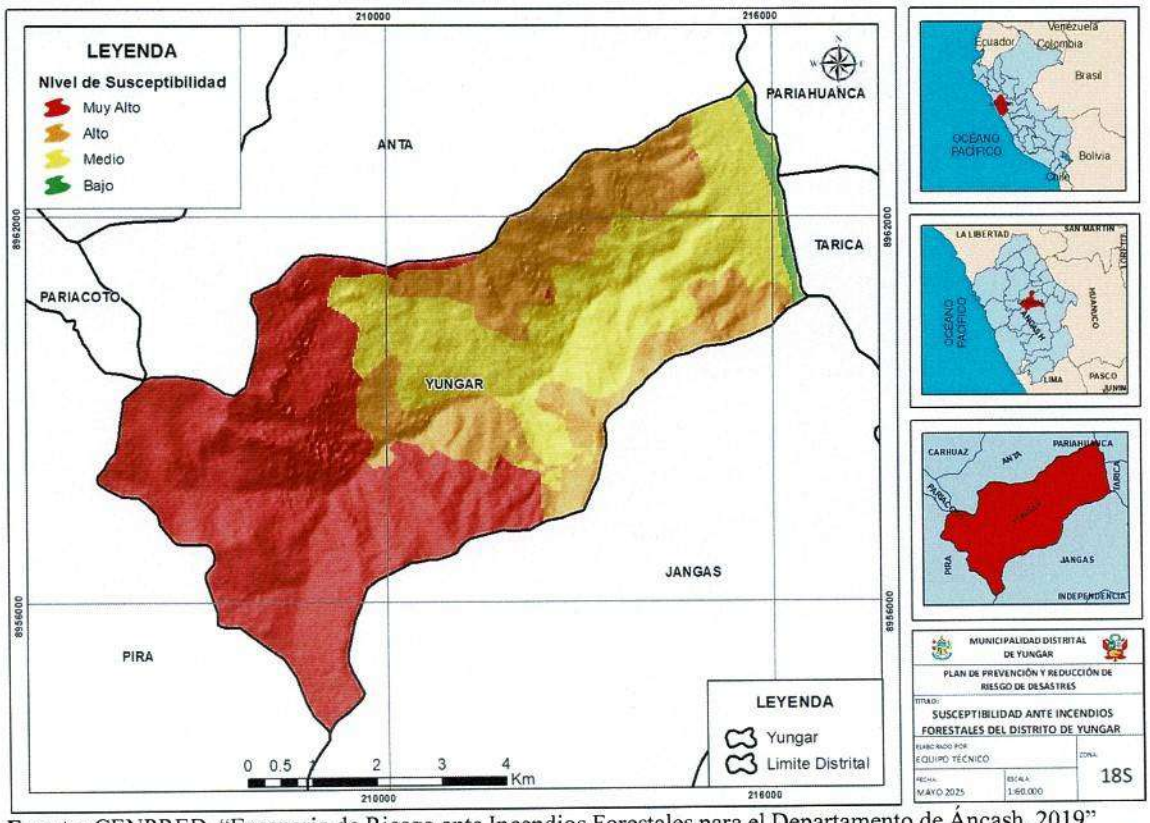

Fuente: CENPRED, "Escenario de Riesgo ante Incendios Forestales para el Departamento de Áncash, 2019"

Elaborado: Equipo Técnico – MDY, 2025

MUNICIPALIDAD DISTRITAL DE YUNGAR
CARHUAZ - ANCASH
C.P.C. Vicente Filomeno Torres Malqui
DNI 43321950 MAT N° 06-2273
AREA DE ABASTECIMIENTO

Tabla N°36. Niveles de Susceptibilidad ante Incendios Forestales

Nivel de Susceptibilidad ante Incendios Forestales	Área(km²)	Área (%)
Muy Alto	20.46	45.13
Alto	11.33	25.00
Medio	12.97	28.62
Bajo a muy bajo	0.56	1.25

Elaborado: Equipo Técnico – MDY, 2025

MUNICIPALIDAD DISTRITAL DE YUNGAR
CARHUAZ - ANCASH
C.P.C. Eraldo Alvarez
JEFE DE DESARROLLO ECONOMICO

MUNICIPALIDAD DISTRITAL DE YUNGAR
CARHUAZ - ANCASH
Lic. Loli Guerrero Eber Wilmer
DNI: 70479630
JEFE DE DESARROLLO SOCIAL

Ing. Maximiliano R. Ramirez Quito
EVALUADOR DEL RIESGO DE DESASTRES
RJ. N° 047-2020-CENEPRED/J
CIP N° 212866

MUNICIPALIDAD DISTRITAL DE YUNGAR
CARHUAZ - ANCASH
C.P.C. Mario Eloy Suarez Sánchez
DNI 31692704 MAT 06-615
Asesor Externo
Oficina Presupuesto Y Contabilidad

MUNICIPALIDAD DISTRITAL DE YUNGAR
CARHUAZ - ANCASH
Blanca Nieves Cena Huerta
DNI 41468171
RECURSOS HUMANOS

MUNICIPALIDAD DISTRITAL DE YUNGAR
CARHUAZ - ANCASH
C.P.C. Alejandro Ocrospoma Yanina Melisa
DNI 76737827
GERENTE MUNICIPAL

MUNICIPALIDAD DISTRITAL DE YUNGAR
CARHUAZ - ANCASH
Silvino Nazario Ramirez Giraldo
DNI 42900910
ALCALDE

MUNICIPALIDAD DISTRITAL DE YUNGAR
CARHUAZ - ANCASH
Ing. Nestor Roberto Trujillo Canterra
CIP.: 165641 DNI: 43357589
JEFE DE DESARROLLO URBANO RURAL Y OBRAS

MUNICIPALIDAD DISTRITAL DE YUNGAR
CARHUAZ - ANCASH
Jordy Paul Navahuena León
DNI 70548575 Reg. Unic. De Coleg. N° 40095
TESORERO

2.2.3.2. *Análisis de elementos expuestos ante Incendios Forestales*

Para el peligro de incendios forestales se ha considerado los elementos expuestos viviendas, área de cultivos, bosques, área de pastos naturales y postes de luz.

Mapa N°15. Elementos expuestos para el peligro de Incendios Forestales

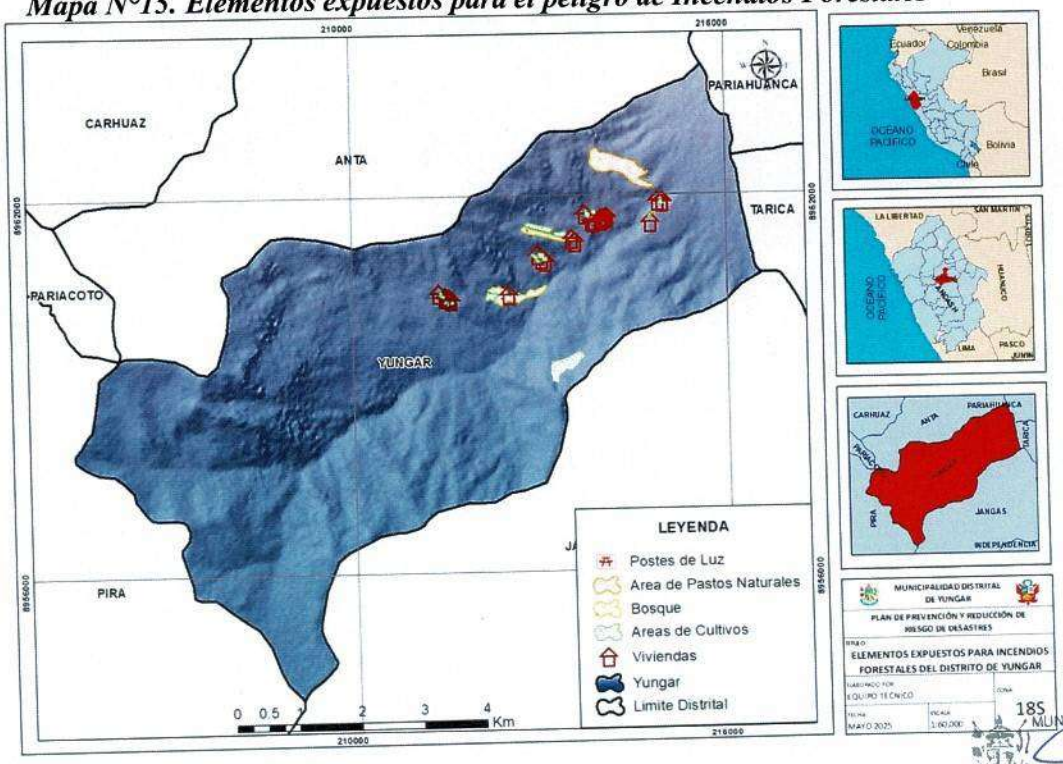

Elaborado: Equipo Técnico – MDY, 2025

Tabla N°37. ***Elementos expuestos en las zonas críticas identificadas***

N° Zona Crítica	Sector	Entidad Técnica/Identificación en campo	Coordenadas		Elemento Expuesto
			Latitud	Longitud	
ZC1INF	Qda. Collpa	Trabajo en campo/equipo técnico	-9.378090	-77.598270	27.28 ha de área de pastos naturales
ZC2INF	Trigopampa	Trabajo en campo/equipo técnico	-9.382524	-77.601102	1.13 ha de área de cultivos, 2 postes de luz y 10 viviendas
ZC3INF	Santa Rosa	Trabajo en campo/equipo técnico	-9.387314	-77.607844	4.74 ha de área de cultivos, 4.47 ha de bosque y 2 viviendas
ZC4INF	Poyor1	Trabajo en campo/equipo técnico	-9.390369	-77.612145	1.76 ha de área de cultivos y 3 viviendas
ZC5INF	Poyor2	Trabajo en campo/equipo técnico	-9.395256	-77.61547	2.44 ha de área de cultivos, 10.57 ha de bosque y 1 vivienda
ZC6INF	Pampa Corral	Trabajo en campo/equipo técnico	-9.394781	-77.626955	0.53 ha de área de cultivos y 6 viviendas

N° Zona Crítica	Sector	Entidad Técnica/Identificación en campo	Coordenadas		Elemento Expuesto
			Latitud	Longitud	
ZC7INF	CC 3 DE OCTUBRE - Zanja	Trabajo en campo/equipo técnico	-9.383171	-77.596654	0.91 ha de área de cultivos y 4 viviendas
ZC8INF	San Pedro de Atash	Trabajo en campo/equipo técnico	-9.405540	-77.608660	12.2 ha de área de cultivos

Elaborado: Equipo Técnico – MDY, 2025

2.2.3.3. Niveles de escenario de riesgo ante Incendios Forestales

Para la elaboración de los niveles de riesgo se realizó la intersección de capas de los elementos expuestos con el mapa de riesgo ante incendios forestales donde se obtuvo el mapa N° 23.

Mapa N°16. Escenarios de riesgo ante Incendios Forestales

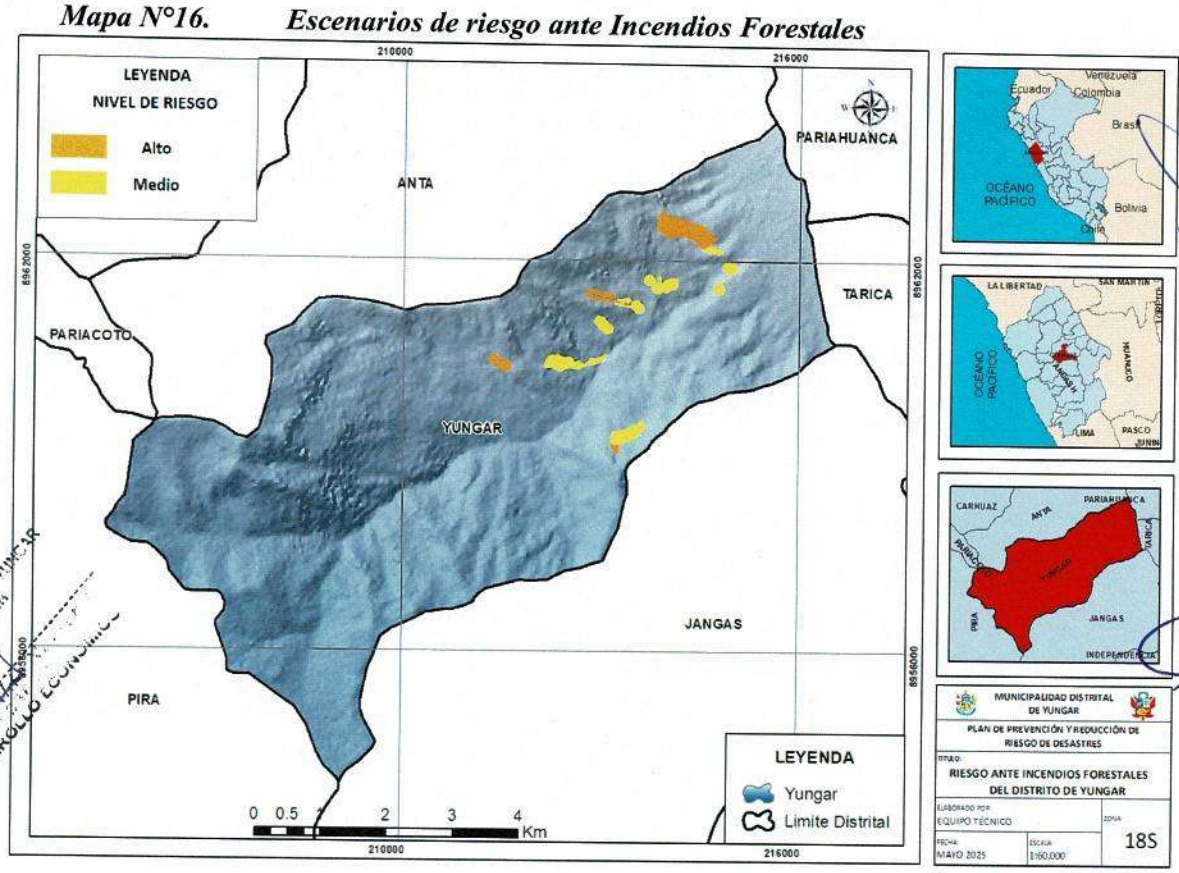

Elaborado: Equipo Técnico – MDY, 2025

MUNICIPALIDAD DISTRITAL DE YUNGAR
CARHUAZ - ANCASH
Lic. Loli Guerrero Eber Wilmer
DNI: 70479630
JEFE DE DESARROLLO SOCIAL

Ing. Maximiliano E. Ramirez Quito
EVALUADOR DEL RIESGO DE DESASTRES
R. N° 047-2020-CENEPRED/J
CIP N° 212886

MUNICIPALIDAD DISTRITAL DE YUNGAR
CARHUAZ - ANCASH
C.P.C. Vicente Filomeno Torres Malliqui
DNI 43321960 MAT N° 06-2373
AREA DE ASEGURAMIENTO

MUNICIPALIDAD DISTRITAL DE YUNGAR
CARHUAZ - ANCASH
Silvino Nazario Ramirez Giraldo
DNI 42900910
ALCALDE

MUNICIPALIDAD DISTRITAL DE YUNGAR
CARHUAZ - ANCASH
C.P.C. Alejandro Ocrospoma Yanina Melisa
DNI 70737167
GERENTE MUNICIPAL

MUNICIPALIDAD DISTRITAL DE YUNGAR
CARHUAZ - ANCASH
Jordy Paul Morabuena León
DNI 70148575 Reg. Unic. De Coleg. N° 40095
TESORERO

Tabla N°38. Nivel de riesgo de viviendas ante incendios forestales

N°	Zona Critica	Nombre	Sector	Latitud	Longitud	Nivel de Riesgo por Incendio Forestal
1	ZC2INF	Vivienda	Trigopampa	-9.384343	-77.604251	Medio
2	ZC2INF	Vivienda	Trigopampa	-9.384254	-77.604078	Medio
3	ZC2INF	Vivienda	Trigopampa	-9.384146	-77.604059	Medio
4	ZC2INF	Vivienda	Trigopampa	-9.384066	-77.603767	Medio
5	ZC2INF	Vivienda	Trigopampa	-9.38397	-77.603384	Medio
6	ZC2INF	Vivienda	Trigopampa	-9.383827	-77.60321	Medio
7	ZC2INF	Vivienda	Trigopampa	-9.384427	-77.605153	Medio
8	ZC2INF	Vivienda	Trigopampa	-9.384534	-77.605308	Medio
9	ZC2INF	Vivienda	Trigopampa	-9.384371	-77.605425	Medio
10	ZC2INF	Vivienda	Trigopampa	-9.38336	-77.606482	Medio
11	ZC3INF	Vivienda	Santa Rosa	-9.387262	-77.60794	Medio
12	ZC3INF	Vivienda	Santa Rosa	-9.386879	-77.608328	Medio
13	ZC4INF	Vivienda	Poyor1	-9.390076	-77.612256	Medio
14	ZC4INF	Vivienda	Poyor1	-9.389647	-77.612835	Medio
15	ZC4INF	Vivienda	Poyor1	-9.389074	-77.613349	Medio
16	ZC5INF	Vivienda	Poyor2	-9.394726	-77.617659	Medio
17	ZC6INF	Vivienda	Pampa Corral	-9.395349	-77.626199	Alto
18	ZC6INF	Vivienda	Pampa Corral	-9.395139	-77.62647	Alto
19	ZC6INF	Vivienda	Pampa Corral	-9.395129	-77.626643	Alto
20	ZC6INF	Vivienda	Pampa Corral	-9.39501	-77.626851	Alto
21	ZC6INF	Vivienda	Pampa Corral	-9.3949	-77.627041	Alto
22	ZC6INF	Vivienda	Pampa Corral	-9.394369	-77.627929	Alto
23	ZC7INF	Vivienda	Zanja	-9.381764	-77.594997	Medio
24	ZC7INF	Vivienda	Zanja	-9.381835	-77.595106	Medio
25	ZC7INF	Vivienda	Zanja	-9.381695	-77.595679	Medio
26	ZC7INF	Vivienda	Zanja	-9.384669	-77.596829	Medio

Elaborado: Equipo Técnico – MDY, 2025

Tabla N°39. Nivel de riesgo de áreas de cultivos ante incendios forestales

N°	Zona Critica	Nombre	Sector	Área (ha)	Nivel de Riesgo por Incendio Forestal
1	ZC2INF	Área de Cultivo	Trigopampa	1.127	Medio
2	ZC3INF	Área de Cultivo	Santa Rosa	3.228	Alto
3	ZC3INF	Área de Cultivo	Santa Rosa	1.512	Medio
4	ZC4INF	Área de Cultivo	Poyor1	1.762	Medio
5	ZC5INF	Área de Cultivo	Poyor2	2.414	Medio
6	ZC5INF	Área de Cultivo	Poyor2	0.025	Alto

7	ZC6INF	Área de Cultivo	Pampa Corral	0.529	Alto
8	ZC7INF	Área de Cultivo	Zanja	0.908	Medio
27	ZC7INF	Cultivo	Atash	12.2	Medio

Elaborado: Equipo Técnico – MDY, 2025

Tabla N°40. Nivel de riesgo de bosques y pastos naturales ante incendios forestales

N°	Zona Critica	Nombre	Sector	Área (ha)	Nivel de Riesgo por Incendio Forestal
1	ZC5INF	Bosque	Poyor2	10.573	Medio
2	ZC3INF	Bosque	Santa Rosa	2.942	Alto
3	ZC3INF	Bosque	Santa Rosa	1.532	Medio
4	ZC1INF	Pastos Naturales	Qda Collpa	24.779	Alto
5	ZC1INF	Pastos Naturales	Qda Collpa	2.497	Medio

Elaborado: Equipo Técnico – MDY, 2025

Tabla N°41. Nivel de riesgo de postes de luz ante incendios forestales

N°	Zona Critica	Nombre	Sector	Latitud	Longitud	Nivel de Riesgo por Inundación Fluvial
1	ZC2INF	Poste de Luz	Trigopampa ,	-9.383897	-77.603529	Medio
2	ZC2INF	Poste de Luz	Trigopampa	-9.384083	-77.603958	Medio

MUNICIPALIDAD DISTRITAL DE YUNGAR CARHUAZ - ANCASH
Lic. Loli Guerrero Eber Wilmer
DNI: 70479630
JEFE DE DESARROLLO SOCIAL

MUNICIPALIDAD DISTRITAL DE YUNGAR CARHUAZ - ANCASH
C.P.C. Vicente Filomeno Torres Mallqui
DNI 43321960 MAT N° 06-2273
AREA DE APROTECNICIDAD

Ing. Maximiliano R. Ramirez Quito
EVALUADOR DEL RIESGO DE DESASTRES
RJ. N° 047-2020-CENEPRED/J
CIP N° 212866

MUNICIPALIDAD DISTRITAL DE YUNGAR CARHUAZ - ANCASH
Silvino Nazario Ramirez Giraldo
DNI 42900910
ALCALDE

MUNICIPALIDAD DISTRITAL DE YUNGAR CARHUAZ - ANCASH
C.P.C. Mario Eloy Sánchez Sánchez
DNI 31652704 MAT 06-615
Asesor Externo
Oficina Presupuesto Y Contabilidad

MUNICIPALIDAD DISTRITAL DE YUNGAR CARHUAZ - ANCASH
C.P.C. Ana Maria Yanina Melisa
DNI 70[illegible]7827
GERENTE MUNICIPAL

MUNICIPALIDAD DISTRITAL DE YUNGAR CARHUAZ - ANCASH
Ing. Nestor Roberto Trujillo Camerra
CIP.: 156641 DNI: 43587589
JEFE DE DESARROLLO URBANO RURAL Y OBRAS

MUNICIPALIDAD DISTRITAL DE YUNGAR CARHUAZ - ANCASH
Jorge Paul Aorabuena León
DNI 70[illegible] Reg. Unic. De Coleg. N° 40095
TESORERO

MUNICIPALIDAD DISTRITAL DE YUNGAR CARHUAZ - ANCASH
Bianca Elizabeth Carna Huerta
DNI 46871731
RECURSOS HUMANOS

MUNICIPALIDAD DISTRITAL DE YUNGAR CARHUAZ - ANCASH
C.P.C. Loli Giraldo Neyser T
DNI 45503610
JEFE DE DESARROLLO ECONOMICO

CAPITULO III. FORMULACIÓN DEL PLAN DE PREVENCIÓN Y REDUCCIÓN DE RIESGO DE DESASTRES

3.1. Objetivos

3.1.1. Objetivo General

Prevenir y reducir las condiciones de vulnerabilidad de la población, sus medios de vida y la infraestructura pública privada ante el riesgo de desastres por la ocurrencia de incendios forestales en el distrito de Yúngar.

3.1.2. Objetivo Específico

OE 1 Desarrollar el conociendo del riesgo de desastres en el Distrito de Yungar.

OE 2 Prevenir y reducir riesgos en la población y sus medios de vida con un enfoque territorial.

OE 3 Promover la institucionalización de la gestión de riesgo de desastres del Distrito de Yungar.

OE 4 Fortalecer la participación de la población y la sociedad organizada para el desarrollo para una cultura de prevención.

3.2. Articulación del Plan

Los objetivos del Plan de Prevención y Reducción del Riesgo de Desastres ante Incendios Forestales del distrito de Yúngar están alineados y articulados con los objetivos del Plan Nacional de Gestión de Riesgo de Desastres (PLANAGERD 2022-2030), a la política de estado N°32: "Gestión de Riesgo de Desastres", a la política de estado N. ° 34: "Ordenamiento y Gestión Territorial", Política Nacional GRD al 2050, el Plan Multisectorial Ante Incendios Forestales 2025-2027 y el PPRRD 2025 – 2030 del gobierno regional de Ancash frente a los incendios forestales.

Tabla N°42. ***Articulación del Plan de Prevención y Reducción del Riesgo de Desastres del distrito de Yúngar 2025 – 2030***

POLÍTICAS DE ESTADO ACUERDO NACIONAL		POLÍTICA NACIONAL EN GRD	PLAN MULTISECTORIAL ANTE INCENDIOS FORESTALES 25-27	PLAN NACIONAL EN GRD 22-30			OBJETIVOS DEL PPRRD DISTRITO DE YÚNGAR 2025 - 2030	
N°32: "GESTIÓN DE RIESGO DE DESASTRES	N° 34: ORDENAMIENTO Y GESTIÓN TERRITORIAL	OBJETIVOS DE LA POLÍTICA NACIONAL EN GRD		OBJETIVO DEL PLANAGERD	PROCESOS ESTRATÉGICOS	OBJETIVOS ESTRATÉGICOS DEL PLANAGERD	OBJETIVO GENERAL	OBJETIVOS ESTRATEGICOS
Promover una política de gestión del riesgo de desastres, con la finalidad de proteger la vida, la salud y la integridad de las personas; así como el patrimonio público y privado, promoviendo y velando por la ubicación de la población y sus equipamientos en las zonas de mayor seguridad, reduciendo las vulnerabilidades con equidad e inclusión, bajo un enfoque de procesos que comprenda: la estimación y reducción del riesgo, la respuesta ante emergencias y desastres y la reconstrucción.	Impulsar un proceso estratégico, integrado, eficaz y eficiente de ordenamiento y gestión territorial que asegure el desarrollo humano en todo el territorio nacional, en un ambiente de paz.	OP1: Mejorar la comprensión del riesgo de desastres para la toma de decisiones a nivel de la población y las entidades del Estado.	***Objetivo General*** Reducir la vulnerabilidad de la población y sus medios de vida ante incendios forestales por medio de la articulación de *intervenciones multisectoriales del Estado.*	Reducir la vulnerabilidad de la población y sus medios de vida ante el riesgo de desastres	Estimación	OP1: Mejorar la comprensión del riesgo de desastres para la toma de decisiones a nivel de la población y las entidades del Estado.	Prevenir y reducir las condiciones de vulnerabilidad de la población, sus medios de vida y la infraestructura pública privada ante el riesgo de desastres por la ocurrencia de incendios forestales en el distrito de Yúngar.	OE1: Desarrollar el conociendo del riesgo de desastres en el Distrito de Yungar.
		OP2: Mejorar las condiciones de ocupación y uso considerando el riesgo de desastres en el territorio.	PPRRD Incendios Forestales Ancash 24-30 Objetivo General Prevenir el riesgo ante los incendios forestales y reducir la vulnerabilidad de la población y sus medios de vida en el departamento de Áncash.					OE2: Prevenir y reducir riesgos en la población y sus medios de vida con un enfoque territorial.
		OP3: Mejorar la implementación articulada de la gestión del riesgo de desastres en el territorio.			Prevención y Reducción	OP2: Mejorar las condiciones de ocupación y uso considerando el riesgo de desastres en el territorio.		OE3: Promover la institucionalización de la gestión de riesgo de desastres del Distrito de Yungar.
						OP3Mejorar la implementación articulada de la gestión del riesgo de desastres en el territorio.		OE4 Fortalecer la participación de la población y la sociedad organizada para el desarrollo para una cultura de prevención.

Elaborado: Equipo Técnico – MDY, 2025

MUNICIPALIDAD DISTRITAL DE YUNGAR CARHUAZ - ANCASH
Silvino Nazario Ramirez Giraldo
DNI 42900910
ALCALDE

MUNICIPALIDAD DISTRITAL DE YUNGAR CARHUAZ - ANCASH
Lic. Loli Guerrero Eber Wilmer
DNI: 70479630
JEFE DE DESARROLLO SOCIAL

Ing. Maximiliano E. Ramirez Quito
EVALUADOR DEL RIESGO DE DESASTRES
R.J. N° 047-2020-CENEPRED/J
CIP N° 212866

MUNICIPALIDAD DISTRITAL DE YUNGAR CARHUAZ - ANCASH
Ing. Nestor Roberto Trujillo Garcia
CIP: 165641 DNI: 43537589
JEFE DE DESARROLLO URBANO RURAL Y OBR

MUNICIPALIDAD DISTRITAL DE YUNGAR CARHUAZ - ANCASH
Jenny Paul Corahuena León
DNI: 0548831 Reg. Unic. De Coleg. N° 40095
TESORERO

MUNICIPALIDAD DISTRITAL DE YUNGAR CARHUAZ - ANCASH
C.P.C. Alejandro Cerospuna Yanina Melisa
DNI. 70737827
GERENTE MUNICIPAL

MUNICIPALIDAD DISTRITAL DE YUNGAR CARHUAZ - ANCASH
C.P.C. Mario Eloy Suárez Sánchez
DNI 31652704 MAT 06-615
Asesor Externo
Oficina Presupuesto Y Contabilidad

MUNICIPALIDAD DISTRITAL DE YUNGAR CARHUAZ - ANCASH
C.P.C. Vicente Clemente Torres Mallqui
DNI 43321950 MAT N° 06-2273
AREA DE ADMINISTRACION

C.P.C. Loli Giraldo Neyser I
DNI: 45503610
JEFE DE DESARROLLO ECONOMICO

Bianca Fiorella Cerna Huerta
DNI 46871731
CURSOS HUMANOS

3.3. Acciones Estratégicas

Para el cumplimiento de los objetivos específicos planteados se identificaron las estrategias que permitirán la implementación del Plan de Prevención y Reducción del Riesgo de Incendios Forestales del distrito de Yúngar 2025 – 2030 según el PLANAGERD

Tabla N°43. Estrategias del plan de prevención y reducción del riesgo del distrito de Yúngar 2025 – 2030

Objetivos específicos		Objetivo Estratégico	
OE1	Desarrollar el conociendo del riesgo de desastres en el Distrito de Yungar.	**E.1.1**	Establecer convenios institucionales con entidades técnico científicas y entidades públicas para fortalecer y desarrollar el conocimiento del riesgo en el distrito de Yúngar.
		E.1.2	Implementar medidas de acceso a información y conocimiento en materia de gestión del riesgo de desastres para la población.
OE2	Prevenir y reducir riesgos en la población y sus medios de vida con un enfoque territorial.	**E.2.1**	Programar, formular y ejecutar actividades para la reducción del riesgo en zonas críticas identificadas del distrito de Yúngar.
		E.2.2	Firma de convenio específico de colaboración inter institucional con agro rural – Áncash para la recuperación de la flora silvestre afectada por incendios forestales.
		E.2.3	Incorporar e implementar el marco normativo de control en el territorio para reducir el riesgo ante incendios forestales del distrito de Yúngar.
OE3	Promover la institucionalización de la gestión de riesgo de desastres del Distrito de Yungar.	**E.3.1**	Fortalecimiento continuo de las capacidades de funcionarios y servidores de la Municipalidad en el proceso de planificación y gestión de territorio con enfoque en GRD.
		E.3.2	Fortalecimiento de las capacidades del grupo de trabajo de la Gestión de Riesgo de Desastre de la Municipalidad para una adecuada toma de decisiones.
		E.3.3	Actualizar los instrumentos de gestión institucional de la municipalidad dándole un mayor enfoque en gestión prospectiva y

MUNICIPALIDAD DISTRITAL DE YUNGAR CARHUAZ - ANCASH
Lic. Loli Guerrero Eber Wilmer
DNI: 70479630
JEFE DE DESARROLLO SOCIAL

MUNICIPALIDAD DISTRITAL DE YUNGAR CARHUAZ - ANCASH
Silvino Nazario Ramírez Giraldo
DNI 42900910
ALCALDE

MUNICIPALIDAD DISTRITAL DE YUNGAR CARHUAZ - ANCASH
C.P.C. Vicente Clemente Torres Malqui
DNI 43521960 MAT N° 05-2273
ÁREA DE APROVECHAMIENTO

MUNICIPALIDAD DISTRITAL DE YUNGAR CARHUAZ - ANCASH
C.P.C. Alexandra Ocrospoma Yanina Melisa
DNI 70787827
GERENTE MUNICIPAL

Ing. Maximiliano E. Ramirez Quito
EVALUADOR DEL RIESGO DE DESASTRES
RJ N° 047-2020-CENEPRED/J
CIP N° 212866

MUNICIPALIDAD DISTRITAL DE YUNGAR CARHUAZ - ANCASH
Bianca Elizabeth Cerna Huerta
DNI 46871731
RECURSOS HUMANOS

MUNICIPALIDAD DISTRITAL DE YUNGAR CARHUAZ - ANCASH
C.P.C. María Eloy Suárez Sánchez
DNI 31652704 MAT 06-615
Asesor Externo
Oficina Presupuesto Y Contabilidad

UNIDAD FORMULADORA DEFENSA CIVIL

MUNICIPALIDAD DISTRITAL DE YUNGAR CARHUAZ - ANCASH
Jordy Paul Nardbuena León
DNI 70[illegible]8575 Reg Unic De Coleg. N° 40055
TESORERO

			correctiva del Riesgo de Desastres.
OE4	Fortalecer la participación de la población y la sociedad organizada para el desarrollo para una cultura de prevención.	**E.4.1**	Establecer estrategias y canales de comunicación que facilita la participación de la sociedad civil organizada del distrito de Yungar.
		E.4.2	Realiza talleres de sensibilización a la población expuesta y vulnerable frente al peligro de incendios forestales en el Distrito de Yungar.

Elaborado: Equipo Técnico – MDY, 2025

MUNICIPALIDAD DISTRITAL DE YUNGAR
CARHUAZ - ANCASH
Lic. Loli Guerrero Eber Wilmer
DNI: 70479630
JEFE DE DESARROLLO SOCIAL

Ing. Maximiliano E. Ramirez Quito
EVALUADOR DEL RIESGO DE DESASTRES
RJ. N° 047-2020-CENEPRED/J
CIP N° 212866

MUNICIPALIDAD DISTRITAL DE YUNGAR
CARHUAZ - ANCASH
Silvino Nicanario Ramirez Giraldo
DNI 42900910
ALCALDE

MUNICIPALIDAD DISTRITAL DE YUNGAR
CARHUAZ - ANCASH
C.P.C. Vicente Filomeno Torres Mallqui
DNI 43321980 MAT. N° 06-2373
AREA DE ABASTECIMIENTO

MUNICIPALIDAD DISTRITAL DE YUNGAR
CARHUAZ - ANCASH
C.P.C. Alejandro [illegible] Yanina Melisa
DNI 76737[illegible]
GERENTE MUNICIPAL

MUNICIPALIDAD DISTRITAL DE YUNGAR
CARHUAZ - ANCASH
C.P.C. Mario Eloy Suárez Sánchez
DNI 31652704 MAT 06-615
Asesor Externo
Oficina Presupuesto Y Contabilidad

MUNICIPALIDAD DISTRITAL DE YUNGAR
CARHUAZ - ANCASH
Jordy Paúl Norabuena León
DNI 70548575 Reg. Unic. De Coleg. N° 40095
TESORERO

MUNICIPALIDAD DISTRITAL DE YUNGAR
CARHUAZ - ANCASH
Ing. Nestor Roberto Trujillo Camarra
CIP: 165641 DNI: 43537589
JEFE DE DESARROLLO URBANO RURAL Y OBRAS

MUNICIPALIDAD DISTRITAL DE YUNGAR
CARHUAZ - ANCASH
Blanca Elizabeth Cerna Huerta
DNI 46871731
JEFE DE RECURSOS HUMANOS

MUNICIPALIDAD DISTRITAL DE YUNGAR
CARHUAZ - ANCASH
C.P.C. Loli Giraldo Nerser T
DNI 45503610
JEFE DE DESARROLLO ECONOMICO

3.3.1. Roles Institucionales

La Municipalidad Distrital de Yúngar cumple un rol ejecutor en relación a la Gestión del Riesgo de Desastres, en tal sentido como entidad integrante del Sistema Nacional de Gestión de Riesgo de Desastres (SINAGERD), cumple con su rol ejecutor en relación a diversas acciones con respecto a los procesos correctivos y prospectivos de la GRD, para lo cual, mediante el presente documento establece y planifica sus objetivos y metas a corto, mediano y largo plazo, designando responsabilidades coordinadas entre las oficinas que la conforman.

En ese contexto, estas funciones son asignadas al jefe de la Oficina de Desarrollo Urbano, Rural y Obras de la Municipalidad Distrital que se encarga de cumplir con las funciones correspondientes a la Gestión del Riesgo de Desastres (GRD) y tiene como función hacer el seguimiento y monitoreo del cumplimiento de las metas propuestas en este PPRRD.

La Municipalidad distrital de Yúngar, tiene como propósito, cumplir el rol articulador con actores del distrito para implementar la gestión prospectiva y gestión correctiva en el marco de la Ley del SINAGERD y normas asociadas a la GRD, con el propósito de proteger a la población y sus medios de vida.

Tabla N°44. Unidades Responsables de la ejecución del Plan de prevención y reducción del riesgo del distrito de Yúngar 2025-2030

Objetivos específicos		Objetivo Estratégico		Unidad Orgánica Responsable
OE1	Desarrollar el conociendo del riesgo de desastres en el Distrito de Yungar.	**E.1.1**	Establecer convenios institucionales con entidades técnico científicas y entidades públicas para fortalecer y desarrollar el conocimiento del riesgo en el distrito de Yúngar.	Alcaldía / Oficina de Defensa Civil / Secretaria General / Asesoría Jurídica
		E.1.2	Implementar medidas de acceso a información y conocimiento en materia de gestión del riesgo de desastres para la población.	Oficina de Defensa Civil

Objetivos específicos		Objetivo Estratégico		Unidad Orgánica Responsable
OE2	Prevenir y reducir riesgos en la población y sus medios de vida con un enfoque territorial.	E.2.1	Programar, formular y ejecutar actividades para la reducción del riesgo en zonas críticas identificadas del distrito de Yúngar.	Oficina de Desarrollo Urbano Rural e Infraestructura / Unidad Formuladora / Oficina de Planificación, Presupuesto y OPMI.
		E.2.2	Firma de convenio específico de colaboración inter institucional con agro rural – Áncash para la recuperación de la flora silvestre afectada por incendios forestales.	Alcaldía / Oficina de Defensa Civil / Secretaria General / Asesoría Jurídica.
		E.2.3	Incorporar e implementar el marco normativo de control en el territorio para reducir el riesgo ante incendios forestales del distrito de Yúngar.	Oficina de Defensa de Civil / Asesoría Jurídica / Alcaldía / Oficina de Desarrollo Urbano Rural e Infraestructura.
OE3	Promover la institucionalización de la gestión de riesgo de desastres del Distrito de Yungar.	E.3.1	Fortalecimiento continuo de las capacidades de funcionarios y servidores de la Municipalidad en el proceso de planificación y gestión de territorio con enfoque en GRD.	Oficina de Defensa Civil.
		E.3.2	Fortalecimiento de las capacidades del grupo de trabajo de la Gestión de Riesgo de Desastre de la Municipalidad para una adecuada toma de decisiones.	Oficina de Defensa Civil.
		E.3.3	Actualizar los instrumentos de gestión institucional de la municipalidad dándole un mayor enfoque en gestión prospectiva y correctiva del Riesgo de Desastres.	Oficina de Planificación, Presupuesto y OPMI / Asesoría Jurídica / Alcaldía.

OE4	Mejorar la Implementación articulada de la gestión del riesgo de desastres en la el distrito de Yúngar.	**E.4.1**	Establecer estrategias y canales de comunicación que facilita la participación de la sociedad civil organizada del distrito de Yungar.	Miembros de Grupo de Trabajo para la gestión del riesgo de desastre de la Municipalidad Distrital de Yungar
		E.4.2	Realiza talleres de sensibilización a la población expuesta y vulnerable frente al peligro de incendios forestales en el Distrito de Yungar.	Miembros de Grupo de Trabajo para la gestión del riesgo de desastre de la Municipalidad Distrital de Yungar.

Elaborado: Equipo Técnico – MDY, 2025

3.3.2. Ejes y Prioridades

Los ejes en los componentes prospectivo y correctivo que se proponen en el presente Plan para la Gestión del Riesgo de Desastres, incluyen las actividades y proyectos para reducir la vulnerabilidad en el distrito de Yúngar. En la siguiente Tabla se presentan los ejes y prioridades del Plan de Prevención y Reducción del Riesgo de Desastres de Yúngar 2025-2030.

MUNICIPALIDAD DISTRITAL DE YUNGAR CARHUAZ - ANCASH
Lic. Loli Guerrero Eber Wilmer
DNI: 70479630
JEFE DE DESARROLLO SOCIAL

Ing. Maximiliano F. Ramirez Quito
EVALUADOR DEL RIESGO DE DESASTRES
RJ. Nº 047-2020-CENEPRED/J
CIP Nº 212866

MUNICIPALIDAD DISTRITAL DE YUNGAR CARHUAZ - ANCASH
C.P.C. Alejandro De Ospoma Yanina Melisa
DNI 70787827
CONTADOR MUNICIPAL

MUNICIPALIDAD DISTRITAL DE YUNGAR CARHUAZ - ANCASH
C.P.C. Vicente Filomeno Torres Mallqui
DNI 45321960 MAT Nº 04-2073
AREA DE ADMINISTRACION

MUNICIPALIDAD DISTRITAL DE YUNGAR CARHUAZ - ANCASH
C.P.C. Luis Giraldo Neyser T
DNI 45503610
JEFE DE DESARROLLO ECONOMICO

MUNICIPALIDAD DISTRITAL DE YUNGAR CARHUAZ - ANCASH
Jordy Paul Nonalqueua León
DNI 70585526 Reg. Unic. De Coleg. N° 40095
TESORERO

MUNICIPALIDAD DISTRITAL DE YUNGAR CARHUAZ - ANCASH
C.P.C. Mario Eloy Suarez Sánchez
DNI 31652704 MAT 06-615
Asesor Externo
Oficina Presupuesto Y Contabilidad

MUNICIPALIDAD DISTRITAL DE YUNGAR CARHUAZ - ANCASH
Blanca Elizabeth Cerna Huerta
DNI 46871731
RECURSOS HUMANOS

MUNICIPALIDAD DISTRITAL DE YUNGAR CARHUAZ - ANCASH
Ing. Nestor Roberto Trujillo Carrera
CIP.: 165641 DNI: 43637583
JEFE DE DESARROLLO URBANO RURAL Y OBRAS

Tabla N°45. Ejes y prioridades del Plan de Prevención y Reducción del Riesgo de Desastres del distrito de Yúngar 2025 – 2030

Nº	Objetivo y Acciones	Prioridad	Ejes de Gestión del Riesgo
1	**OE1 Desarrollar el conociendo del riesgo de desastres en el Distrito de Yungar.**	**2**	**Prospectivo**
Estrategia 1.1	Establecer convenios institucionales con entidades técnico científicas y entidades públicas para fortalecer y desarrollar el conocimiento del riesgo en el distrito.	**2**	Prospectivo
1.1.1	Firmar un convenio específico con SENAMHI para el fortalecimiento y desarrollo del conocimiento del peligro e intercambio de información útil para la prevención ante incendios forestales en distrito.	**2**	Prospectivo
1.1.2	Firmar un convenio específico con SERFOR para el fortalecimiento y desarrollo del conocimiento del peligro e intercambio de información útil para la prevención ante incendios forestales en distrito.	**2**	Prospectivo
1.1.3	Realizar convenios con la Universidad Nacional Santiago Antúnez de Mayolo Desarrollo para el desarrollo de investigaciones científicas a sobre los impactos que generan los incendios forestales, métodos de restauración de ecosistemas y elaboración de evaluaciones biofísicas en áreas afectadas por los incendios	**2**	Prospectiva
1.1.4	Suscribir convenios con el CENEPRED a fin de desarrollar escenarios de riesgos anualmente como instrumento de gestión y herramienta técnica para la planificación de acciones de intervención	**2**	Prospectiva
Estrategia 1.2	Implementar medidas de acceso a información y conocimiento en materia de gestión del riesgo de desastres para la población.	2	Prospectivo
1.2.1	Realizar charlas para promover el conocimiento en la población de las zonas críticas y la importancia del conocimiento de peligros, vulnerabilidad y riesgo de los incendios forestales	2	Prospectivo
1.2.2	Participar en la formulación del Plan de Educación Comunitaria (PEC) de la provincia de Carhuaz	2	Prospectivo
2	**OE 2 Prevenir y reducir riesgos en la población y sus medios de vida con un enfoque territorial.**	**1**	Correctivo

MUNICIPALIDAD DISTRITAL DE YUNGAR CARHUAZ - ANCASH
Ing. Nestor Roberto Trujillo Gamarra CIP. 165641 DNI 43587589 JEFE DE DESARROLLO URBANO RURAL Y OBRAS

MUNICIPALIDAD DISTRITAL DE YUNGAR CARHUAZ - ANCASH
Lic. Loli Guerrero Eber Wilmer DNI: 70479630 JEFE DE DESARROLLO SOCIAL

Ing. Maximiliano E. Ramirez Quito EVALUADOR DEL RIESGO DE DESASTRES R.J. Nº 047-2020-CENEPRED/J CIP Nº 212866

MUNICIPALIDAD DISTRITAL DE YUNGAR CARHUAZ - ANCASH
C.P.C. Alejandro Derospoma Yanina Melisa DNI 70787827 GERENTE MUNICIPAL

MUNICIPALIDAD DISTRITAL DE YUNGAR CARHUAZ - ANCASH
Silvino Nazario Ramirez Giraldo DNI 42900910 ALCALDE

MUNICIPALIDAD DISTRITAL DE YUNGAR CARHUAZ - ANCASH
C.P.C. Mario Eloy Suarez Sanchez DNI 31652704 MAT 06-615 Asesor Externo Oficina Presupuesto Y Contabilidad

PLAN DE PREVENCIÓN Y REDUCCIÓN DE RIESGOS DE DESASTRES DEL DISTRITO DE YÚNGAR 2025-2030

Nº	Objetivo y Acciones	Prioridad	Ejes de Gestión del Riesgo
Estrategia 2.1	Programar, formular y ejecutar actividades y proyectos de inversión para la reducción del riesgo en zonas críticas identificadas del distrito de Yúngar.	**1**	Correctivo
2.1.1	Reforestación mediante plantaciones forestales para la restauración de suelos y ecosistemas afectados por incendios Forestales en el sector de Collpac, del Distrito de Yungar, Provincia de Carhuaz, Departamento de Ancash	1	Correctivo
2.1.2	Reforestación mediante plantaciones forestales para la restauración de suelos y ecosistemas afectados por incendios Forestales en el sector de Zanja, del Distrito de Yungar, Provincia de Carhuaz, Departamento de Ancash	1	Correctivo
2.1.3	Construcción de Líneas Cortafuego a nivel de terreno natural para el control de la expansión de incendios forestales en el sector Pampa Corral, del distrito de Yungar, provincia de Carhuaz, departamento de Ancash.	1	Correctivo
2.1.4	Construcción de Líneas Cortafuego a nivel de terreno natural para el control de la expansión de incendios forestales en el sector Atash, del distrito de Yungar, provincia de Carhuaz, departamento de Ancash.	1	Correctivo
2.1.5	Construcción de Líneas Cortafuego a nivel de terreno natural para el control de la expansión de incendios forestales en el sector Zanja, del distrito de Yungar, provincia de Carhuaz, departamento de Ancash.	1	Correctivo
2.1.6	Construccion de Líneas Cortafuego a nivel de terreno natural para el control de la expansión de incendios forestales en el sector Trigopampa, del distrito de Yungar, provincia de Carhuaz, departamento de Ancash.	1	Correctivo
2.1.7	Construccion de Líneas Cortafuego a nivel de terreno natural para el control de la expansión de incendios forestales en el sector Poyor 2, del distrito de Yungar, provincia de Carhuaz, departamento de Ancash.	1	Correctivo
Estrategia 2.2	Firma de convenio específico de colaboración inter institucional con agro rural – Áncash para la recuperación de la flora silvestre afectada por incendios forestales.	**1**	Prospectivo
2.2.1	Celebrar un convenio específico con AGRO RURAL para la donación de plantines, para la reforestación de zona criticas afectadas por incendios.	1	Prospectivo
Estrategia 2.3	Incorporar e implementar el marco normativo de control en el territorio para reducir el riesgo ante incendios forestales del distrito de Yúngar.	**1**	**Prospectivo**
2.3.1	Formular una ordenanza municipal para la prevención, control y prohibición de la quema irresponsable y de forma inescrupulosa en las	1	Prospectivo

MUNICIPALIDAD DISTRITAL DE YUNGAR CARHUAZ - ANCASH
Lic. Loli Guerrero Eber Wilmer
DNI: 70479630
JEFE DE DESARROLLO SOCIAL

Ing. Maximiliano F. Ramirez Quito
EVALUADOR DEL RIESGO DE DESASTRES
R.J. Nº 047-2020-CENEPRED/J
CIP Nº 212866

	comunidades o anexos del Distrito de Yungar		
3	**OE3 Promover la institucionalización de la gestión de riesgo de desastres del Distrito de Yungar**	**2**	Prospectivo
3.1.	Fortalecimiento continuo de las capacidades de funcionarios y servidores de la Municipalidad en el proceso de planificación y gestión de territorio con enfoque en GRD	**2**	Prospectivo
3.1.1	Realizar cursos y/o talleres en Gestión de Riesgo de Desastres en sus componentes prospectivo y correctivo	**2**	Prospectivo
3.2.	Fortalecimiento de las capacidades del grupo de trabajo de la Gestión de Riesgo de Desastre de la Municipalidad para una adecuada toma de decisiones	2	Prospectivo
3.2.1	Realizar cursos y/o talleres para la implementación de los planes de prevención y reducción del riesgo de desastre del Distrito de Yungar	2	Prospectivo
3.3	Actualizar los instrumentos de gestión institucional de la municipalidad dándole un mayor enfoque en gestión prospectiva y correctiva del Riesgo de Desastres	2	Prospectivo
	Actualizar el reglamento de organización y funciones (ROF) de la Municipalidad dándole un mayor enfoque en gestión prospectiva y correctiva del riesgo de desastre		
4	**OE 4 Fortalecer la participación de la población y la sociedad organizada para el desarrollo para una cultura de prevención.**	**2**	**Prospectivo**
Estrategia 4.1	Establecer estrategias y canales de comunicación que facilita la participación de la sociedad civil organizada del distrito de Yungar.	**2**	Prospectivo
4.1.1	Realizar ferias de comunicación y conocimiento de manera pública de fácil acceso para la Población del Distrito de Yungar.	**2**	Prospectivo
4.2	Realiza talleres de sensibilización a la población expuesta y vulnerable frente al peligro de incendios forestales en el Distrito de Yungar.	**2**	Prospectivo
4.2.1.	Ejecutar talleres y/o charlas de sensibilización a la población más vulnerable	2	Prospectivo

Elaborado: Equipo Técnico – MDY, 2025

3.3.3. Implementación de medidas estructurales

De acuerdo con las zonas críticas identificadas en el distrito de Yúngar, se plantean los siguientes proyectos de inversión para reducir el riesgo existente, las cuales corresponden a la acciones estratégicas: E2.1: Programar, formular y ejecutar actividades y proyectos de inversión

alternativo para la reducción del riesgo y E3.1 Programar, formular y ejecutar proyectos de inversión para implementar la restauración de suelos y ecosistemas en las zonas más impactadas por los incendios forestales establecida en la tabla 46.

MUNICIPALIDAD DISTRITAL DE YUNGAR CARHUAZ - ANCASH
Ing. Nestor Roberto Trujillo Camarra
CIP: 165641 DNI: 43537589
JEFE DE DESARROLLO URBANO RURAL Y OBRAS

Tabla N°46. Medidas estructurales del PPRRD del distrito de Yúngar

Nº FICHA	DESCRIPCION DE LA MEDIDA ESTRUCTURAL A IMPLEMENTAR
FICHA DE PROYECTO Nº 001	Reforestación mediante plantaciones forestales para la restauración de suelos y ecosistemas afectados por incendios Forestales en el sector de Collpac, del Distrito de Yungar, Provincia de Carhuaz, Departamento de Ancash
FICHA DE PROYECTO Nº 002	Reforestación mediante plantaciones forestales para la restauración de suelos y ecosistemas afectados por incendios Forestales en el sector de Zanja, del Distrito de Yungar, Provincia de Carhuaz, Departamento de Ancash
FICHA DE PROYECTO Nº 003	Construccion de Lineas Cortafuego a nivel de terreno natural para el control de la expansion de incendios forestales en el sector Pampa Corral, del distrito de Yungar, provincia de Carhuaz, departamento de Ancash.
FICHA DE PROYECTO Nº 004	Construccion de Lineas Cortafuego a nivel de terreno natural para el control de la expansion de incendios forestales en el sector Zanja, del distrito de Yungar, provincia de Carhuaz, departamento de Ancash.
FICHA DE PROYECTO Nº 005	Construccion de Lineas Cortafuego a nivel de terreno natural para el control de la expansion de incendios forestales en el sector Trigopampa, del distrito de Yungar, provincia de Carhuaz, departamento de Ancash.
FICHA DE PROYECTO Nº 006	Construccion de Lineas Cortafuego a nivel de terreno natural para el control de la expansion de incendios forestales en el sector Poyor 2, del distrito de Yungar, provincia de Carhuaz, departamento de Ancash.

Elaborado: Equipo Técnico – MDY, 2025

MUNICIPALIDAD DISTRITAL DE YUNGAR CARHUAZ - ANCASH
C.P.C. Vicente Hermenegildo Torres Mallqui
DNI 43321969 MAT Nº 06-2273
AREA DE ASESORIA JURIDICA

3.3.4. Implementación de medidas no estructurales

Las medidas no estructurales se desarrollaran considerando los objetivos del PPRRD del distrito de Yúngar, los cuales corresponden a las acciones estratégicas del OE1: Mejorar la comprensión del riesgo de desastres para la toma de decisiones a nivel de la población y la municipalidad distrital de Yúngar; las acciones estratégicas E2.1, E2.2 del OE2: Mejorar las condiciones de ocupación y uso considerando el riesgo de desastres en el distrito de Yúngar; y, las acciones del OE3: Mejorar la implementación articulada de la gestión del riesgo de desastres en el distrito de Yúngar, establecidos en la tabla 56.

MUNICIPALIDAD DISTRITAL DE YUNGAR CARHUAZ - ANCASH
Lic. Loli Guerrero Eber Wilmer
DNI: 70479630
JEFE DE DESARROLLO SOCIAL

Ing. Maximiliano E. Ramirez Quito
EVALUADOR DEL RIESGO DE DESASTRES
RD. Nº 047-2020-CENEPRED/J
CIP Nº 212866

MUNICIPALIDAD DISTRITAL DE YUNGAR CARHUAZ - ANCASH
Silvino Nazario Ramirez Giraldo
DNI 42900910
ALCALDE

MUNICIPALIDAD DISTRITAL DE YUNGAR CARHUAZ - ANCASH
C.P.C. Alejandro Ocrospoma Yanina Melisa
DNI 70787827
GERENTE MUNICIPAL

MUNICIPALIDAD DISTRITAL DE YUNGAR CARHUAZ - ANCASH
C.P.C. Mario Eloy Suarez Sánchez
DNI 31652704 MAT 06-615
Asesor Externo
Oficina Presupuesto Y Contabilidad

MUNICIPALIDAD DISTRITAL DE YUNGAR CARHUAZ - ANCASH
Lic. Paul Nora Arena León
DNI 70546575 Reg. Unic. De Colegi. Nº 40095
TESORERO

Tabla N°47. Matriz de medidas no estructurales del PPRRD del distrito de Yúngar

Nº	Acciones
1	Firmar un convenio específico con SENAMHI para el fortalecimiento y desarrollo del conocimiento del peligro e intercambio de información útil para la prevención ante incendios forestales en distrito.
2	Firmar un convenio específico con SERFOR para el fortalecimiento y desarrollo del conocimiento del peligro e intercambio de información útil para la prevención ante incendios forestales en distrito.
3	Realizar convenios con la Universidad Nacional Santiago Antúnez de Mayolo Desarrollo para el desarrollo de investigaciones científicas a sobre los impactos que generan los incendios forestales, métodos de restauración de ecosistemas y elaboración de evaluaciones biofísicas en áreas afectadas por los incendios
4	Suscribir convenios con el CENEPRED a fin de desarrollar escenarios de riesgos anualmente como instrumento de gestión y herramienta técnica para la planificación de acciones de intervención
5	Realizar charlas para promover el conocimiento en la población de las zonas críticas y la importancia del conocimiento de peligros, vulnerabilidad y riesgo de los incendios forestales
6	Participar en la formulación del Plan de Educación Comunitaria (PEC) de la provincia de Carhuaz
7	Celebrar un convenio específico con AGRO RURAL para la donación de plantines, para la reforestación de zona criticas afectadas por incendios.
8	Formular una ordenanza municipal para la prevención, control y prohibición de la quema irresponsable y de forma inescrupulosa en las comunidades o anexos del Distrito de Yungar
9	Realizar cursos y/o talleres en Gestión de Riesgo de Desastres en sus componentes prospectivo y correctivo
10	Realizar cursos y/o talleres para la implementación de los planes de prevención y reducción del riesgo de desastre del Distrito de Yungar
11	Actualizar el reglamento de organización y funciones (ROF) de la Municipalidad dándole un mayor enfoque en gestión prospectiva y correctiva del riesgo de desastre
12	Realizar ferias de comunicación y conocimiento de manera pública de fácil acceso para la Población del Distrito de Yungar.
13	Ejecutar talleres y/o charlas de sensibilización a la población más vulnerable

Elaborado: Equipo Técnico – MDY, 2025

MUNICIPALIDAD DISTRITAL DE YUNGAR CARHUAZ - ANCASH
C.P.C. Vicente Eugenio Torres Malliqui
DNI 43321560 MAT N° 06-2273
AREA DE ABASTECIMIENTO

Ing. Maximiliano E. Ramirez Quito
EVALUADOR DEL RIESGO DE DESASTRES
RJ. N° 047-2020-CENEPRED/J
CIP N° 212866

MUNICIPALIDAD DISTRITAL DE YUNGAR CARHUAZ - ANCASH
C.P.C. Alejandro Ocrospoma Yanina Melisa
DNI 70787827
GERENTE MUNICIPAL

MUNICIPALIDAD DISTRITAL DE YUNGAR CARHUAZ - ANCASH
Lic. Loli Guerrero Eber Wilmer
DNI: 70479630
JEFE DE DESARROLLO SOCIAL

MUNICIPALIDAD DISTRITAL DE YUNGAR CARHUAZ - ANCASH
Silvino Nazario Ramirez Giraldo
DNI. 42900910
ALCALDE

3.4. Programación

3.4.1. Matriz de acciones, metas, indicadores, responsables

La siguiente matriz está orientada a planificar los proyectos de inversión que deben realizarse teniendo en cuenta los indicadores de avance, las metas establecidas y el responsable de la ejecución.

Tabla N°48. Matriz de acciones, metas, indicadores y responsables para los proyectos priorizados – medidas estructurales

OE1. Desarrollar el conociendo del riesgo de desastres en el Distrito de Yungar.				
OEE/ AO Código	Descripción	Meta	Indicador	Unidad Orgánica Responsable
OEE.1.1	**Establecer convenios institucionales con entidades técnico científicas y entidades públicas para fortalecer y desarrollar el conocimiento del riesgo en el distrito de Yúngar.**			
Actividades operativas del OEE 1.1				
AO.1.1.1	Firmar un convenio específico con SENAMHI para el fortalecimiento y desarrollo del conocimiento del peligro e intercambio de información útil para la prevención ante incendios forestales en distrito.	1 convenio	N° Convenio firmado	Alcaldía / Responsable GRD / secretaria general / Asesoría Jurídica
AO 1. 1 .2	Firmar un convenio específico con SERFOR para el fortalecimiento y desarrollo del conocimiento del peligro e intercambio de información útil para la prevención ante incendios forestales en distrito.	1 convenio	N° Convenio firmado	Alcaldía / Responsable GRD / secretaria general / Asesoría Jurídica
AO 1. 1 .3	Realizar convenios con la Universidad Nacional Santiago Antúnez de Mayolo Desarrollo para el desarrollo de investigaciones científicas a sobre los impactos que generan los incendios forestales, métodos de restauración de ecosistemas y elaboración de evaluaciones biofísicas en áreas afectadas por los incendios	1 convenio	N° Convenio firmado	Alcaldía / Responsable GRD / secretaria general / Asesoría Jurídica
AO 1. 1 .4	Suscribir convenios con el CENEPRED a fin de desarrollar escenarios de riesgos anualmente como instrumento de gestión y herramienta técnica para la planificación de acciones de intervención	1 convenio	N° Convenio firmado	Alcaldía / Responsable GRD / secretaria general / Asesoría Jurídica
OEE.1.2	**Implementar medidas de acceso a información y conocimiento en materia de gestión del riesgo de desastres para la población.**			
Actividades operativas del OEE 1.2				
AO 1. 2 .1	Realizar charlas para promover el conocimiento en la población de las zonas críticas y la importancia del conocimiento de peligros, vulnerabilidad y riesgo de los incendios forestales	6 charlas	N° Charlas al año	Miembros del GT - GRD de la Municipalidad Distrital de Yungar
AO 1. 2 .2	Participar en la formulación del Plan de Educación Comunitaria (PEC) de la provincia de Carhuaz	1	N° Informe de Participación	Responsable de GRD de la Municipalidad Distrital de Yungar

OE2. Prevenir y reducir riesgos en la población y sus medios de vida con un enfoque territorial.				
OEE/ AO Código	Descripción	Meta	Indicador	Unidad Orgánica Responsable
OEE.2.1	**Programar, formular y ejecutar actividades para la reducción del riesgo en zonas críticas identificadas del distrito de Yúngar.**			
Actividades operativas del OEE 2.1				
AO 2. 1 .1	Reforestación mediante plantaciones forestales para la restauración de suelos y ecosistemas afectados por incendios Forestales en el sector de Collpa, del Distrito de Yungar, Provincia de Carhuaz, Departamento de Ancash	1	Nº Actividad Implementada	Oficina de Desarrollo Urbano Rural e Infraestructura / Unidad Formuladora / Oficina de Planificación, Presupuesto y OPMI.
AO 2. 1 .2	Reforestación mediante plantaciones forestales para la restauración de suelos y ecosistemas afectados por incendios Forestales en el sector de Zanja, del Distrito de Yungar, Provincia de Carhuaz, Departamento de Ancash	1	Nº Actividad Implementada	Oficina de Desarrollo Urbano Rural e Infraestructura / Unidad Formuladora / Oficina de Planificación, Presupuesto y OPMI.
AO 2. 1 .3	Construccion de Lineas Cortafuego a nivel de terreno natural para el control de la expansion de incendios forestales en el sector Pampa Corral, del distrito de Yungar, provincia de Carhuaz, departamento de Ancash.	1	Nº Actividad Implementada	Oficina de Desarrollo Urbano Rural e Infraestructura / Unidad Formuladora / Oficina de Planificación, Presupuesto y OPMI.
AO 2. 1 .4	Construccion de Lineas Cortafuego a nivel de terreno natural para el control de la expansion de incendios forestales en el sector Zanja, del distrito de Yungar, provincia de Carhuaz, departamento de Ancash.	1	Nº Actividad Implementada	Oficina de Desarrollo Urbano Rural e Infraestructura / Unidad Formuladora / Oficina de Planificación, Presupuesto y OPMI.
AO 2. 1 .5	Construccion de Lineas Cortafuego a nivel de terreno natural para el control de la expansion de incendios forestales en el sector Trigopampa, del distrito de Yungar, provincia de Carhuaz, departamento de Ancash.	1	Nº Actividad Implementada	Oficina de Desarrollo Urbano Rural e Infraestructura / Unidad

				Formuladora / Oficina de Planificación, Presupuesto y OPMI.
AO 2. 1 .6	Construccion de Lineas Cortafuego a nivel de terreno natural para el control de la expansion de incendios forestales en el sector Poyor 2, del distrito de Yungar, provincia de Carhuaz, departamento de Ancash.	1	Nº Actividad Implementada	Oficina de Desarrollo Urbano Rural e Infraestructura / Unidad Formuladora / Oficina de Planificación, Presupuesto y OPMI.
AO 2. 1 .7	Construccion de Lineas Cortafuego a nivel de terreno natural para el control de la expansión de incendios forestales en el sector Atash, del distrito de Yungar, provincia de Carhuaz, departamento de Ancash	1	Nº Actividad Implementada	Oficina de Desarrollo Urbano Rural e Infraestructura / Unidad Formuladora / Oficina de Planificación, Presupuesto y OPMI.
OEE.2.2	**Firma de convenio específico de colaboración inter institucional con agro rural – Áncash para la recuperación de la flora silvestre afectada por incendios forestales.**			
Actividades operativas del OEE 2.2				
AO 2. 2 .1	Celebrar un convenio específico con AGRO RURAL para la donación de plantines, para la reforestación de zona criticas afectadas por incendios.	1 convenio	Nº Convenio Firmado	Alcaldía / Responsable GRD / secretaria general / Asesoría Jurídica.
OEE.2.3	**Incorporar e implementar el marco normativo de control en el territorio para reducir el riesgo ante incendios forestales del distrito de Yúngar.**			
Actividades operativas del OEE 2.3				
AO 2. 3 .1	Formular una ordenanza municipal para la prevención, control y prohibición de la quema irresponsable y de forma inescrupulosa en las comunidades o anexos del Distrito de Yungar	1 ordenanza Municipal	Nº Ordenanza Municipal Aprobada	Responsable GRD/ Asesoría Jurídica / Alcaldía / Responsable GRD / Gerencia Municipal
OE3. Promover la institucionalización de la gestión de riesgo de desastres del Distrito de Yungar.				
OEE/ AO **Código**	Descripción	Meta	Indicador	Unidad Orgánica Responsable
OEE.3.1	**Fortalecimiento continuo de las capacidades de funcionarios y servidores de la Municipalidad en el proceso de planificación y gestión de territorio con enfoque en GRD.**			
Actividades operativas del OEE 3.1				
AO 3. 1 .1	Realizar cursos y/o talleres en Gestión de Riesgo de Desastres en sus componentes prospectivo y correctivo	6 cursos taller	Nº Cursos/Taller ejecutado	Responsable GRD/ Oficina de Planificación y

				Presupuesto / Gerencia Municipal
OEE.3.2	**Fortalecimiento de las capacidades del grupo de trabajo de la Gestión de Riesgo de Desastre de la Municipalidad para una adecuada toma de decisiones.**			
Actividades operativas del OEE 3.2				
AO 3.2.1	Realizar cursos y/o talleres para la implementación de los planes de prevención y reducción del riesgo de desastre del Distrito de Yungar	5 cursos taller	Nº Cursos/Taller ejecutado	Responsable GRD/ Oficina de Planificación y Presupuesto / Gerencia Municipal
OEE.3.3	**Actualizar los instrumentos de gestión institucional de la municipalidad dándole un mayor enfoque en gestión prospectiva y correctiva del Riesgo de Desastres.**			
Actividades operativas del OEE 3.3				
AO 3.3.1	Actualizar el reglamento de organización y funciones (ROF) de la Municipalidad dándole un mayor enfoque en gestión prospectiva y correctiva del riesgo de desastre	1 instrumento de Gestion	Nº Instrumentos de Gestion aprobados	Oficina de Planificación, Presupuesto y OPMI / Asesoría Jurídica / Alcaldía.
OE4.Fortalecer la participación de la población y la sociedad organizada para el desarrollo para una cultura de prevención.				
OEE/ AO **Código**	Descripción	Meta	Indicador	Unidad Orgánica Responsable
OEE.4.1	**Establecer estrategias y canales de comunicación que facilita la participación de la sociedad civil organizada del distrito de Yungar.**			
Actividades operativas del OEE 4.1				
AO 4.1.1	Realizar ferias de comunicación y conocimiento de manera pública de fácil acceso para la Población del Distrito de Yungar.	5 ferias	Nº Ferias Ejecutadas	Miembros de Grupo de Trabajo para la gestión del riesgo de desastre de la Municipalidad Distrital de Yungar
OEE.4.2	**Realiza talleres de sensibilización a la población expuesta y vulnerable frente al peligro de incendios forestales en el Distrito de Yungar.**			
Actividades operativas del OEE 4.2				
AO 4.2.1	Ejecutar talleres y/o charlas de sensibilización a la población más vulnerable	5 talleres	Nº Talleres Ejecutados	Miembros de Grupo de Trabajo para la gestión del riesgo de desastre de la Municipalidad Distrital de Yungar

Elaborado: Equipo Técnico – MDY, 2025

3.4.2. Programación de inversiones

El presente Plan es desde el presente año 2025 hasta el 2030, por lo tanto, los proyectos de inversión como las actividades serán priorizadas teniendo en consideración el nivel de riesgo identificado.

Tabla N°49. Programación de proyectos priorizados para el distrito de Yúngar.

OBJETIVOS O ESTRATEGIAS/ACTIVIDAD OPERATIVA	Indicador del PPRRD 2030		Línea Base 2025	Meta al 2030						Montos estimados (S/.)	Fuente de Financ
				Mediano Plazo							
	Indicador	Unidad de Medida	Cantidad	2025	2026	2027	2028	2029	2030	SUB TOTAL	
OE1. Desarrollar el conociendo del riesgo de desastres en el Distrito de Yungar.											
OEE 1.1. Establecer convenios institucionales con entidades técnico científicas y entidades públicas para fortalecer y desarrollar el conocimiento del riesgo en el distrito de Yúngar.											
AO.1.1.1 Firmar un convenio específico con SENAMHI para el fortalecimiento y desarrollo del conocimiento del peligro e intercambio de información útil para la prevención ante incendios forestales en distrito.	Nº Convenio firmado	Convenio Firmado	1		1,500.00					1,500.00	....
AO 1. 1 .2 Firmar un convenio específico con SERFOR para el fortalecimiento y desarrollo del conocimiento del peligro e intercambio de información útil para la prevención ante incendios forestales en distrito.	Nº Convenio firmado	Convenio Firmado	1		1,500.00					1,500.00	....

AO 1. 1 .3 Realizar convenios con la Universidad Nacional Santiago Antúnez de Mayolo Desarrollo para el desarrollo de investigaciones científicas a sobre los impactos que generan los incendios forestales, métodos de restauración de ecosistemas y elaboración de evaluaciones biofísicas en áreas afectadas por los incendios	Nº Convenio firmado	Convenio Firmado	1			1,500.00				1,500.00	....
AO 1. 1 .4 Suscribir convenios con el CENEPRED a fin de desarrollar escenarios de riesgos anualmente como instrumento de gestión y herramienta técnica para la planificación de acciones de intervención	Nº Convenio firmado	Convenio Firmado	1			1,500.00				1,500.00	....
OEE 1.2. Implementar medidas de acceso a información y conocimiento en materia de gestión del riesgo de desastres para la población.											
AO 1. 2 .1 Realizar charlas para promover el conocimiento en la población de las zonas críticas y la importancia del conocimiento de peligros, vulnerabilidad y riesgo de los incendios forestales	Nº Charlas al año	Charlas Ejecutas	6	1,200.00	1,200.00	1,200.00	1,200.00	1,200.00	1,200.00	7,200.00	**PP 0068**
AO 1. 2 .2 Participar en la formulación del Plan de Educación Comunitaria (PEC) de la provincia de Carhuaz	1	Nº Informe de Participación	1		500.00					500.00	.....
OE2. Prevenir y reducir riesgos en la población y sus medios de vida con un enfoque territorial.											
OEE 2.1. Programar, formular y ejecutar actividades para la reducción del riesgo en zonas críticas identificadas del distrito de Yúngar.											
Reforestación mediante plantaciones forestales para la restauración de suelos y ecosistemas afectados por incendios Forestales en el sector de Collpa, del Distrito de Yungar, Provincia de Carhuaz, Departamento de Ancash	Nº Actividad Implementada	Ficha Tecnica de la Actividad			5,000.00					5,000.00	**PP 0066**

MUNICIPALIDAD DISTRITAL DE YUNGAR CARHUAZ - ANCASH
Bianca Elizabeth Cerna Huerta
DNI 46871731
JEFE DE RECURSOS HUMANOS

MUNICIPALIDAD DISTRITAL DE YUNGAR CARHUAZ - ANCASH
Ing. Nestor Rebaldo Junio Camarra
CIP: 106564 DNI 43537589
JEFE DE DESARROLLO URBANO RURAL Y OBRAS

MUNICIPALIDAD DISTRITAL DE YUNGAR CARHUAZ - ANCASH
C.P.C. Mario Eloy Suarez Sánchez
DNI 31652704 MAT 06-615
Asesor Externo
Oficina Presupuesto Y Contabilidad

MUNICIPALIDAD DISTRITAL DE YUNGAR CARHUAZ - ANCASH
Econ. Karen Nataly Martinez Gonzalez
Jefa
UNIDAD FORMULADORA DE DEFENSA CIVIL

MUNICIPALIDAD DISTRITAL DE YUNGAR CARHUAZ - ANCASH
Lic. Adm. Nataly Nohemi Quispe Cerna Leon
70545355 Lic. Adm. Unic. Colegiatura N° 40095
TESORERA

MUNICIPALIDAD DISTRITAL DE YUNGAR CARHUAZ - ANCASH
Silvino Nazario Ramirez Giraldo
DNI 42900910
ALCALDE

MUNICIPALIDAD DISTRITAL DE YUNGAR CARHUAZ - ANCASH
C.P.C. Loli Giraldo Neyser T.
DNI: 45503610
JEFE DE DESARROLLO ECONOMICO

MUNICIPALIDAD DISTRITAL DE YUNGAR CARHUAZ - ANCASH
Lic. Loli Guerrero Eber Wilmer
DNI: 70479630
JEFE DE DESARROLLO SOCIAL

Ing. Maximiliano C. Ramirez Quito
EVALUADOR DEL RIESGO DE DESASTRES
RJ. N° 047-2020-CENEPRED/J
CIP N° 212866

MUNICIPALIDAD DISTRITAL DE YUNGAR CARHUAZ - ANCASH
C.P.C. Vicente Filomeno Torres Mallqui
DNI 43321960 MAT N° 06-2273
AREA DE ABASTECIMIENTO

MUNICIPALIDAD DISTRITAL DE YUNGAR CARHUAZ - ANCASH
C.P.C. Alejandro Ocrospoma Yanina Melisa
DNI 70787827
GERENTE MUNICIPAL

31

Reforestación mediante plantaciones forestales para la restauración de suelos y ecosistemas afectados por incendios Forestales en el sector de Zanja, del Distrito de Yungar, Provincia de Carhuaz, Departamento de Ancash	Nº Actividad Implementada	Ficha Tecnica de la Actividad			5,000.00					5,000.00	**PP 0068**
Construccion de Lineas Cortafuego a nivel de terreno natural para el control de la expansion de incendios forestales en el sector Pampa Corral, del distrito de Yungar, provincia de Carhuaz, departamento de Ancash.	Nº Actividad Implementada	Ficha Tecnica de la Actividad	1			16,000.00				16,000.00	**PP 0068**
Construccion de Lineas Cortafuego a nivel de terreno natural para el control de la expansion de incendios forestales en el sector Zanja, del distrito de Yungar, provincia de Carhuaz, departamento de Ancash.	Nº Actividad Implementada	Ficha Tecnica de la Actividad	1				14,500.00			14,500.00	**PP 0068**
Construccion de Lineas Cortafuego a nivel de terreno natural para el control de la expansion de incendios forestales en el sector Trigopampa, del distrito de Yungar, provincia de Carhuaz, departamento de Ancash.	Nº Actividad Implementada	Ficha Tecnica de la Actividad	1					12,000.00		12,000.00	**PP 0068**
Construccion de Lineas Cortafuego a nivel de terreno natural para el control de la expansion de incendios forestales en el sector Poyor 2, del distrito de Yungar, provincia de Carhuaz, departamento de Ancash.	Nº Actividad Implementada	Ficha Tecnica de la Actividad	1						15,000.00	15,000.00	**PP 0068**

MUNICIPALIDAD DISTRITAL DE YUNGAR CARHUAZ - ANCASH
Silvino Nazario Ramirez Giraldo
DNI 42900910
ALCALDE

MUNICIPALIDAD DISTRITAL DE YUNGAR CARHUAZ - ANCASH
Lic. Loli Guerrero Eber Wilmer
DNI: 70479630
JEFE DE DESARROLLO SOCIAL

MUNICIPALIDAD DISTRITAL DE YUNGAR CARHUAZ - ANCASH
C.P.C. Alejandro Doroteo Yanina Melisa
DNI 70787827
GERENTE MUNICIPAL

Ing. Maximiliano F. Ramirez Quito
EVALUADOR DEL RIESGO DE DESASTRES
R.J. Nº 047-2020-CENEPRED/J
CIP Nº 212866

MUNICIPALIDAD DISTRITAL DE YUNGAR CARHUAZ - ANCASH
C.P.C. Vicente Filomeno Torres Malliqui
DNI 43321960 MAT Nº 06-2273
AREA DE ABASTECIMIENTO

MUNICIPALIDAD DISTRITAL DE YUNGAR CARHUAZ - ANCASH
Jordy Paul Noraluena León
DNI 70548575 Reg. Unic. De Coleg. Nº 40695
TESORERO

Construccion de Lineas Cortafuego a nivel de terreno natural para el control de la expansion de incendios forestales en el sector Atash, del distrito de Yungar, provincia de Carhuaz, departamento de Ancash.	Nº Actividad Implementada	Ficha Tecnica de la Actividad	1						15,000.00	15,000.00	**PP 0068**
OEE 2.2. Firma de convenio específico de colaboración inter institucional con agro rural – Áncash para la recuperación de la flora silvestre afectada por incendios forestales.											
AO 2. 2 .1 Celebrar un convenio específico con AGRO RURAL para la donación de plantines, para la reforestación de zona criticas afectadas por incendios.	Nº Convenio firmado	Convenio Firmado	1		1,500.00					1,500.00	....
OEE 2.3. Incorporar e implementar el marco normativo de control en el territorio para reducir el riesgo ante incendios forestales del distrito de Yúngar.											
AO 2. 3 .1 Formular una ordenanza municipal para la prevención, control y prohibición de la quema irresponsable y de forma inescrupulosa en las comunidades o anexos del Distrito de Yungar	Nº Ordenanza Municipal Aprobada	Ordenanza Municipal aprobado y publicada	1								.....
OE3. Promover la institucionalización de la gestión de riesgo de desastres del Distrito de Yungar.											
OEE 3.1. Fortalecimiento continuo de las capacidades de funcionarios y servidores de la Municipalidad en el proceso de planificación y gestión de territorio con enfoque en GRD.											
AO 3.1.1 Realizar cursos y/o talleres en Gestión de Riesgo de Desastres en sus componentes prospectivo y correctivo	Nº Cursos/Taller ejecutado	Informe de ejecución de curso taller	6	1,500.00	1,500.00	1,500.00	1,500.00	1,500.00	1,500.00	9,000.00	**PP 0068**
OEE 3.2. Fortalecimiento de las capacidades del grupo de trabajo de la Gestión de Riesgo de Desastre de la Municipalidad para una adecuada toma de decisiones.											
AO 3. 2 .1 Realizar cursos y/o talleres para la implementación de los planes de prevención y reducción del riesgo de desastre del Distrito de Yungar	Nº Cursos/Taller ejecutado	Informe de ejecución de curso taller	5		1,500.00	1,500.00	1,500.00	1,500.00	1,500.00	7,500.00	**PP 0068**
OEE 3.3. Actualizar los instrumentos de gestión institucional de la municipalidad dándole un mayor enfoque en gestión prospectiva y correctiva del Riesgo de Desastres.											

MUNICIPALIDAD DISTRITAL DE YUNGAR CARHUAZ - ANCASH
Ing. Nestor Roberto Trujillo Carrera
CIP: 16964 DNI: 43557589
JEFE DE DESARROLLO URBANO RURAL Y OBRAS

MUNICIPALIDAD DISTRITAL DE YUNGAR CARHUAZ - ANCASH
Bianca Elizabeth Cerna Huerta
DNI 46871731
JEFE DE RECURSOS HUMANOS

MUNICIPALIDAD DISTRITAL DE YUNGAR CARHUAZ - ANCASH
C.P.C. Loli Giraldo Neyser
DNI: 45503610
JEFE DE DESARROLLO ECONOMICO

MUNICIPALIDAD DISTRITAL DE YUNGAR CARHUAZ - ANCASH
Silvino Nazario Ramirez Giraldo
DNI 42900910
ALCALDE

MUNICIPALIDAD DISTRITAL DE YUNGAR CARHUAZ - ANCASH
Lic. Loli Guerrero Eber Wilmer
DNI: 70479630
JEFE DE DESARROLLO SOCIAL

Ing. Maximiliano J. Ramirez Quito
EVALUADOR DEL RIESGO DE DESASTRES
R.J. Nº 047-2020-CENEPRED/J
CIP Nº 212866

MUNICIPALIDAD DISTRITAL DE YUNGAR CARHUAZ - ANCASH
C.P.C. Vicente Filomeno Torres Malqui
DNI 43321960 MAT Nº 06-2273
AREA DE ABASTECIMIENTO

MUNICIPALIDAD DISTRITAL DE YUNGAR CARHUAZ - ANCASH
Vida Puente Ayala León
DNI 70545575 Reg. Unic. De Coleg. Nº 40095
TESORERO

MUNICIPALIDAD DISTRITAL DE YUNGAR CARHUAZ - ANCASH
C.P.C. Alejandro Ocrospoma Yanina Melisa
DNI 70737827
GERENTE MUNICIPAL

MUNICIPALIDAD DISTRITAL DE YUNGAR CARHUAZ - ANCASH
C.P.C. Mario Eloy Suarez Sánchez
DNI 31652704 MAT 08-615
Asesor Externo
Oficina Presupuesto Y Contabilidad

AO 3. 3 .1 Actualizar el reglamento de organización y funciones (ROF) de la Municipalidad dándole un mayor enfoque en gestión prospectiva y correctiva del riesgo de desastre	Nº Instrumentos de Gestion aprobados	Instrumento de Gestion aprobado	1			25,000.00				25,000.00	.....
OE4. Fortalecer la participación de la población y la sociedad organizada para el desarrollo para una cultura de prevención.											
OEE 4.1. Establecer estrategias y canales de comunicación que facilita la participación de la sociedad civil organizada del distrito de Yungar.											
AO 4. 1. 1 Realizar ferias de comunicación y conocimiento de manera pública de fácil acceso para la Población del Distrito de Yungar.	Nº Ferias Ejecutadas	Informe de Ejecución de Feria	5		2,500.00	2,500.00	2,500.00	2,500.00	2,500.00	12,500.00	**PP 0068**
OEE 4.2. Realiza talleres de sensibilización a la población expuesta y vulnerable frente al peligro de incendios forestales en el Distrito de Yungar.											
AO 4. 2. 1 Ejecutar talleres y/o charlas de sensibilización a la población más vulnerable	Nº Talleres Ejecutadas	Informe de Ejecución de Taller	5		1,500.00	1,500.00	1,500.00	1,500.00	1,500.00	7,500.00	**PP 0068**
		TOTAL DE INVERSION ANUAL		**2,700.00**	**23,200.00**	**52,200.00**	**22,700.00**	**20,200.00**	**23,200.00**	**144,200.00**	

Elaborado: Equipo Técnico – MDY, 2025

MUNICIPALIDAD DISTRITAL DE YUNGAR CARHUAZ - ANCASH
Lic. Loli Guerrero Eber Wilmer
DNI: 70479630
JEFE DE DESARROLLO SOCIAL

MUNICIPALIDAD DISTRITAL DE YUNGAR CARHUAZ - ANCASH
Jordy Paul Rosario Cerna León
DNI 70[illegible]
Econ. Unic. De Colleg N° 40095
TESORERO

Ing. Maximiliano J. Ramirez Quito
EVALUADOR DEL RIESGO DE DESASTRES
RJ. N° 047-2020-CENEPRED/J
CIP N° 212866

MUNICIPALIDAD DISTRITAL DE YUNGAR CARHUAZ - ANCASH
Bianca Alberti Cerna Huerta
DNI 46671731
ABOGADA

MUNICIPALIDAD DISTRITAL DE YUNGAR CARHUAZ - ANCASH
C.P.C. Alejandro Ocrospoma Yanina Melisa
DNI 70787827
GERENTE MUNICIPAL

MUNICIPALIDAD DISTRITAL DE YUNGAR CARHUAZ - ANCASH
Ing. Nestor Roberto Trujillo Carrera
C.I.P. 105643 DNI: 43557589
JEFE DE DESARROLLO URBANO RURAL Y OBRAS

MUNICIPALIDAD DISTRITAL DE YUNGAR CARHUAZ - ANCASH
C.P.C. Vicente Filomeno Torres Malqui
DNI 43321960 MAT N° 06-2273
AREA DE ABASTECIMIENTO

MUNICIPALIDAD DISTRITAL DE YUNGAR CARHUAZ - ANCASH
Silvino Nazario Ramirez Giraldo
DNI 42960910
ALCALDE

MUNICIPALIDAD DISTRITAL DE YUNGAR CARHUAZ - ANCASH
C.P.C. Loli Giraldo Neyser T
DNI 45503610
JEFE DE DESARROLLO ECONOMICO

MUNICIPALIDAD DISTRITAL DE YUNGAR CARHUAZ - ANCASH
C.P.C. Mario Eloy Suarez Sánchez
DNI 31652704 MAT. 06-615
Asesor Externo
Oficina Presupuesto Y Contabilidad

34

CAPITULO IV. IMPLEMENTACIÓN DEL PLAN

4.1. Financiamiento

Para su implementación y ejecución del Plan de Prevención y Reducción del Riesgo de Desastres del distrito de Yúngar cuenta con las siguientes fuentes de financiamiento

- Programa Presupuestal 0068 sobre Reducción de la Vulnerabilidad y Atención de Emergencias por Desastres. Según las condiciones establecidas en la Ley de Presupuesto 2025 las consideraciones generales para las autorizaciones en el marco del artículo 65 de la Ley N° 32185 son:
  - Los montos destinados a las actividades mencionadas en el numeral 65.1 del artículo 65 no deben superar el 20% de la recaudación proveniente de canon, sobrecanon y regalía minera, ni el 20% de la recaudación efectuada a la fecha de realizar modificación, proveniente de transferencias y saldos de balance por concepto de Fondo de Compensación Regional (FONCOR)
  - Se destinen al financiamiento de las siguientes actividades del numeral 54.1 del artículo 54, de acuerdo con las competencias del gobierno regional y gobierno local: i. la limpieza y/o descolmatación del cauce de ríos y quebradas, canales y drenes; ii. la protección de márgenes de ríos y quebradas con rocas al volteo; iii. la monumentación y control de la faja marginal; iv. revegetación y mantenimiento de especies nativas; v. tratamiento de cabeceras de cuencas en Gestión de Riesgo de Desastres; vi. diques para el control de cárcavas; y, vii. las actividades comprendidas en el Plan de Prevención y Reducción del Riesgo de Desastres aprobado por la instancia correspondiente.
  - Respecto al Plan de Prevención y Reducción del Riesgo de Desastres debe contar con aprobación por la instancia correspondiente, contar con la opinión técnica favorable del Centro Nacional de Estimación, Prevención y Reducción del Riesgo de Desastres (CENEPRED) y publicarse en el Sistema de Información para la Gestión del Riesgo de Desastres (SIGRID), los cuales se pueden consultar en el enlace: https://sigrid.cenepred.gob.pe/sigridv3/pprrd.
  - Las actividades se ejecutan en los puntos críticos identificados y/o ámbitos geográficos determinados con niveles de peligro y/o riesgo de nivel alto y muy alto ante inundaciones, deslizamientos de tierras, flujo de detritos (huaycos), sismos, bajas temperaturas, sequías e incendios forestales, identificados por la respectiva entidad técnico-científica. Dicha información se encuentra publicada en la sede digital de cada

MUNICIPALIDAD DISTRITAL DE YUNGAR CARHUAZ - ANCASH
Jordy Yoel Noriega Buena León
DNI 70548575 Reg. Unic. De Coleg. N° 40095
TESORERO

MUNICIPALIDAD DISTRITAL DE YUNGAR CARHUAZ - ANCASH
Ing. Maximiliano A. Ramirez Quito
EVALUADOR DEL RIESGO DE DESASTRES
Rd. N° 047-2020-CENEPRED/J
CIP N° 212866

una de las entidades técnicas científicas y en el SIGRID, al cual se puede acceder a través del siguiente enlace: https://sigrid.cenepred.gob.pe/sigridv3/

- Fondo de Intervenciones ante la Ocurrencia de Desastres Naturales –FONDES.
- Gestiones ante otras instancias como los Ministerios, el sector privado, Universidades, Organismos no Gubernamentales, entre otros.

4.2. Seguimiento y Monitoreo

Para el seguimiento del PPRRD se realizará la recolección y análisis sistemático de datos de los indicadores específicos de las acciones, actividades y proyectos para la prevención y reducción del riesgo de desastres, a fin de controlar el cumplimiento de la ejecución correcta del PPRRD y proporcionar información sobre el avance y el logro de las metas en relación con lo planificado. El Grupo de Trabajo de la Municipalidad Distrital de Yúngar, cada seis meses, realizará el seguimiento y monitoreo sobre la implementación del PPRRD, asimismo registrará en acta de sesión del GTGRD

MUNICIPALIDAD DISTRITAL DE YUNGAR CARHUAZ - ANCASH
Ing. Nestor Roberto Trujillo Carrera
CIP: 165641 DNI: 43557583
JEFE DE DESARROLLO URBANO RURAL Y OBRAS

4.3. Evaluación

El Plan de Prevención y Reducción del Riesgo de Desastres (PPRRD), será materia de evaluación por parte de Oficina de Desarrollo Urbano, Rural y Obras/Gerencia Municipal e informará de los resultados al GTGRD de forma trimestral. La evaluación nos permitirá analizar los logros obtenidos en función de los objetivos propuestos en el Plan de Prevención y Reducción del Riesgo de Desastres (PPRRD). Esta evaluación hará uso de los indicadores de desempeño y metas globales de los objetivos, proyectos y actividades que incluye el presente plan (tabla 53).

MUNICIPALIDAD DISTRITAL DE YUNGAR CARHUAZ - ANCASH
C.P.C. Mario Eloy Suarez Sánchez
DNI 31652704 MAT 06-615
Asesor Externo
Oficina Presupuesto Y Contabilidad

MUNICIPALIDAD DISTRITAL DE YUNGAR CARHUAZ - ANCASH
Jordy Paul Karabuena León
DNI 70548575 Reg. Unic. De Coleg. N° 40095
TESORERO

MUNICIPALIDAD DISTRITAL DE YUNGAR CARHUAZ - ANCASH
Lic. Loli Guerrero Eber Wilmer
DNI: 70479630
JEFE DE DESARROLLO SOCIAL

Ing. Maximiliano R. Ramirez Quito
EVALUADOR DEL RIESGO DE DESASTRES
RJ. N° 047-2020-CENEPRED/J
CIP N° 212866

MUNICIPALIDAD DISTRITAL DE YUNGAR CARHUAZ - ANCASH
C.P.C. Alejandro Ocpos Soma Yanina Melisa
DNI 70707827
GERENTE MUNICIPAL

MUNICIPALIDAD DISTRITAL DE YUNGAR CARHUAZ - ANCASH
Bianca Elizabeth Cerna Huerta
DNI 46871731
RECURSOS HUMANOS

MUNICIPALIDAD DISTRITAL DE YUNGAR CARHUAZ - ANCASH
Silvino Nazario Ramirez Giraldo
DNI 42900910
ALCALDE

MUNICIPALIDAD DISTRITAL DE YUNGAR CARHUAZ - ANCASH
C.P.C. Vicente Filomeno Torres Malqui
DNI 43321980 MAT N° 06-2273
AREA DE ABASTECIMIENTO

MUNICIPALIDAD DISTRITAL DE YUNGAR CARHUAZ - ANCASH
C.P.C. Loli Guerrero Neyser Y
CIP 45503610
JEFE DE DESARROLLO ECONOMICO

ANEXOS

ANEXO Nº 1
RESOLUCION DE CONFORMACION DEL GRUPO DE TRABAJO PARA LA GRD DE LA MUNICIPALIDAD DISTRITAL DE YUNGAR

Municipalidad Distrital de Yúngar
Carhuaz - Ancash
Creado 22/11/1868 - Ley Nº 1345
RUC.: 20212196810

REPÚBLICA DEL PERÚ
Con Visión de Futuro...!!!

RESOLUCIÓN DE ALCALDÍA N.º27-2024-MDY/A

Yungar, 20 de marzo del 2024

VISTO:
El informe N° 011-2024-MDY/ODURO/UF Y DF/RDOF, de fecha 14 de marzo del 2024, proveído

CONSIDERANDO:

Que, el articulo 194 de la constitución Política del Perú modificado por la Ley de Reforma Constitucional N.º 27680, establece que las Municipalidades son órganos de Gobierno Local con Autonomía Política, Económica y Administrativa en asuntos de su competencia, concordante con el articulo II del Titulo Preliminar de la Ley Orgánica de Municipalidades N.º 27972;

Que, mediante Ley Nº 29664, se creó el Sistema Nacional de Gestión del Riesgo de Desastres-SINAGERD, como sistema interinstitucional, sinérgico descentralizado y participativo, con la finalidad de identificar y reducir los riesgos asociados a peligros o minimizar sus efectos, así como evitar la generación de nuevos riesgos , y preparación y atención ante situación de desastres mediante el establecimiento de principios, lineamientos de política , componentes, procesos e instrumentos de la Gestión del Riesgo de Desastres;

Que, por Decreto Supremo Nº 048-2011 PCM, se aprobó el reglamento de la Ley Nº 29664, estableciendo en su articulo 11º las funciones que cumplan los Gobiernos Regionales y Locales en concordancia con lo establecido en la Ley Nº 29664 y las Leyes orgánicas respectivas, que: "Los Presidentes Regionales y Alcaldes y los Alcaldes, constituyen y presiden los Grupos de Trabajo en Gestión del Riesgo de Desastres, como espacios internos de articulación para la formulación de normas y planes, evaluación y organización de los procesos de Gestión del Riesgo de Desastres en el ámbito de su competencia. Estos Grupos coordinan y articulan la gestión Prospectiva, Correctiva y Reactiva en el marco del SINAGERD, Los Grupos están integrados por los responsables de los órganos y unidades orgánicas competentes de sus respectivos gobiernos. Los órganos y unidades orgánicas de los Gobiernos Regionales y Locales, deberán incorporar e implementar en su gestión, los procesos de: estimación, prevención, reducción del riesgo, reconstrucción, preparación, respuesta y rehabilitación;

Que, mediante la Directiva Nº 001-2012-PCM/SINAGERD, aprobado por Resolución Ministerial N.º 276-2012-PCM, se han aprobado los Lineamientos para la Constitución y Funcionamiento de los Grupos de Trabajo de la Gestión del Riesgo de Desastres en los tres niveles de Gobierno", Lineamientos que son de aplicación para las entidades públicas del gobierno Nacional, Gobiernos Regionales y Gobiernos Locales;

Que, mediante Informe N° informe N° 011-2024-MDY/ODURO/UF Y DF/RDOF, de fecha 14 de marzo del 2024, responsable de unidad formuladora y defensa civil, solicita aprobación mediante acto resolutivo la conformación del grupo de trabajo y equipo técnico, a la vez con informe N° 076-2024-MDY-ODUR/DAAL-J, de fecha 14 de marzo del mismo año, el jefe de Desarrollo Urbano Rural y obras, ratifica la solicitud de proyección de resolución de grupo de trabajo;

MUNICIPALIDAD DISTRITAL DE YUNGAR CARHUAZ - ANCASH
C.P.C. Mario Eloy Suarez Sánchez
DNI 31852704 MAT 06-615
Asesor Externo
Oficina Presupuesto Y Contabilidad

MUNICIPALIDAD DISTRITAL DE YUNGAR CARHUAZ - ANCASH
C.P.C. Antonio Ocrospoma Yanina Melisa
DNI 70787527
GERENTE MUNICIPAL

MUNICIPALIDAD DISTRITAL DE YUNGAR CARHUAZ - ANCASH
Silvino Nazario Ramírez Giraldo
DNI 42900910
ALCALDE

MUNICIPALIDAD DISTRITAL DE YUNGAR CARHUAZ - ANCASH
Lic. Loli Guerrero Eber Wilmer
DNI: 70479630
JEFE DE DESARROLLO SOCIAL

MUNICIPALIDAD DISTRITAL DE YUNGAR CARHUAZ - ANCASH
C.P.C. Vicente Porfirio Torres Mallqui
DNI 43357560 MAT N° 06-2373
AREA DE ABASTECIMIENTO

Ing. Maximiliano E. Ramírez Quito
EVALUADOR DEL RIESGO DE DESASTRES
RJ. N° 047-2020-CENEPRED/J
CIP N° 212866

MUNICIPALIDAD DISTRITAL DE YUNGAR CARHUAZ - ANCASH
Ing. Nestor Lopez Carrillo Cancira
CIP 156541 DNI 43531589
JEFE DE DESARROLLO URBANO RURAL Y OBRAS

Municipalidad Distrital de Yúngar
Carhuaz - Ancash

Creado 22/11/1868 - Ley Nº 1345
RUC.: 20212196810

REPÚBLICA DEL PERÚ
Con Visión de Futuro...!!!

De conformidad con lo dispuesto en la Ley Nº 29664, el Decreto Supremo Nº 048-2011-PCM y en uso de sus facultades conferidas por la Ley Nº 27972-Ley Orgánica de Municipalidades y sus Modificatorias;

SE RESUELVE:

ARTICULO PRIMERO. - CONFORMAR Y CONSTITUIR El Grupo de Trabajo de la gestión del Riesgo de Desastres de la Municipalidad Distrital de Yungar, en cumplimiento de la Ley N.º 29664-ley del Sistema Nacional de Gestión del Riesgo de Desastres, su reglamento y la directiva N.º 001-2012 – PCM/SINAGERD, integrado de la siguiente manera.

El alcalde de la Municipalidad de Yungar, quien lo preside

• Gerencia Municipal:	01 Profesional (Coordinador)
• Oficina de Unidad de Logistica y Patrimonio	01 profesional
• Oficina de Tesorería y OPMI	01 profesional
• Recursos Humanos:	01 profesional
• Oficina de Servicios Públicos	01 profesional
• Oficina de Desarrollo Urbano, Rural y Obras	03 profesionales

ARTICULO SEGUNDO.- El Grupo de Trabajo constituido en el artículo 1º de la Presente Resolución, asumirá las funciones establecidas en la Ley Nº 29664, Ley de creación del Sistema Nacional de Gestión del Riesgo de Desastres, su Reglamento aprobado por Decreto Supremo Nº 048-2011-PCM y la Directiva Nº 001-2012-PCM/SINAGERD "Lineamiento de Constitución y Funcionamiento de los Grupos de Trabajo para Gestión del Riesgo de Desastres en los tres niveles de Gobierno" aprobado por Resolución Ministerial Nº 276-2012- PCM.

ARTÍCULO TERCERO. - El Grupo de Trabajo constituido en el articulo 3º de la Presente Resolución, asumirá las funciones establecidas en la Ley N.º 29664, Ley de creación del Sistema Nacional de Gestión del Riesgo de Desastres, su Reglamento aprobado por Decreto Supremo Nº 048-2011-PCM.

ARTICULO CUARTO. - Encarga el cumplimiento de la presente resolución a los integrantes del Grupo de Trabajo, designado en el artículo Primero y Tercero conforme a Ley.

ARTICULO QUINTO. - La Resolución Municipal o norma equivalente, así como el acta de instalación será publicada en su portal institucional y/o en el Diario Oficial El Peruano.

REGISTRECE, COMUNIQUESE Y CUMPLASE.

MUNICIPALIDAD DISTRITAL DE YUNGAR CARHUAZ - ANCASH
Ing. Nestor Rolando Trujillo Carrera
CIP 166641 DNI 43551589
JEFE DE DESARROLLO URBANO RURAL Y OBRAS

MUNICIPALIDAD DISTRITAL DE YUNGAR CARHUAZ - ANCASH
C.P.C. Mario Elvy Suarez Sanchez
DNI 31672704 MAT. 06-615
Asesor Externo Contabilidad
Oficina Presupuesto

MUNICIPALIDAD DISTRITAL DE YUNGAR CARHUAZ - ANCASH
Silvino Nazario Ramirez Giraldo
DNI 42900910
ALCALDE

MUNICIPALIDAD DISTRITAL DE YUNGAR CARHUAZ - ANCASH
Lic. Loli Guerrero Eber Wilmer
DNI 70479630
JEFE DE DESARROLLO SOCIAL

MUNICIPALIDAD DISTRITAL DE YUNGAR CARHUAZ - ANCASH
C.P.C. Vicente Eugenio Torres Malliqui
DNI 43321360 MAT. N° 06-2273
AREA DE ABASTECIMIENTO

Ing. Maximiliano C. Ramirez Quito
EVALUADOR DEL RIESGO DE DESASTRES
RD. N° 047-2020-CENEPRED/J
CIP N° 212866

MUNICIPALIDAD DISTRITAL DE YUNGAR CARHUAZ - ANCASH
C.P.C. Neyser Raldo Neyser T
DNI 45503610
JEFE DE DESARROLLO ECONOMICO

MUNICIPALIDAD DISTRITAL DE YUNGAR CARHUAZ - ANCASH
Silvino Nazario Ramirez Giraldo
DNI 42900910
ALCALDE

MUNICIPALIDAD DISTRITAL DE YUNGAR CARHUAZ - ANCASH
Jerdy Paul Nolasco Cueva Lodi
DNI 70485577 Contador Colegiado N° 40095
TESORERO

MUNICIPALIDAD DISTRITAL DE YUNGAR CARHUAZ - ANCASH
C.P.C. Mejaturo Dorospoma Yanina Melisa
DNI 70787827
CONTADOR MUNICIPAL

MUNICIPALIDAD DISTRITAL DE YUNGAR CARHUAZ - ANCASH
Bianca Elizabeth Cerna Huerta
DNI 46871731
JEFE DE RECURSOS HUMANOS

ANEXO N° 2

RESOLUCION DE CONFORMACION DEL EQUIPO TECNICO DEL GRUPO DE TRABAJO PARA LA ELABORACION DEL PPRRD

Municipalidad Distrital de Yúngar
Carhuaz - Ancash

Creado 22/11/1868 - Ley N° 1345
RUC.: 20212196810

REPÚBLICA DEL PERÚ
Con Visión de Futuro...!!!

RESOLUCION DE ALCALDIA Nº 089- 2025 – MDY/A.

Yungar, 16 de setiembre del 2025.

VISTO: el informe N° 093-2025-MDY/UFyDC/MMMC, de fecha 15, de setiembre del 2025 emitido por el Jefe de la Oficina de Defensa Civil de la Municipalidad Distrital de Yungar

CONSIDERANDO:

Que, el articulo II del Título preliminar de la Ley Orgánica de Municipalidades N° 27972; señala que los Gobiernos Locales gozan de autonomía política, económica y administrativa en asuntos de su competencia. La autonomía que la Constitución Política del Perú establece para as municipalidades radica en ejercer actos de gobierno y de administración, con sujeción al ordenamiento jurídico.

Que, la Ley N° 29664, se creó el Sistema Nacional de Gestión del Riesgo de Desastres SINAGERD, como sistema interinstitucional, sinérgico, descentralizado y participativo, con la finalidad de identificar y reducir los riesgos asociados a peligros o minimizar sus efectos, asi como evitar la generación de nuevos riesgos y preparación y atención ante situación de desastres mediante el establecimiento de principios, lineamientos de política, componentes, posesos e instrumentos de la gestión del riesgo de desastres;

Que, conforme al numeral 14.1 del artículo 14° de la Ley N° 29664, se establece que los gobiernos regionales y locales como integrantes del SINAGERD, formulan, aprueban normas y planes, evalúan, dirigen, organizan, supervisan, fiscalizan y ejecutan los procesos de la Gestion del riesgo de desastres y los lineamientos del ente rector en concordancia a lo establecido por la Ley y su reglamento, por su parte el numeral 16.5 del Artículo 16° de la citada Ley, precisa que las entidades públicas generan las normas, los instrumentos específicos necesarios para apoyar la incorporación de la gestión del riesgo de desastres en los procesos institucionales de los gobiernos regionales y locales;

Que, el numeral 11.3 del artículo 11° del reglamento de la Ley N° 29664, aprobado por Decreto Supremo N° 048-2011-PCM, señala que los gobiernos regionales y gobiernos locales identifican el nivel de riesgo existente en sus áreas de jurisdicción y establecen un plan de acción correctiva, en el cual se establecen medidas de carácter permanente en el contexto de desarrollo de inversión. Para ello cuentan con el apoyo técnico de CENEPRED y de las instituciones competentes. Asimismo, el numeral 11.6 refiere que los gobiernos regionales y locales generan información sobre peligros, vulnerabilidades y riesgos, de acuerdo a los lineamientos emitidos por el ente rector SINAGERD, lo cual será sistematizado e integrada para la Gestion prospectiva, correctiva y reactiva.

Que, en el articulo 19° de la Ley N° 29664 Instrumentos del Sistema Nacional de Gestion del Riesgo de Desastres (SINAGERD), el plan nacional de gestión del riesgo de desastres, que integra los procesos de estimación, prevención y reducción del riesgo de

MUNICIPALIDAD DISTRITAL DE YUNGAR CARHUAZ - ANCASH
C.P.C. Mario Eloy Suarez Sánchez
DNI 31652704 MAT 06-615
Asesor Externo
Oficina Presupuesto Y Contabilidad

MUNICIPALIDAD DISTRITAL DE YUNGAR CARHUAZ - ANCASH
C.P.C. Alejandro Torospoma Yanina Melisa
DNI. 70757827
GERENTE MUNICIPAL

MUNICIPALIDAD DISTRITAL DE YUNGAR CARHUAZ - ANCASH
Silvino Nazario Ramirez Giraldo
DNI. 42900910
ALCALDE

MUNICIPALIDAD DISTRITAL DE YUNGAR CARHUAZ - ANCASH
Lic. Loli Guerrero Eber Wilmer
DNI: 70479630
JEFE DE DESARROLLO SOCIAL

Ing. Maximiliano A. Ramirez Quito
EVALUADOR DEL RIESGO DE DESASTRES
Rd. N° 047-2020-CENEPRED/J
CIP N° 212866

MUNICIPALIDAD DISTRITAL DE YUNGAR CARHUAZ - ANCASH
C.P.C. Loli Giraldo Neyser I
DNI: 45503610
JEFE DE DESARROLLO ECONOMICO

MUNICIPALIDAD DISTRITAL DE YUNGAR CARHUAZ - ANCASH
Jordy Paul Norabuena León
DNI 70485[illegible] Reg. Unic. De Coleg. N° 40095
TESORERO

MUNICIPALIDAD DISTRITAL DE YUNGAR CARHUAZ - ANCASH
C.P.C. Vicente Filomeno Torres Mallqui
DNI 43321960 MAT N° 06-2273
JEFE DE ABASTECIMIENTO

MUNICIPALIDAD DISTRITAL DE YUNGAR CARHUAZ - ANCASH
Bianca Elizabeth Cerna Huerta
DNI. 46871731
JEFE DE RECURSOS HUMANOS

MUNICIPALIDAD DISTRITAL DE YUNGAR CARHUAZ - ANCASH
Ing. Nestor Roberto Trujillo Carrera
CIP. 105641 DNI: 43537583
JEFE DE DESARROLLO URBANO RURAL Y OBRAS

desastres, preparación, respuesta y rehabilitación y reconstrucción, tiene por objeto establecer las líneas estratégicas, los objetivos, las acciones, procesos y protocolos de carácter plurianual necesarios para concretar lo establecido en la presente Ley. En concordancia con el Plan Nacional de Gestion del Riesgo de Desastres PLANAGERD, y el Decreto Supremo Nº 060-2024-PCM, las entidades públicas de todos los niveles de gobierno formulan, aprueban y ejecutan entre otros los siguientes planes.

a) Plan de Prevención y Reducción del Riesgo
b) Plan de Gestion Reactiva
c) Plan de Continuidad Operativa.

Que en merito en cumplimiento a las normativas vigentes en materia de gestión del riesgo de desastres resulta necesario la conformación de un Equipo Técnico encargado de la elaboración, aprobación, difusión e implementación de instrumentos técnicos en los procesos de estimación, prevención, reducción, preparación, respuesta, rehabilitación y reconstrucción.

Estando a los fundamentos expuestos en los párrafos precedentes y en uso de las atribuciones conferidas por la Ley Nº 27972 – Ley Orgánica de Municipalidades

SE RESUELVE:

ARTICULO PRIMERO. – **CONFORMAR** el Equipo Técnico del Grupo de Trabajo para la Gestión del Riesgo de Desastres de la Municipalidad Distrital de Yungar que este encargado de la elaboración, aprobación, difusión e implementación de instrumentos técnicos en los procesos de estimación, prevención, reducción, preparación, respuesta, rehabilitación y reconstrucción, el mismo que estará integrado de la siguiente manera:

JEFE DE DEFENSA CIVIL (ADENDA N°1 AL CONTRATO DE LOCACIÓN DE SERVICIO N°17-2025-MDY/GM/ANCASH)	COORDINADOR
JEFE DE LA UNIDAD DE LOGISTICA Y PATRIMONIO	MIEMBRO
JEFE DE PLANIFICACION, PRESUPUESTO Y OPI	MIEMBRO
JEFE DEL AREÁ DE DESARROLLO ECONOMICO Y ADMINISTRACION TRIBUTARIA	MIEMBRO
JEFE DEL AREÁ DE SERVICIOS PUBLICOS, DESARROLLO SOCIAL Y CONSERVACION DEL AMBIENTE	MIEMBRO
JEFE DE LA AREÁ DE DESARROLLO URBANO, RURAL E INFRAESTRUCTURA	MIEMBRO

ARTICULO SEGUNDO. – ENCARGAR, el cumplimiento de la presente Resolución al presidente del Grupo de Trabajo para la Gestión del Riesgo de Desastres

ARTICULO TERCERO. – NOTIFICAR el presente acto resolutivo a los integrantes del Equipo Técnico del Grupo de Trabajo para su cumplimiento y designar a la oficina de imagen institucional o la que haga sus veces, que proceda a publicar el texto íntegro de la presente Resolución en el Portal Institucional de la Entidad.

REGISTRESE, COMUNIQUESE Y CUMPLASE.

MUNICIPALIDAD DISTRITAL DE YUNGAR CARHUAZ - ANCASH
Ing. Nestor Roberto Murillo Carrera
CIP: 195641 DNI: 43847593
JEFE DE DESARROLLO URBANO RURAL Y OBRAS

MUNICIPALIDAD DISTRITAL DE YUNGAR CARHUAZ - ANCASH
C.P.C. Mario Eloy Suarez Salinas
DNI 31652704 MAT. 06-919
Asesor Externo
Oficina Presupuesto Y Contabilidad

MUNICIPALIDAD DISTRITAL DE YUNGAR CARHUAZ - ANCASH
Silvino Nazario Ramirez Giraldo
DNI 42900910
ALCALDE

MUNICIPALIDAD DISTRITAL DE YUNGAR CARHUAZ - ANCASH
C.P.C. Alejandro Serospima Yanina Me
DNI 70787327
GERENTE MUNICIPAL

Ing. Maximiliano A. Ramirez Quito
EVALUADOR DEL RIESGO DE DESASTRES
Reg. Nº 047-2020-CENEPRED/J
CIP Nº 212866

MUNICIPALIDAD DISTRITAL DE YUNGAR CARHUAZ - ANCASH
Bianca Elizabeth Cerna Huerta
DNI 46871731
JEFE DE RECURSOS HUMANOS

MUNICIPALIDAD DISTRITAL DE YUNGAR CARHUAZ - ANCASH
Silvino Nazario Ramirez Giraldo
DNI 42900910
ALCALDE

MUNICIPALIDAD DISTRITAL DE YUNGAR CARHUAZ - ANCASH
Jordy Paul Narabuena León
DNI 70165575 Reg. Unic. De Coleg. N° 40095
TESORERO

MUNICIPALIDAD DISTRITAL DE YUNGAR CARHUAZ - ANCASH
Lic. Loli Guerrero Eber Wilmer
DNI: 70479630
JEFE DE DESARROLLO SOCIAL

MUNICIPALIDAD DISTRITAL DE YUNGAR CARHUAZ - ANCASH
C.P.C. Vicente Filomeno Torres Maliqui
DNI 43321960 MAT. N° 06-2273
AREA DE ABASTECIMIENTO

MUNICIPALIDAD DISTRITAL DE YUNGAR CARHUAZ - ANCASH
C.P.C. Loli Giraldo Nesser T
DNI: 45503610
JEFE DE DESARROLLO ECONOMICO

ANEXO Nº 3
FICHAS DE IDENTIFICACION DE ZONAS CRITICAS POR EL PELIGRO DE INCENDIOS FORESTALES

Código 01IF

I. UBICACIÓN GEOGRÁFICA

Departamento	Provincia	Distrito		Centro Poblado
ANCASH	CARHUAZ	YUNGAR		YUNGAR
Sector/Zona	**Altitud (msnm)**	**Datum**	**Zona**	**Coordenadas Geograficas**
COLLPA	2909	WGS84	18 Sur	-9.378 -77.598

IV. REGISTRO FOTOGRAFICO

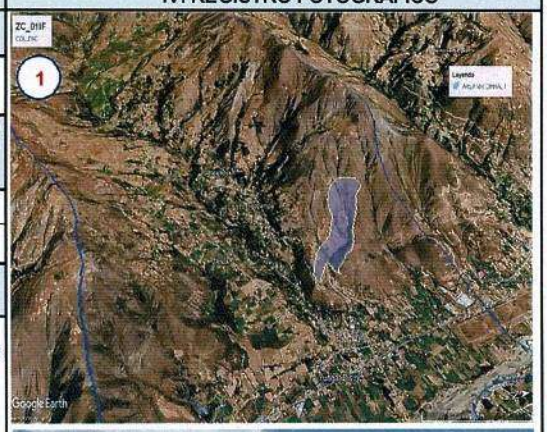

II.DATOS GENERALES

Accesibilidad (Tiempo, distancia y medio de transporte)	La zona critica se ingresa desde la plaza de Yungar, aproximadamente 300 metros por camino de herradura por un tiempo de 5 minutos aprox. con vehículo de transporte.			
Clasificación de Peligro según origen	Fenómeno Natural	x	Inducidos	
Peligro Identificado	Tipo	INCENDIO FORESTAL		
	Descripción	El sector se caracteriza por un paisaje de topografía montañosa con laderas inclinadas cubiertas en su mayoría de vegetación tipo matorral y herbácea, lo que proporciona abundante material combustible seco. La presencia de caminos rurales indica posibles accesos humanos, lo cual aumenta el riesgo de ignición por actividades agrícolas o descuidos. El clima es seco y soleado. Además, se observan que la vegetación está expuesta al viento y al sol, facilitando la rápida propagación del fuego.		
Elementos Expuestos	20 hac de pastos naturales y matorrales			

Registre los últimos cinco (5) eventos (Empiece desde el más reciente)	Fecha	Descripción del Evento	Fuente
		No hay registro de evento	Responsable OGRD- MD Yungar

Nivel de Peligro (cualitativo)	MUY ALTO	ALTO	MEDIO	BAJO
		x		

Ing. Maximiliano E. Ramirez Quito
EVALUADOR DEL RIESGO DE DESASTRES
RD. Nº 047-2020-CENEPRED/J
CIP Nº 212866

MUNICIPALIDAD DISTRITAL DE YUNGAR CARHUAZ - ANCASH
C.P.C. Yan Giraldo Mayer T.
DNI 45526616
JEFE DE DESARROLLO ECONOMICO

MUNICIPALIDAD DISTRITAL DE YUNGAR CARHUAZ - ANCASH
Ing. Nestor Roberto Pujay Carrera
CIP 152647
JEFE DE DESARROLLO URBANO Y OBRAS

MUNICIPALIDAD DISTRITAL DE YUNGAR CARHUAZ - ANCASH
Ing. Maria Jhoana Huerta
DNI 46871
JEFE DE RECURSOS HUMANOS

MUNICIPALIDAD DISTRITAL DE YUNGAR CARHUAZ - ANCASH
Ing. Jhoana Yupanqui Pena León
Coleg. N° 40095
TESORERO

MUNICIPALIDAD DISTRITAL DE YUNGAR CARHUAZ - ANCASH
Silvino Nazario Ramírez Giraldo
DNI 42900910
ALCALDE

MUNICIPALIDAD DISTRITAL DE YUNGAR CARHUAZ - ANCASH
Lic. Loli Guerrero Eber Wilmer
DNI: 70479630
JEFE DE DESARROLLO SOCIAL

MUNICIPALIDAD DISTRITAL DE YUNGAR CARHUAZ - ANCASH
C.P.C. Vicente Filomeno Torres Malliqui
DNI 43321960 MAT Nº 06-2273
AREA DE ABASTECIMIENTO

MUNICIPALIDAD DISTRITAL DE YUNGAR CARHUAZ - ANCASH
C.P.C. Alejandro Ocrospoma Yanina Melisa
DNI 70787827
GERENTE MUNICIPAL

MUNICIPALIDAD DISTRITAL DE YUNGAR CARHUAZ - ANCASH
C.P.C. Mario Elay Suarez Sánchez
DNI 31652704 MAT 06-615
Asesor Externo
Oficina Presupuesto Y Contabilidad

PLAN DE PREVENCIÓN Y REDUCCIÓN DE RIESGOS DE DESASTRES DEL DISTRITO DE YÚNGAR 2025-2030

Código 02IF

I. UBICACIÓN GEOGRAFICA

Departamento	Provincia	Distrito		Centro Poblado
ANCASH	CARHUAZ	YUNGAR		TRIGOPAMPA
Sector/Zona	**Altitud (msnm)**	**Datum**	**Zona**	**Coordenadas Geograficas**
	3000	WGS84	18 Sur	-9.383 -77.601

IV. REGISTRO FOTOGRAFICO

II.DATOS GENERALES

Accesibilidad (Tiempo, distancia y medio de transporte)	La zona critica tiene acceso desde la plaza de Yungar se recorre aproximadamente 3km por la vía vecinal hacia Santa Rosa Poyor AN 1111 por un tiempo de 20 minutos aprox.			
Clasificación de Peligro según origen	Fenómeno Natural	x	Inducidos	
Peligro Identificado	Tipo	INCENDIO FORESTAL		
	Descripción			
	El sector se caracteriza por un paisaje de topografía montañosa con laderas inclinadas cubiertas en su mayoría de vegetación densa altamente inflamable de eucaliptos. Asimismo, se observa una interfaz con presencia de viviendas rurales, caminos y actividades agrícolas, incrementando el riesgo debido a prácticas negligentes como quemas no controladas, fogatas o colillas mal apagadas.			

Ing. Maximiliano E. Ramírez Quito
EVALUADOR DEL RIESGO DE DESASTRES
Aj. N° 047-2020-CENEPRED/J
CIP N° 212866

Elementos Expuestos	10 viviendas 2 postes de almbroado publico 2.4 hac de cultivos

Registre los últimos cinco (5) eventos (Empiece desde el más reciente)	Fecha	Descripción del Evento	Fuente
		No hay registro de evento	Responsable OGRD- MD Yungar

Nivel de Peligro (cualitativo)	MUY ALTO	ALTO	MEDIO	BAJO
		x		

MUNICIPALIDAD DISTRITAL DE YUNGAR CARHUAZ - ANCASH
C.P.C. Loli Giraldo Nayer
DNI 43503540
JEFE DE DESARROLLO ECONOMICO

MUNICIPALIDAD DISTRITAL DE YUNGAR CARHUAZ - ANCASH
Ing. Nestor Romelio Trujillo Carrera
CIP: 156841 DNI: 43537583
JEFE DE DESARROLLO URBANO RURAL Y OBRAS

MUNICIPALIDAD DISTRITAL DE YUNGAR CARHUAZ - ANCASH
C.P.C. Alejandro Acrospoma Yanina Melisa
DNI: 70797827
GERENTE MUNICIPAL

MUNICIPALIDAD DISTRITAL DE YUNGAR CARHUAZ - ANCASH
Lic. Loli Guerrero Eber Wilmer
DNI: 70479630
JEFE DE DESARROLLO SOCIAL

MUNICIPALIDAD DISTRITAL DE YUNGAR CARHUAZ - ANCASH
C.P.C. Vicente Romelio Torres Maliqui
DNI 43371960 MAT N° 05-2373
AREA DE APROPIACIÓN

MUNICIPALIDAD DISTRITAL DE YUNGAR CARHUAZ - ANCASH
Bianca Elizabeth Cerna Huerta
DNI 46871731
JEFE DE RECURSOS HUMANOS

Código 03IF

MUNICIPALIDAD DISTRITAL DE YUNGAR CARHUAZ - ANCASH
C.P.C. Mario Roy Suárez Sánchez
DNI 31682704 MAT 05-615
Asesor Externo
Oficina Presupuesto Y Contabilidad

MUNICIPALIDAD DISTRITAL DE YUNGAR CARHUAZ - ANCASH
Silvino Nazario Ramírez Giraldo
DNI 42900910
ALCALDE

MUNICIPALIDAD DISTRITAL DE YUNGAR CARHUAZ - ANCASH
Jordy Paúl Dorabuena León
DNI 70548575 Reg. Unic. De Coleg. N° 40095
TESORERO

PLAN DE PREVENCIÓN Y REDUCCIÓN DE RIESGOS DE DESASTRES DEL DISTRITO DE YÚNGAR 2025-2030

I. UBICACIÓN GEOGRAFICA

Departamento	Provincia	Distrito		Centro Poblado
ANCASH	CARHUAZ	YUNGAR		SANTA ROSA
Sector/Zona	**Altitud (msnm)**	**Datum**	**Zona**	**Coordenadas Geograficas**
	3234	WGS84	18 Sur	-9.387 -77.608

II.DATOS GENERALES

Accesibilidad (Tiempo, distancia y medio de transporte)	La zona crítica es accesible desde la plaza de Yungar se recorre aproximadamente 5 km por la via vecinal hacia Santa Rosa Poyor AN 1111 por un tiempo de 30 minutos aprox.			
Clasificación de Peligro según origen	Fenómeno Natural	x	Inducidos	
Peligro Identificado	Tipo	INCENDIO FORESTAL		
	Descripción			
	Es sector de santa rosa cuenta con una ladera inclinada y cubiertas de vegetación densa altamente inflamable de eucaliptos. Este tipo de entorno podría ser susceptible a incendios forestales, especialmente en temporada seca o si no hay un manejo adecuado de la vegetación.			
Elementos Expuestos	2 viviendas 1 hac aprox de area de cultivos 2 hac aprox de bosques de eucalipto			

Registre los últimos cinco (5) eventos (Empiece desde el más reciente)	Fecha	Descripción del Evento	Fuente
		No hay registro de evento	Presidente del CP Trigopampa

Nivel de Peligro (cualitativo)	MUY ALTO	ALTO	MEDIO	BAJO
		x		

IV. REGISTRO FOTOGRAFICO

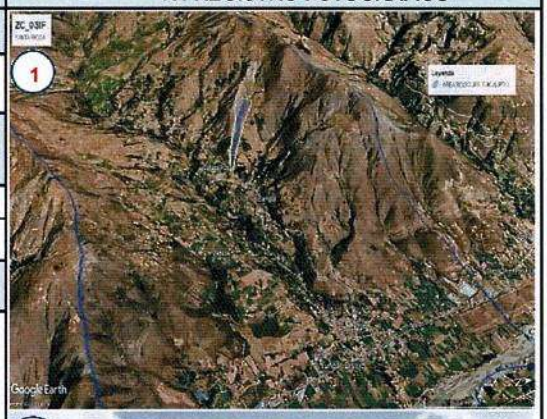

Ing. Maximiliano C. Ramirez Quito
EVALUADOR DEL RIESGO DE DESASTRES
Rd. Nº 047-2020-CENEPRED/J
CIP Nº 212866

MUNICIPALIDAD DISTRITAL DE YUNGAR CARHUAZ - ANCASH
C.P.C. Loli Guerrero Neyser T.
DNI 45503618
JEFE DE DESARROLLO ECONOMICO

MUNICIPALIDAD DISTRITAL DE YUNGAR CARHUAZ - ANCASH
Ing. Nystor Roberto Trujillo Carrera
CIP: 196617 DNI: 43567583
JEFE DE DESARROLLO URBANO RURAL Y OBRAS

MUNICIPALIDAD DISTRITAL DE YUNGAR CARHUAZ - ANCASH
C.P.C. Alejandra Derospoma Yanina Melisa
DNI: 70157322
GERENTE MUNICIPAL

MUNICIPALIDAD DISTRITAL DE YUNGAR CARHUAZ - ANCASH
Lic. Loli Guerrero Eber Wilmer
DNI: 70479630
JEFE DE DESARROLLO SOCIAL

MUNICIPALIDAD DISTRITAL DE YUNGAR CARHUAZ - ANCASH
C.P.C. Vicente Romeno Torres Malliqui
DNI 43321960 MAT. Nº 06-2273
AREA DE ABASTECIMIENTO

MUNICIPALIDAD DISTRITAL DE YUNGAR CARHUAZ - ANCASH
Silvino Nazario Ramirez Giraldo
DNI 42900910
ALCALDE

MUNICIPALIDAD DISTRITAL DE YUNGAR CARHUAZ - ANCASH
C.P.C. Mario Elay Suarez Sánchez
DNI 3[illegible]704 MAT 06-615
Asesor Externo
Oficina Presupuesto Y Contabilidad

MUNICIPALIDAD DISTRITAL DE YUNGAR CARHUAZ - ANCASH
Jordy Paul Norabuena León
DNI 70548575 Reg Unic De Coleg Nº 40095
TESORERO

MUNICIPALIDAD DISTRITAL DE YUNGAR CARHUAZ - ANCASH
Bianca Elizabeth Cerna Huerta
DNI 46871731
JEFE DE RECURSOS HUMANOS

PLAN DE PREVENCIÓN Y REDUCCIÓN DE RIESGOS DE DESASTRES DEL DISTRITO DE YÚNGAR 2025-2030

Código 04IF

I. UBICACIÓN GEOGRÁFICA

Departamento	Provincia	Distrito		Centro Poblado
ANCASH	CARHUAZ	YUNGAR		POYOR
Sector/Zona	**Altitud (msnm)**	**Datum**	**Zona**	**Coordenadas Geograficas**
POYOR 1	3260	WGS84	18 Sur	-9.390 -77.612

IV. REGISTRO FOTOGRAFICO

II.DATOS GENERALES

Accesibilidad (Tiempo, distancia y medio de transporte)	La zona crítica es accesible desde la plaza de Yungar se recorre aproximadamente 10 km por la via vecinal hacia Santa Rosa Poyor AN 1111 por un tiempo de 25 minutos aprox.			
Clasificación de Peligro según origen	Fenómeno Natural	x	Inducidos	
Peligro Identificado	Tipo	INCENDIO FORESTAL		
	Descripción			
	El sector tiene un paisaje de montañosa con laderas inclinadas cubiertas en su mayoría de vegetación densa altamente inflamable de eucaliptos. Asimismo, se observa una interfaz con presencia de viviendas rurales, caminos y actividades agrícolas, incrementando el riesgo debido a prácticas negligentes como quemas no controladas, fogatas o colillas mal apagadas.			
Elementos Expuestos	3 viviendas 1 hac aprox de area de cultivos			

Registre los últimos cinco (5) eventos (Empiece desde el más reciente)

Fecha	Descripción del Evento	Fuente
	No hay registro de evento	Presidente del CP Santa Rosa

Nivel de Peligro (cualitativo)	MUY ALTO	ALTO	MEDIO	BAJO
		x		

Ing. Maximiliano Ramirez Quito
EVALUADOR DEL RIESGO DE DESASTRES
RJ. N° 047-2020-CENEPRED/J
CIP N° 212866

MUNICIPALIDAD DISTRITAL DE YUNGAR CARHUAZ - ANCASH
Ing. Nestor Robert Granillo Carrera
CIP 161641 DNI: 43353753
JEFE DE DESARROLLO URBANO RURAL Y OBRAS

MUNICIPALIDAD DISTRITAL DE YUNGAR CARHUAZ - ANCASH
Lic. Loli Guerrero Eber Wilmer
DNI: 70479630
JEFE DE DESARROLLO SOCIAL

MUNICIPALIDAD DISTRITAL DE YUNGAR CARHUAZ - ANCASH
C.P.C. Vicente Filomeno Torres Mallqui
DNI 43321960 MAT. N° 06-2[illegible]
AREA DE ABASTECIMIENTO

MUNICIPALIDAD DISTRITAL DE YUNGAR CARHUAZ - ANCASH
C.P.C. Alejandro Quispoma Yanina Melisa
DNI 70787621
GERENTE MUNICIPAL

MUNICIPALIDAD DISTRITAL DE YUNGAR CARHUAZ - ANCASH
C.P.C. María Elay Suarez Sanchez
DNI 31[illegible]704 MAT. 06-615
Asesor Externo
Oficina Presupuesto Y Contabilidad

MUNICIPALIDAD DISTRITAL DE YUNGAR CARHUAZ - ANCASH
Jorge [illegible] Noriega León
DNI 70948575 Reg. Unic. De Coleg. N° 40095
TESORERO

MUNICIPALIDAD DISTRITAL DE YUNGAR CARHUAZ - ANCASH
Silvino Nazario Ramirez Giraldo
DNI 42900910
ALCALDE

PLAN DE PREVENCIÓN Y REDUCCIÓN DE RIESGOS DE DESASTRES DEL DISTRITO DE YÚNGAR 2025-2030

Código 05IF

I. UBICACION GEOGRAFICA

Departamento	Provincia	Distrito		Centro Poblado
ANCASH	CARHUAZ	YUNGAR		POYOR
Sector/Zona	**Altitud (msnm)**	**Datum**	**Zona**	**Coordenadas Geograficas**
POYOR 2	3334	WGS84	18 Sur	-9.395 -77.615

IV. REGISTRO FOTOGRAFICO

II.DATOS GENERALES

Accesibilidad (Tiempo, distancia y medio de transporte)	La zona crítica es accesible desde la plaza de Yungar se recorre aproximadamente 20 km por la via vecinal hacia Santa Rosa Poyor AN 1111 por un tiempo de 35 minutos aprox.			
Clasificación de Peligro según origen	Fenómeno Natural	x	Inducidos	
Peligro Identificado	Tipo	INCENDIO FORESTAL		
	Descripción			
	El sector tiene un paisaje de montañosa con laderas inclinadas cubiertas en su mayoría de vegetación densa altamente inflamable de eucaliptos. Asimismo, se observa una interfaz con presencia de viviendas rurales, caminos y actividades agricolas, incrementando el riesgo debido a prácticas negligentes como quemas no controladas, fogatas o colillas mal apagadas.			
Elementos Expuestos	10 hac aprox de bosques de eucalipto 1 vivienda 0.5 hac aprox de cultivos			

Registre los últimos cinco (5) eventos (Empiece desde el más reciente)	Fecha	Descripción del Evento	Fuente
		No hay registro de evento	Presidente del CP Poyor

Nivel de Peligro (cualitativo)	MUY ALTO	ALTO	MEDIO	BAJO
		x		

Ing. Maximiliano E. Ramirez Quito
EVALUADOR DEL RIESGO DE DESASTRES
R.J. N° 041-2024-CENEPRED/J
CIP N° 212866

MUNICIPALIDAD DISTRITAL DE YUNGAR
CARHUAZ - ANCASH
Lic. Loli Guerrero Eber Wilmer
DNI: 70479630
JEFE DE DESARROLLO SOCIAL

MUNICIPALIDAD DISTRITAL DE YUNGAR
CARHUAZ - ANCASH
C.P.C. Mario Elías Suárez Sánchez
DNI 31556701 MAT 06-015
Asesor Externo
Oficina Presupuesto Y Contabilidad

MUNICIPALIDAD DISTRITAL DE YUNGAR
CARHUAZ - ANCASH
C.P.C. Alejandro Acrospoma Yanina Melisa
DNI 70787827
GERENTE MUNICIPAL

MUNICIPALIDAD DISTRITAL DE YUNGAR
CARHUAZ - ANCASH
Silvino Nazario Ramírez Giraldo
DNI 42900910
ALCALDE

MUNICIPALIDAD DISTRITAL DE YUNGAR
CARHUAZ - ANCASH
C.P.C. Vicente Filomeno Torres Malqui
DNI 43301960 MAT. N° 06-2273
AREA DE ABASTECIMIENTO

MUNICIPALIDAD DISTRITAL DE YUNGAR
CARHUAZ - ANCASH
Jordy Yual Norabuena León
DNI 70548575 Reg. Mac. De Colleg. N° 40095
TESORERO

PLAN DE PREVENCIÓN Y REDUCCIÓN DE RIESGOS DE DESASTRES DEL DISTRITO DE YÚNGAR 2025-2030

Código 06IF

I. UBICACIÓN GEOGRAFICA

Departamento	Provincia	Distrito		Centro Poblado
ANCASH	CARHUAZ	YUNGAR		PAMPA CORRAL
Sector/Zona	**Altitud (msnm)**	**Datum**	**Zona**	**Coordenadas Geograficas**
	3556	WGS84	18 Sur	-9.395 -77.627

IV. REGISTRO FOTOGRAFICO

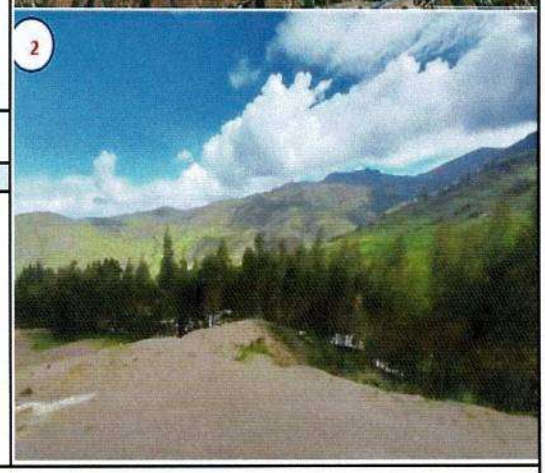

II.DATOS GENERALES

Accesibilidad (Tiempo, distancia y medio de transporte)	La zona crítica es accesible desde la plaza de Yungar se recorre aproximadamente 35 km por la via Emp. AN-1111 Maravilla - Pampacorral - Pta. Carretera. por un tiempo de 35 minutos aprox.			
Clasificación de Peligro según origen	Fenómeno Natural	x	Inducidos	
Peligro Identificado	Tipo	INCENDIO FORESTAL		
	Descripción			
	La zona de Pampa Corral tiene una ladera media cubierta de bosques de árboles de eucalipto, continuos que podrían facilitar la propagación de incendios forestales. Asimismo, se observa una interfaz con presencia de viviendas rurales, caminos y actividades agrícolas, incrementando el riesgo debido a prácticas negligentes como quemas no controladas, fogatas o colillas mal apagadas.			
Elementos Expuestos	6 viviendas 3 hac aprox de area de cultivos			

Registre los últimos cinco (5) eventos (Empiece desde el más reciente)	Fecha	Descripción del Evento	Fuente
		No hay registro de evento	Responsable OGRD- MD Yungar

Nivel de Peligro (cualitativo)	MUY ALTO	ALTO	MEDIO	BAJO
		x		

MUNICIPALIDAD DISTRITAL DE YUNGAR CARHUAZ - ANCASH
C.P.C. Loli Giralda Neyser T.
DNI: 45503610
JEFE DE DESARROLLO ECONOMICO

MUNICIPALIDAD DISTRITAL DE YUNGAR CARHUAZ - ANCASH
C.P.C. Alejandro Ocrospoma Yanina Melisa
DNI: 70787827
GERENTE MUNICIPAL

MUNICIPALIDAD DISTRITAL DE YUNGAR CARHUAZ - ANCASH
Lic. Loli Guerrero Eber Wilmer
DNI: 70479630
JEFE DE DESARROLLO SOCIAL

Ing. Maximiliano R. Ramirez Quito
EVALUADOR DEL RIESGO DE DESASTRES
RD. N° 047-2020-CENEPRED/J
CIP N° 212866

MUNICIPALIDAD DISTRITAL DE YUNGAR CARHUAZ - ANCASH
C.P.C. Vicente Humberto Torres Mallqui
DNI: 43320969 MAT. N° 06-2273
AREA DE ABASTECIMIENTO

MUNICIPALIDAD DISTRITAL DE YUNGAR CARHUAZ - ANCASH
Silvino Nazario Ramirez Giralda
DNI: 42900910
ALCALDE

MUNICIPALIDAD DISTRITAL DE YUNGAR CARHUAZ - ANCASH
Jordy Paul Rodriguez Cabuena León
DNI: 70485786 Reg. Unic. De Coleg. N° 40095
TESORERO

MUNICIPALIDAD DISTRITAL DE YUNGAR CARHUAZ - ANCASH
C.P.C. Mario Hoy Suarez Sanchez
DNI: 31954280 MAT. 06-615
Asesor Externo
Oficina Presupuesto Y Contabilidad

MUNICIPALIDAD DISTRITAL DE YUNGAR CARHUAZ - ANCASH
Ing. Nestor Robert Portillo Cabrera
C.I.P. 158844 DNI: 43331593
JEFE DE DESARROLLO URBANO Y OBRAS

MUNICIPALIDAD DISTRITAL DE YUNGAR CARHUAZ - ANCASH
Diana Elizabeth Cerna Huerta
DNI: 46877731
JEFE DE RECURSOS HUMANOS

PLAN DE PREVENCIÓN Y REDUCCIÓN DE RIESGOS DE DESASTRES DEL DISTRITO DE YÚNGAR 2025-2030

Código 07IF

I. UBICACIÓN GEOGRÁFICA

Departamento	Provincia	Distrito		Centro Poblado
ANCASH	CARHUAZ	YUNGAR		ZANJA
Sector/Zona	**Altitud (msnm)**	**Datum**	**Zona**	**Coordenadas Geograficas**
	2875	WGS84	18 Sur	-9.383 -77.597

IV. REGISTRO FOTOGRAFICO

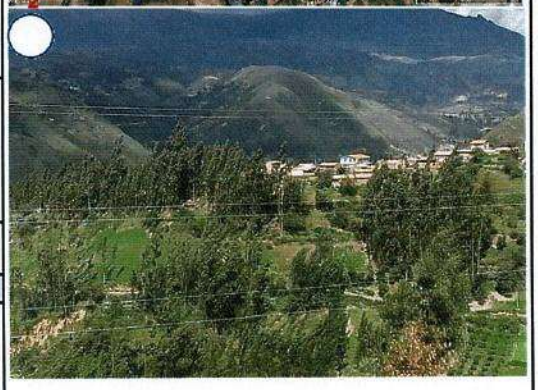

II.DATOS GENERALES

Accesibilidad (Tiempo, distancia y medio de transporte)	La zona critica se encuentra en el caserío de Zanja, y la accesibilidad es desde la plaza de armas de Yungar por la vía vecinal Emp. AN-1111 (Yungar) - Uran - Emp. AN-1111. Aproximadamente 10 min. con vehículo.			
Clasificación de Peligro según origen	Fenómeno Natural	x	Inducidos	
Peligro Identificado	Tipo	INCENDIO FORESTAL		
	Descripción			
	El sector Zanja se caracteriza por un paisaje de colina con laderas inclinadas cubiertas en su mayoría de vegetación tipo eucalipto, matorral y herbácea, lo que proporciona abundante material combustible seco. Asimismo, se observa una interfaz con presencia de viviendas rurales, caminos y actividades agrícolas, incrementando el riesgo debido a prácticas negligentes como quemas no controladas, fogatas o colillas mal apagadas. Además, se observan que la vegetación está expuesta al viento y al sol, facilitando la rápida propagación del fuego.			
Elementos Expuestos	4 viviendas 0.5 hac aprox de cultivos			

Registre los últimos cinco (5) eventos (Empiece desde el más reciente)	Fecha	Descripción del Evento	Fuente
	3/08/2020	Area de pastos naturales y arboles de eucalipto	Responsable OGRD- MD Yungar

Nivel de Peligro (cualitativo)	MUY ALTO	ALTO	MEDIO	BAJO
		x		

Ing. Maximiliano R. Ramirez Quito
EVALUADOR DEL RIESGO DE DESASTRES
RJ. Nº 047-2020-CENEPRED/J
CIP Nº 212866

MUNICIPALIDAD DISTRITAL DE YUNGAR CARHUAZ - ANCASH
C.P.C. Loli Guerrero Eber Wilmer
DNI 70479630
JEFE DE DESARROLLO ECONOMICO

MUNICIPALIDAD DISTRITAL DE YUNGAR CARHUAZ - ANCASH
Ing. Nestor Rodrigo Trujillo Carrera
CIP 106641 DNI 43331583
JEFE DE DESARROLLO URBANO Y OBRAS PUBLICAS

MUNICIPALIDAD DISTRITAL DE YUNGAR CARHUAZ - ANCASH
Econ. Jhon Jair Barrientos León
Colegiatura Nº 4009
TESORERO

MUNICIPALIDAD DISTRITAL DE YUNGAR CARHUAZ - ANCASH
C.P.C. Alejandro Ocrospoma Yanina Melisa
DNI 70787821
GERENTE MUNICIPAL

MUNICIPALIDAD DISTRITAL DE YUNGAR CARHUAZ - ANCASH
Lic. Loli Guerrero Eber Wilmer
DNI: 70479630
JEFE DE DESARROLLO SOCIAL

MUNICIPALIDAD DISTRITAL DE YUNGAR CARHUAZ - ANCASH
C.P.C. Vicente Filomeno Torres Mallqui
DNI 43321950 MAT N° 06-2273
AREA DE ABASTECIMIENTO

MUNICIPALIDAD DISTRITAL DE YUNGAR CARHUAZ - ANCASH
Silvino Nazario Ramírez Giraldo
DNI 42900310
ALCALDE

MUNICIPALIDAD DISTRITAL DE YUNGAR CARHUAZ - ANCASH
C.P.C. Mario Elos Suarez Sánchez
DNI 41652704 MAT 06-615
Asesor Externo
Oficina Presupuesto Y Contabilidad

MUNICIPALIDAD DISTRITAL DE YUNGAR

PLAN DE PREVENCION Y REDUCCION DEL RIESGO DE DESASTRES 2025 – 2030.

FICHA DE IDENTIFICACIÓN DE ZONAS CRÍTICAS INCENDIOS FORESTALES

Código 08IF

I. UBICACIÓN GEOGRÁFICA

Departamento	Provincia	Distrito		Centro Poblado
ANCASH	CARHUAZ	YUNGAR		SAN PEDRO DE ATASH
Sector/Zona	**Altitud (msnm)**	**Datum**	**Zona**	**Coordenadas Geograficas**
	3420	WGS84	18 Sur	-9.405540°
				-77.608660°

IV. REGISTRO FOTOGRAFICO

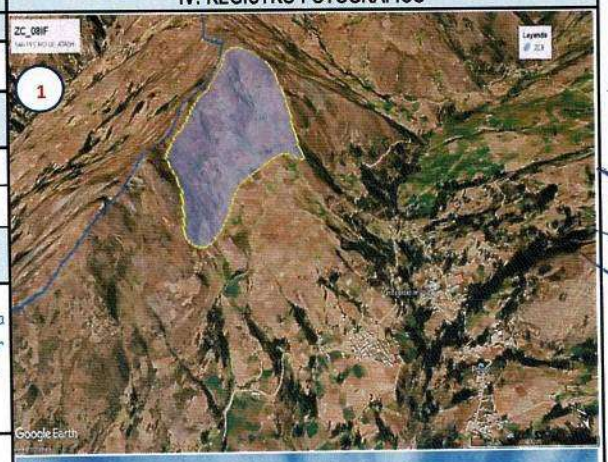

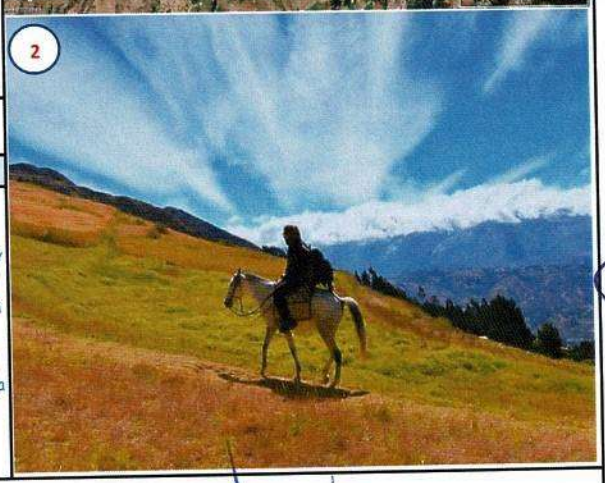

II.DATOS GENERALES

Accesibilidad (Tiempo, distancia y medio de transporte)	La zona critica se encuentra en el caserío de Zanja, y la accesibilidad es desde la plaza de armas de Yungar por la vía vecinal Emp. AN-1111 (Yungar) - Uran - Emp. AN-1111. Aproximadamente 10 min. con vehículo.			
Clasificación de Peligro según origen	Fenómeno Natural		Inducidos	X
Peligro Identificado	Tipo	INCENDIO FORESTAL		
	Descripción			
	El sector se caracteriza por un paisaje de colina con laderas inclinadas cubiertas en su mayoría de matorral y pastos naturales, lo que proporciona abundante material combustible seco. Asimismo, se observa una interfaz con presencia de caminos y actividades agrícolas, incrementando el riesgo debido a prácticas negligentes como quemas no controladas. Además, se observan que la vegetación está expuesta al viento y al sol, facilitando la rápida propagación del fuego.			
Elementos Expuestos	12.2 hac aprox de cultivos			

	Fecha	Descripción del Evento	Fuente
Registre los últimos cinco (5) eventos (Empiece desde el más reciente)		SIN REPORTE	Responsable OGRD- MD Yungar

Nivel de Peligro (cualitativo)	MUY ALTO	ALTO	MEDIO	BAJO
		X		

Ing. Maximiliano A. Ramirez Quito
EVALUADOR DEL RIESGO DE DESASTRES
R.J. N° 047-2025-CENEPRED/J

MUNICIPALIDAD DISTRITAL DE YUNGAR CARHUAZ - ANCASH
C.P.C. Alejandro Ocrisnoma Yanina Melissa
JEFE DE DESARROLLO MUNICIPAL

MUNICIPALIDAD DISTRITAL DE YUNGAR CARHUAZ - ANCASH
Lic. Loli Guerrero Eber Wilmer
DNI: 70479630
JEFE DE DESARROLLO SOCIAL

MUNICIPALIDAD DISTRITAL DE YUNGAR CARHUAZ - ANCASH
C.P.C. Vicente Moriano Torres Maliqui
DNI: 43[illegible]060 MAT N° 06-2273
AREA DE ABASTECIMIENTO

ANEXO Nº 4

FICHAS TECNICAS DE PROYECTOS/ACTIVIDADES

FICHA TECNICA QUE PROYECTO Nº 001

Denominación: **Reforestación mediante plantaciones forestales para la restauración de suelos y ecosistemas afectados por incendios Forestales en el sector de Collpac, del Distrito de Yungar, Provincia de Carhuaz, Departamento de Ancash**

1.0 GENERALIDADES

1.1 Ubicación	
1.1.1 Departamento	Ancash
1.1.2 Provincia	Carhuaz
1.1.3 Distrito	Yungar
1.1.4 Centro Poblado	Qda Collpac

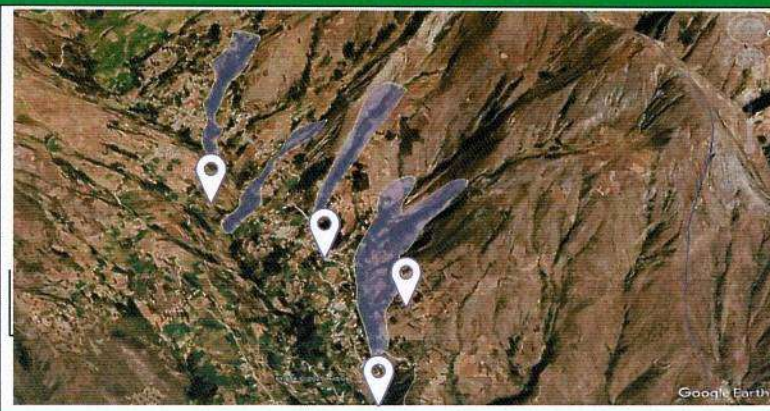

2.0 DE LA SITUACIÓN

2.1 Descripción	2.2 Fotografías
Los incendios forestales son provocados por la mayoría por los campesinos y pobladores para fines como el cambio de uso de suelo, la regeneración de pastos mediante la quema de rastrojos y la tala no controlada de árboles para combustible.	

3.0 DE LA INTERVENCIÓN

3.1 Descripción	3.2 Objetivos
Realizar trabajos de reforestación de plantones del tipo pinos, algarrobos, etc. para la recuperación de 10 ha de cultivo que se vio afectado por un incendio forestal en el sector de Collpac	1. Lograr la siembra y recuperación de 10 Ha consumidas por incendios forestales en el sector de Collpac 2. Recuperar los espacios consumidos por los incendios forestales en el distrito de Yungar
3.3 Plazo de la ejecución	**3.4 Beneficiarios**
25 dias	Pobladores del anexo de Collpac
3.5 Inversión	**3.6 Fuente de financiamiento**
5,000.00	Recursos Propios del PP 0068
3.7 Observaciones	**3.8 Prioridad**
Ninguna	1
3.9 Funcionario responsable	**3.10 Fecha**

MUNICIPALIDAD DISTRITAL DE YUNGAR CARHUAZ - ANCASH
Bianca Elizabeth Cerna Huerta
DNI 46871731
JEFE DE RECURSOS HUMANOS

MUNICIPALIDAD DISTRITAL DE YUNGAR CARHUAZ - ANCASH
Ing. Victor Roberto Trujillo Carrera
CIP 105964 DNI 43341583
JEFE DE DESARROLLO URBANO RURAL Y OBRAS

MUNICIPALIDAD DISTRITAL DE YUNGAR CARHUAZ - ANCASH
Lic. Loli Guerrero Eber Wilmer
DNI: 70479630
JEFE DE DESARROLLO SOCIAL

MUNICIPALIDAD DISTRITAL DE YUNGAR CARHUAZ - ANCASH
C.P.C. Vicente Antonio Torres Maliqui
DNI 42321961 MAT. N° 06-2373
AREA DE ASEO Y MEDIO AMBIENTE

Ing. Emiliano [illegible] Ramirez Quito
EVALUADOR DEL [illegible] DE DESASTRES
R.J. N° 047-2026-CENEPREDJ
CIP N° 212866

MUNICIPALIDAD DISTRITAL DE YUNGAR CARHUAZ - ANCASH
C.P.C. Loli Giraldo Neyser I
DNI 45503610
JEFE DE DESARROLLO ECONOMICO

MUNICIPALIDAD DISTRITAL DE YUNGAR CARHUAZ - ANCASH
C.P.C. Mario Eloy Suarez Sanchez
DNI 31652706 MAT. 06-615
Oficina Presupuesto Y Contabilidad

MUNICIPALIDAD DISTRITAL DE YUNGAR CARHUAZ - ANCASH
Silvino Nazario Ramirez Giraldo
DNI 42900910
ALCALDE

MUNICIPALIDAD DISTRITAL DE YUNGAR CARHUAZ - ANCASH
C.P.C. Alejandrina Ocrospoma Yanina Melisa
DNI 70787627
GERENTE MUNICIPAL

MUNICIPALIDAD DISTRITAL DE YUNGAR CARHUAZ - ANCASH
Jordy Paul Torabuena León
DNI 70348575 Reg. Unic. De Coleg. N° 40095
TESORERO

PLAN DE PREVENCIÓN Y REDUCCIÓN DE RIESGOS DE DESASTRES DEL DISTRITO DE YÚNGAR 2025-2030

Municipalidad Distrital de Yungar	Octubre del 2025

FICHA TECNICA QUE PROYECTO Nº 002

Denominación: Reforestación mediante plantaciones forestales para la restauración de suelos y ecosistemas afectados por incendios Forestales en el sector de Zanja, del Distrito de Yungar, Provincia de Carhuaz, Departamento de Ancash

1.0 GENERALIDADES

1.1 Ubicación	
1.1.1 Departamento	Ancash
1.1.2 Provincia	Carhuaz
1.1.3 Distrito	Yungar
1.1.4 Centro Poblado	Zanja

2.0 DE LA SITUACIÓN

2.1 Descripción	2.2 Fotografías
Los incendios forestales son provocados por la mayoría por los campesinos y pobladores para fines como el cambio de uso de suelo, la regeneración de pastos mediante la quema de rastrojos y la tala no controlada de árboles para combustible.	

3.0 DE LA INTERVENCIÓN

3.1 Descripción	3.2 Objetivos
Realizar trabajos de reforestación de plantones del tipo pinos, algarrobos, etc. para la recuperación de 8.5 ha de cultivo que se vio afectado por un incendio forestal en el sector de Zanja	1. Lograr la siembra y recuperación de 8.5 Ha consumidas por incendios forestales en el sector de Zanja 2. Recuperar los espacios consumidos por los incendios forestales en el distrito de Yungar
3.3 Plazo de la ejecución	**3.4 Beneficiarios**
25 dias	Pobladores del anexo de Zanja
3.5 Inversión	**3.6 Fuente de financiamiento**
5,000.00	Recursos Propios del PP 0068
3.7 Observaciones	**3.8 Prioridad**
Ninguna	1
3.9 Funcionario responsable	**3.10 Fecha**
Municipalidad Distrital de Yungar	Octubre del 2025

MUNICIPALIDAD DISTRITAL DE YUNGAR CARHUAZ - ANCASH
Ing. Víctor Rodolfo Trujillo Carrera
DNI: 41964153
JEFE DE DESARROLLO URBANO Y OBRAS

MUNICIPALIDAD DISTRITAL DE YUNGAR CARHUAZ - ANCASH
Lic. Loli Guerrero Eber Wilmer
DNI: 70479630
JEFE DE DESARROLLO SOCIAL

MUNICIPALIDAD DISTRITAL DE YUNGAR CARHUAZ - ANCASH
Cristo Vicente Torres Mallqui
DNI 42392[illegible]
Nº [illegible]

Ramirez Quito
RO DE DESASTRES
(ENEPRED/J
[illegible]12866

MUNICIPALIDAD DISTRITAL DE YUNGAR CARHUAZ - ANCASH
C.P.C. Loli Giraldo Neyser I
DNI 45503610
JEFE DE DESARROLLO ECONOMICO

MUNICIPALIDAD DISTRITAL DE YUNGAR CARHUAZ - ANCASH
C.P.C. Mario Eloy Suárez Sánchez
DNI 31652704 MAT 06-615
Asesor Externo
Oficina Presupuesto Y Contabilidad

MUNICIPALIDAD DISTRITAL DE YUNGAR CARHUAZ - ANCASH
Silvino Nazario Ramírez Giraldo
DNI 42900910
ALCALDE

MUNICIPALIDAD DISTRITAL DE YUNGAR CARHUAZ - ANCASH
C.P.C. Alejandro Derospoma Yanina Melisa
DNI 70787627
GERENTE MUNICIPAL

MUNICIPALIDAD DISTRITAL DE YUNGAR CARHUAZ - ANCASH
Jordy Paul Morabuena León
DNI 70546575 Reg. Unic. De Coleg. Nº 40095
TESORERO

MUNICIPALIDAD DISTRITAL DE YUNGAR CARHUAZ - ANCASH
Bianca Elizabeth Cerna Huerta
DNI 46671731
JEFE DE RECURSOS HUMANOS

PLAN DE PREVENCIÓN Y REDUCCIÓN DE RIESGOS DE DESASTRES DEL DISTRITO DE YÚNGAR 2025-2030

FICHA TECNICA QUE PROYECTO Nº 003

Denominación: **Construccion de Lineas Cortafuego a nivel de terreno natural para el control de la expansion de incendios forestales en el sector Pampa Corral, del distrito de Yungar, provincia de Carhuaz, departamento de Ancash.**

1.0 GENERALIDADES

1.1 Ubicación	
1.1.1 Departamento	Ancash
1.1.2 Provincia	Carhuaz
1.1.3 Distrito	Yungar
1.1.4 Centro Poblado	Pampa Corral

2.0 DE LA SITUACIÓN

2.1 Descripción	2.2 Fotografías
Los incendios forestales son provocados por la mayoría por los campesinos y pobladores para fines como el cambio de uso de suelo, la regeneración de pastos mediante la quema de rastrojos y la tala no controlada de árboles para combustible.	

3.0 DE LA INTERVENCIÓN

3.1 Descripción	3.2 Objetivos
Realizar trabajos de construcción y habilitación de líneas cortafuego a nivel de terreno natural por una longitud de 2.0 km, por un ancho de 2 m, a una profundidad de 0.50 m, En el sector de Pampa Corral	1. Lograr la construccion y habilitación con herramientas manuales y mano de obra de línea cortafuego a nivel de terreno natural por una longitud de 2.0 km, por un ancho de 2 m, a una profundidad de 0.50 2. Lograr el control y evitar la propagación de incendios forestales que afecten a terrenos de cultivo, infraestructura pública de riego, etc.
3.3 Plazo de la ejecución	**3.4 Beneficiarios**
2 meses	Pobladores del anexo de Pampa Corral
3.5 Inversión	**3.6 Fuente de financiamiento**
16,000.00	Recursos Propios del PP 0068
3.7 Observaciones	**3.8 Prioridad**
Ninguna	1
3.9 Funcionario responsable	**3.10 Fecha**

MUNICIPALIDAD DISTRITAL DE YUNGAR CARHUAZ - ANCASH
Bianca Elizabeth Cerna Huerta
DNI 46871721
JEFE DE ASESORÍA JURÍDICA

MUNICIPALIDAD DISTRITAL DE YUNGAR CARHUAZ - ANCASH
Lic. Loli Guerrero Eber Wilmer
DNI 70479630
JEFE DE DESARROLLO SOCIAL

MUNICIPALIDAD DISTRITAL DE YUNGAR CARHUAZ - ANCASH
C.P.C. Vicente Filomeno Torres Quiliqui
DNI 43321150 MAT. Nº 06-273

Ing. Maximiliano A. Ramirez Quito
EVALUADOR DEL RIESGO DE DESASTRES
RUC 1047-2020 CENEPRED/J
CIP Nº 212666

MUNICIPALIDAD DISTRITAL DE YUNGAR CARHUAZ - ANCASH
C.P.C. Mario Eloy Suarez Sánchez
DNI 31652704 MAT 06-615
Asesor Externo
Oficina Presupuesto Y Contabilidad

MUNICIPALIDAD DISTRITAL DE YUNGAR CARHUAZ - ANCASH
C.P.C. Loli Giraldo Neyser I
DNI 45503610
JEFE DE DESARROLLO ECONOMICO

MUNICIPALIDAD DISTRITAL DE YUNGAR CARHUAZ - ANCASH
Silvino Nazario Ramirez Giraldo
DNI 42900910
ALCALDE

MUNICIPALIDAD DISTRITAL DE YUNGAR CARHUAZ - ANCASH
C.P.C. Alejandro Derosporna Yanina Melisa
DNI 70787927
GERENTE MUNICIPAL

MUNICIPALIDAD DISTRITAL DE YUNGAR CARHUAZ - ANCASH
Jordy Roli Moreno Tena León
DNI 70548575 Reg. Unic. De Coleg. N° 40095
TESORERO

FICHA TECNICA QUE PROYECTO Nº 004

Denominación: Construccion de Lineas Cortafuego a nivel de terreno natural para el control de la expansion de incendios forestales en el sector Santa Rosa, del distrito de Yungar, provincia de Carhuaz, departamento de Ancash

1.0 GENERALIDADES

1.1 Ubicación	
1.1.1 Departamento	Ancash
1.1.2 Provincia	Carhuaz
1.1.3 Distrito	Yungar
1.1.4 Centro Poblado	Santa Rosa

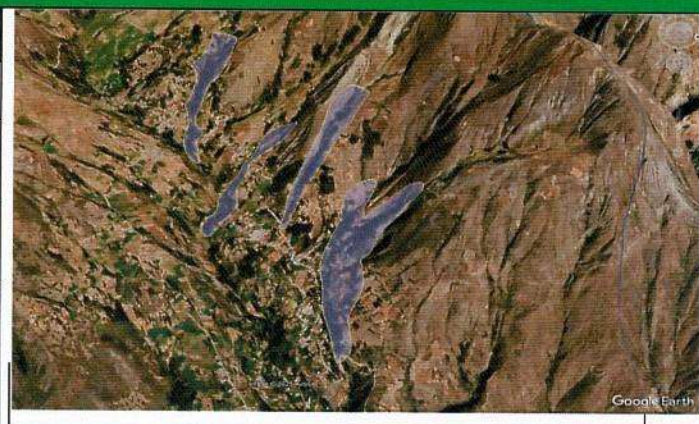

2.0 DE LA SITUACIÓN

2.1 Descripción	2.2 Fotografías
Los incendios forestales son provocados por la mayoría por los campesinos y pobladores para fines como el cambio de uso de suelo, la regeneración de pastos mediante la quema de rastrojos y la tala no controlada de árboles para combustible.	

3.0 DE LA INTERVENCIÓN

3.1 Descripción	3.2 Objetivos
Realizar trabajos de construcción y habilitación de líneas cortafuego a nivel de terreno natural por una longitud de 1.5 km, por un ancho de 2 m, a una profundidad de 0.50 m, En el sector de Zanja	1. Lograr la construccion y habilitación con herramientas manuales y mano de obra de línea cortafuego a nivel de terreno natural por una longitud de 1.5 km, por un ancho de 2 m, a una profundidad de 0.50 m. 2. Lograr el control y evitar la propagación de incendios forestales que afecten a terrenos de cultivo, infraestructura pública de riego, etc.
3.3 Plazo de la ejecución	**3.4 Beneficiarios**
2 meses	Pobladores del CP Santa Rosa
3.5 Inversión	**3.6 Fuente de financiamiento**
14,500.00	Recursos Propios del PP 0068
3.7 Observaciones	**3.8 Prioridad**
Ninguna	1
3.9 Funcionario responsable	**3.10 Fecha**

MUNICIPALIDAD DISTRITAL DE YUNGAR CARHUAZ - ANCASH
Silvino Nazario Ramírez Giraldo
DNI 42900910
ALCALDE

MUNICIPALIDAD DISTRITAL DE YUNGAR CARHUAZ - ANCASH
C.P.C. Alejandro Pérospima Yanina Melisa
DNI 70781827
GERENTE MUNICIPAL

MUNICIPALIDAD DISTRITAL DE YUNGAR CARHUAZ - ANCASH
C.P.C. Mario Eloy Suarez Sánchez
DNI 31652704 MAT. 06-515
Asesor Externo
Oficina Presupuesto Y Contabilidad

PLAN DE PREVENCIÓN Y REDUCCIÓN DE RIESGOS DE DESASTRES DEL DISTRITO DE YÚNGAR 2025-2030

Municipalidad Distrital de Yungar	Octubre del 2025

FICHA TECNICA QUE PROYECTO Nº 005

Denominación: Construccion de Lineas Cortafuego a nivel de terreno natural para el control de la expansion de incendios forestales en el sector Trigopampa, del distrito de Yungar, provincia de Carhuaz, departamento de Ancash.

1.0 GENERALIDADES

1.1 Ubicación	
1.1.1 Departamento	Ancash
1.1.2 Provincia	Carhuaz
1.1.3 Distrito	Yungar
1.1.4 Centro Poblado	Trigopampa

2.0 DE LA SITUACIÓN

2.1 Descripción	2.2 Fotografías
Los incendios forestales son provocados por la mayoría por los campesinos y pobladores para fines como el cambio de uso de suelo, la regeneración de pastos mediante la quema de rastrojos y la tala no controlada de árboles para combustible.	

3.0 DE LA INTERVENCIÓN

3.1 Descripción	3.2 Objetivos
Realizar trabajos de construcción y habilitación de líneas cortafuego a nivel de terreno natural por una longitud de 1.2 km, por un ancho de 2 m, a una profundidad de 0.50 m, En el sector de Trigopampa	1. Lograr la construccion y habilitación con herramientas manuales y mano de obra de línea cortafuego a nivel de terreno natural por una longitud de 1.2 km, por un ancho de 2 m, a una profundidad de 0.50 2. Lograr el control y evitar la propagación de incendios forestales que afecten a terrenos de cultivo, infraestructura pública de riego, etc.
3.3 Plazo de la ejecución	**3.4 Beneficiarios**
1.5 meses	Pobladores del anexo de Trigopampa
3.5 Inversión	**3.6 Fuente de financiamiento**
12,000.00	Recursos Propios del PP 0068
3.7 Observaciones	**3.8 Prioridad**
Ninguna	1
3.9 Funcionario responsable	**3.10 Fecha**

PLAN DE PREVENCIÓN Y REDUCCIÓN DE RIESGOS DE DESASTRES DEL DISTRITO DE YÚNGAR 2025-2030

Municipalidad Distrital de Yungar	Octubre del 2025

FICHA TECNICA QUE PROYECTO Nº 006

Denominación: Construccion de Lineas Cortafuego a nivel de terreno natural para el control de la expansion de incendios forestales en el sector Poyor 2, del distrito de Yungar, provincia de Carhuaz, departamento de Ancash.

1.0 GENERALIDADES

1.1 Ubicación	
1.1.1 Departamento	Ancash
1.1.2 Provincia	Carhuaz
1.1.3 Distrito	Yungar
1.1.4 Centro Poblado	Poyor 2

2.0 DE LA SITUACIÓN

2.1 Descripción	2.2 Fotografías
Los incendios forestales son provocados por la mayoría por los campesinos y pobladores para fines como el cambio de uso de suelo, la regeneración de pastos mediante la quema de rastrojos y la tala no controlada de árboles para combustible.	

3.0 DE LA INTERVENCIÓN

3.1 Descripción	3.2 Objetivos
Realizar trabajos de construcción y habilitación de líneas cortafuego a nivel de terreno natural por una longitud de 1.9 km, por un ancho de 2 m, a una profundidad de 0.50 m, En el sector de Poyor 2	1. Lograr la construccion y habilitación con herramientas manuales y mano de obra de línea cortafuego a nivel de terreno natural por una longitud de 1.9 km, por un ancho de 2 m, a una profundidad de 0.50 2. Lograr el control y evitar la propagación de incendios forestales que afecten a terrenos de cultivo, infraestructura pública de riego, etc.
3.3 Plazo de la ejecución	**3.4 Beneficiarios**
2 meses	Pobladores del anexo de Poyor 2
3.5 Inversión	**3.6 Fuente de financiamiento**
15,000.00	Recursos Propios del PP 0068
3.7 Observaciones	**3.8 Prioridad**
Ninguna	1
3.9 Funcionario responsable	**3.10 Fecha**

FICHA TECNICA QUE PROYECTO Nº 007

Denominación: **Construccion de Lineas Cortafuego a nivel de terreno natural para el control de la expansion de incendios forestales en el sector Atash, del distrito de Yungar, provincia de Carhuaz, departamento de Ancash.**

1.0 GENERALIDADES

1.1 Ubicación	
1.1.1 Departamento	Ancash
1.1.2 Provincia	Carhuaz
1.1.3 Distrito	Yungar
1.1.4 Centro Poblado	San Pedro de Atash

2.0 DE LA SITUACIÓN

2.1 Descripción	2.2 Fotografías
El sector se caracteriza por un paisaje de colina con laderas inclinadas cubiertas en su mayoría de matorral y pastos naturales, lo que proporciona abundante material combustible seco. Asimismo, se observa una interfaz con presencia de caminos y actividades agrícolas.	

3.0 DE LA INTERVENCIÓN

3.1 Descripción	3.2 Objetivos
Realizar trabajos de construcción y habilitación de líneas cortafuego a nivel de terreno natural por una longitud de 1 km, por un ancho de 2 m, a una profundidad de 0.50 m, En el sector de Atash	1. Lograr la construccion y habilitación con herramientas manuales y mano de obra de línea cortafuego a nivel de terreno natural por una longitud de 1 km, por un ancho de 2 m, a una profundidad de 0.50 2. Lograr el control y evitar la propagación de incendios forestales que afecten a terrenos de cultivo, infraestructura pública de riego, etc.
3.3 Plazo de la ejecución	**3.4 Beneficiarios**
2 meses	Pobladores del Atash
3.5 Inversión	**3.6 Fuente de financiamiento**
15,000.00	Recursos Propios del PP 0068
3.7 Observaciones	**3.8 Prioridad**
Ninguna	1

3.9 Funcionario responsable	3.10 Fecha
Municipalidad Distrital de Yungar	Octubre del 2025

ANEXO Nº 5

REGISTROS FOTOGRAFICOS DE LAS ACTIVIDADES PARA LA ELABORACION DEL PPRRD Y ASISTENCIAS TECNICAS IMPARTIDAS POR CENEPRED

Reunión del Equipo Técnico del PPRRD Yúngar ante Incendios Forestales 2025 - 2030 – Cronograma de Trabajo.

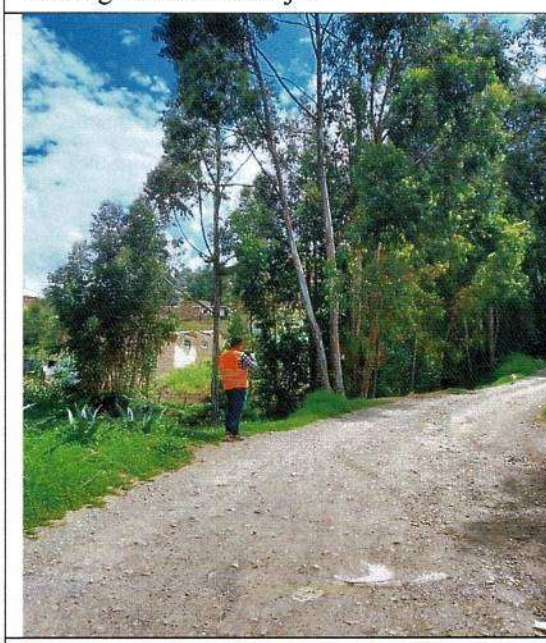

Inspección e identificación de zonas críticas ante Incendios Forestales.

MUNICIPALIDAD DISTRITAL DE YUNGAR CARHUAZ - ANCASH
C.P.C. Loli Giraldo Neyser T.
DNI: 45503610
JEFE DE DESARROLLO ECONOMICO

MUNICIPALIDAD DISTRITAL DE YUNGAR CARHUAZ - ANCASH
Lic. Loli Guerrero Eber Wilmer
DNI: 70479630
JEFE DE DESARROLLO SOCIAL

MUNICIPALIDAD DISTRITAL DE YUNGAR CARHUAZ - ANCASH
Silvino Nazario Ramírez Giraldo
DNI 42980910
ALCALDE

Ing. Maximiliano Z. Ramirez Quito
EVALUADOR DEL RIESGO DE DESASTRES
RJ. Nº 047-2020-CENEPRED/J
CIP Nº 212866

MUNICIPALIDAD DISTRITAL DE YUNGAR CARHUAZ - ANCASH
C.P.C. Alejandro Cerospuma Yanina Melisa
DNI. 70787827
GERENTE MUNICIPAL

MUNICIPALIDAD DISTRITAL DE YUNGAR CARHUAZ - ANCASH
Ing. Elizabeth Cerna Huerta
DNI 46871731
JEFE DE RECURSOS HUMANOS

MUNICIPALIDAD DISTRITAL DE YUNGAR CARHUAZ - ANCASH
Ing. Nestor Robles Carrillo
CIP 116641 CIP 336583
JEFE DE DESARROLLO URBANO RURAL Y OBRAS

MUNICIPALIDAD DISTRITAL DE YUNGAR CARHUAZ - ANCASH
C.P.C. Marin Hoy Suarez Sánchez
DNI 31652705 MAT. 06015
Asesor Legal
Oficina Presupuesto Y Contabilidad

MUNICIPALIDAD DISTRITAL DE YUNGAR CARHUAZ - ANCASH
C.P.C. Vicente Alamiro Torres Mallqui
DNI 43321950 MAT. Nº 06-2273
AREA DE ABASTECIMIENTO

MUNICIPALIDAD DISTRITAL DE YUNGAR CARHUAZ - ANCASH
Lic. Adm. Nora Arena León
DNI 08548575 Reg. Univ. De Colleg. Nº 4095
TESORERO

PLAN DE PREVENCIÓN Y REDUCCIÓN DE RIESGOS DE DESASTRES DEL DISTRITO DE YÚNGAR 2025-2030

REGISTRO DE ASISTENCIAS TECNICAS IMPARTIDAS POR EL CENEPRED PARA LA ELABORACION DEL PPRRD

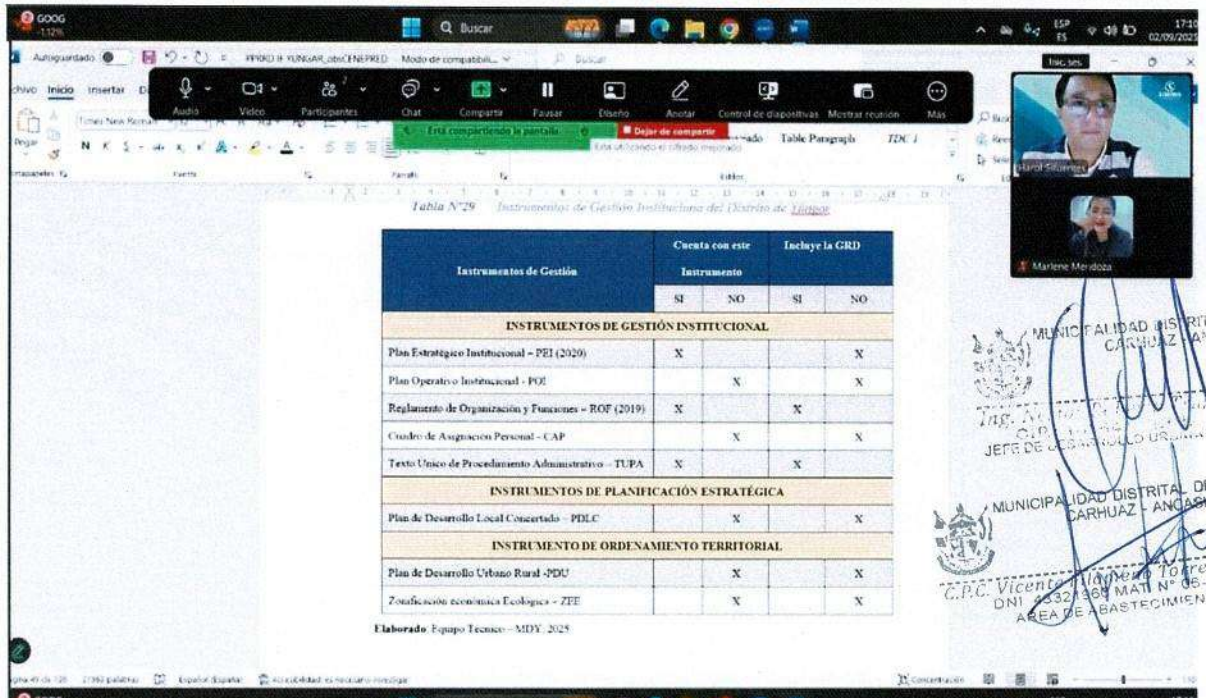

Tabla N°29 Instrumentos de Gestión Institucional del Distrito de Yúngar

Instrumentos de Gestión	Cuenta con este Instrumento		Incluye la GRD	
	SI	NO	SI	NO
INSTRUMENTOS DE GESTIÓN INSTITUCIONAL				
Plan Estratégico Institucional – PEI (2020)	X			X
Plan Operativo Institucional - POI		X		X
Reglamento de Organización y Funciones – ROF (2019)	X		X	
Cuadro de Asignación Personal - CAP		X		X
Texto Unico de Procedimiento Administrativo – TUPA	X		X	
INSTRUMENTOS DE PLANIFICACIÓN ESTRATÉGICA				
Plan de Desarrollo Local Concertado – PDLC		X		X
INSTRUMENTO DE ORDENAMIENTO TERRITORIAL				
Plan de Desarrollo Urbano Rural -PDU		X		X
Zonificación económica Ecológica – ZEE		X		X

Elaborado: Equipo Tecnico – MDY, 2025

MUNICIPALIDAD DISTRITAL DE YUNGAR CARHUAZ - ANCASH
Ing. [illegible] 78 5
JEFE DE DESARROLLO URBANO RURAL Y OBRAS

MUNICIPALIDAD DISTRITAL DE YUNGAR CARHUAZ - ANCASH
C.P.C. Vicente Maximiano Torres Malliqui
DNI 43321369 MAT. N° 06-2273
AREA DE ABASTECIMIENTO

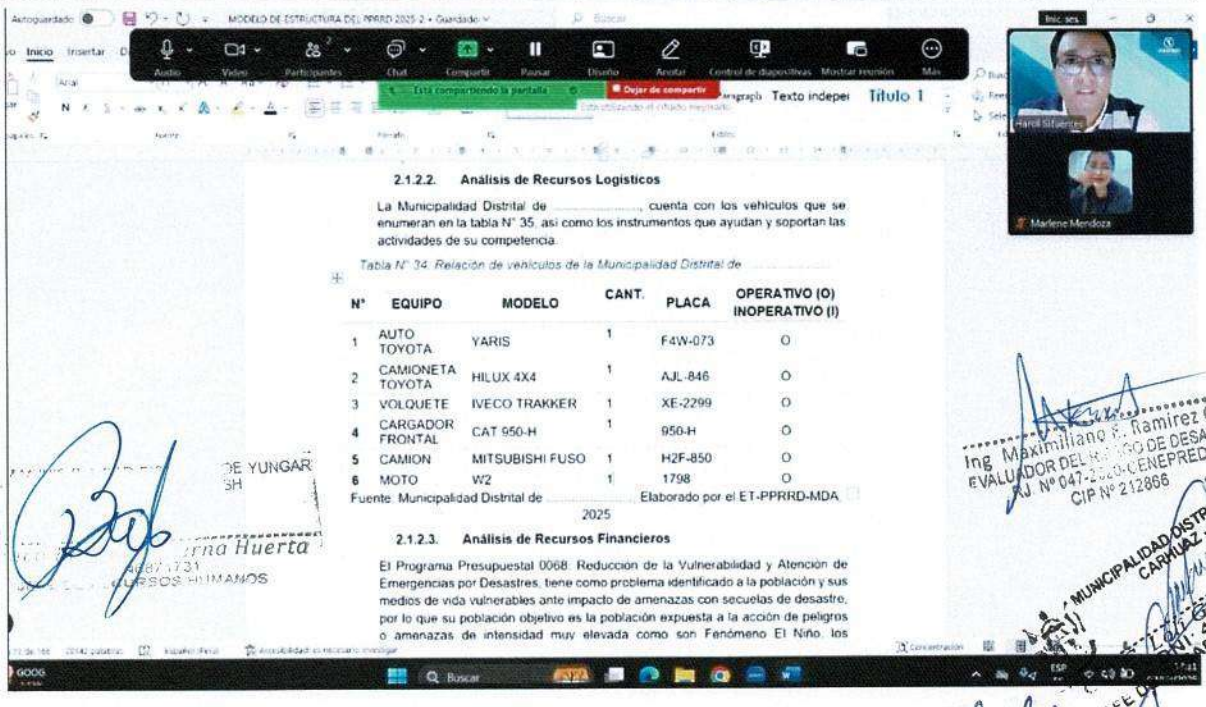

2.1.2.2. Análisis de Recursos Logisticos

La Municipalidad Distrital de ....., cuenta con los vehiculos que se enumeran en la tabla N° 35, asi como los instrumentos que ayudan y soportan las actividades de su competencia.

Tabla N° 34: Relación de vehiculos de la Municipalidad Distrital de .....

N°	EQUIPO	MODELO	CANT.	PLACA	OPERATIVO (O) INOPERATIVO (I)
1	AUTO TOYOTA	YARIS	1	F4W-073	O
2	CAMIONETA TOYOTA	HILUX 4X4	1	AJL-846	O
3	VOLQUETE	IVECO TRAKKER	1	XE-2299	O
4	CARGADOR FRONTAL	CAT 950-H	1	950-H	O
5	CAMION	MITSUBISHI FUSO	1	H2F-850	O
6	MOTO	W2	1	1798	O

Fuente: Municipalidad Distrital de ..... Elaborado por el ET-PPRRD-MDA 2025

2.1.2.3. Análisis de Recursos Financieros

El Programa Presupuestal 0068: Reducción de la Vulnerabilidad y Atención de Emergencias por Desastres, tiene como problema identificado a la población y sus medios de vida vulnerables ante impacto de amenazas con secuelas de desastre, por lo que su población objetivo es la población expuesta a la acción de peligros o amenazas de intensidad muy elevada como son Fenómeno El Niño, los

Ing. Maximiliano E. Ramirez Quito
EVALUADOR DEL RIESGO DE DESASTRES
RJ N° 047-2020-CENEPREDIJ
CIP N° 212866

MUNICIPALIDAD DISTRITAL DE YUNGAR CARHUAZ - ANCASH
Loli Giraldo Neyser T
DNI 45503610
JEFE DE DESARROLLO ECONOMICO

MUNICIPALIDAD DISTRITAL DE YUNGAR CARHUAZ - ANCASH
C.P.C. Alejandro Orosplma Yubina Melisa
DNI 70471327
GERENTE MUNICIPAL

MUNICIPALIDAD DISTRITAL DE YUNGAR CARHUAZ - ANCASH
Lic. Loli Guerrero Eber Wilmer
DNI: 70479630
JEFE DE DESARROLLO SOCIAL

MUNICIPALIDAD DISTRITAL DE YUNGAR CARHUAZ - ANCASH
C.P.C. María Elva Suarez Sánchez
DNI 31652704 MAT. 06-615
Asesor Externo
Oficina de Contabilidad

MUNICIPALIDAD DISTRITAL DE YUNGAR CARHUAZ - ANCASH
Silvino Nazario Ramirez Giraldo
DNI 42900910
ALCALDE

MUNICIPALIDAD DISTRITAL DE YUNGAR CARHUAZ - ANCASH
Jordy Paul Nolbuena León
DNI 70500575 Reg. Unico De Coleg. N° 40095
TESORERO

PLAN DE PREVENCIÓN Y REDUCCIÓN DE RIESGOS DE DESASTRES DEL DISTRITO DE YÚNGAR 2025-2030

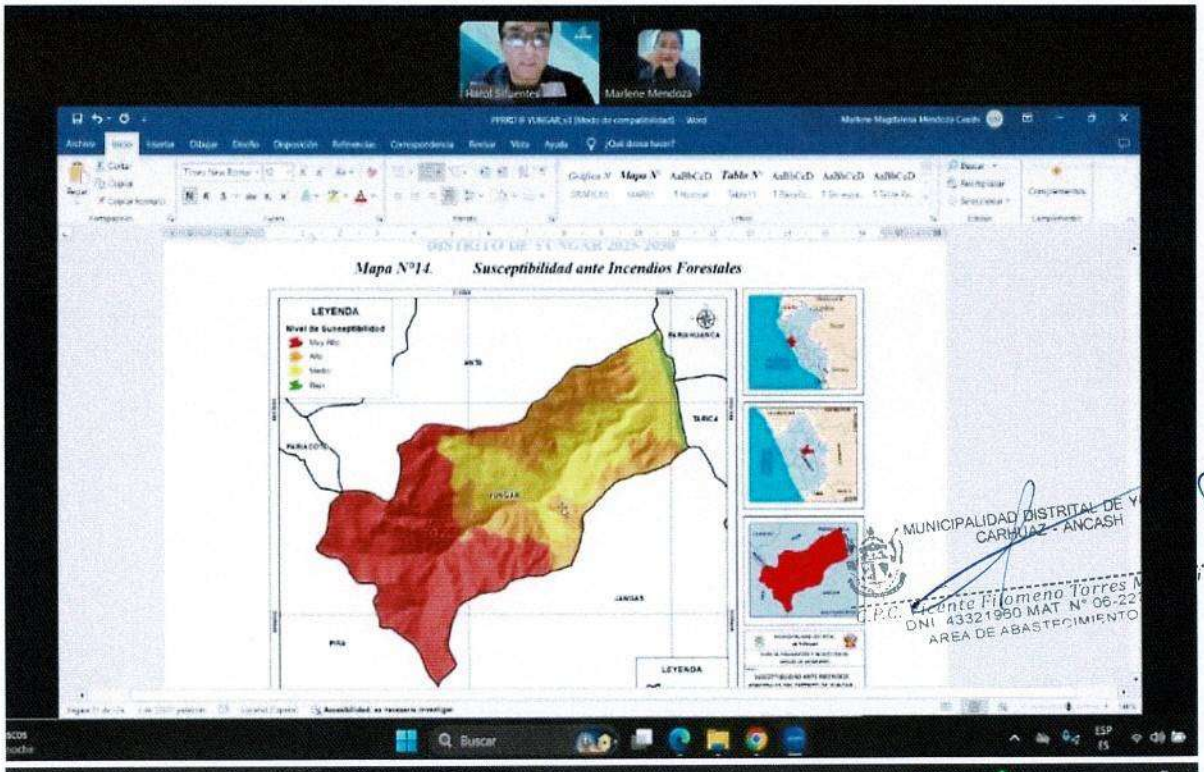

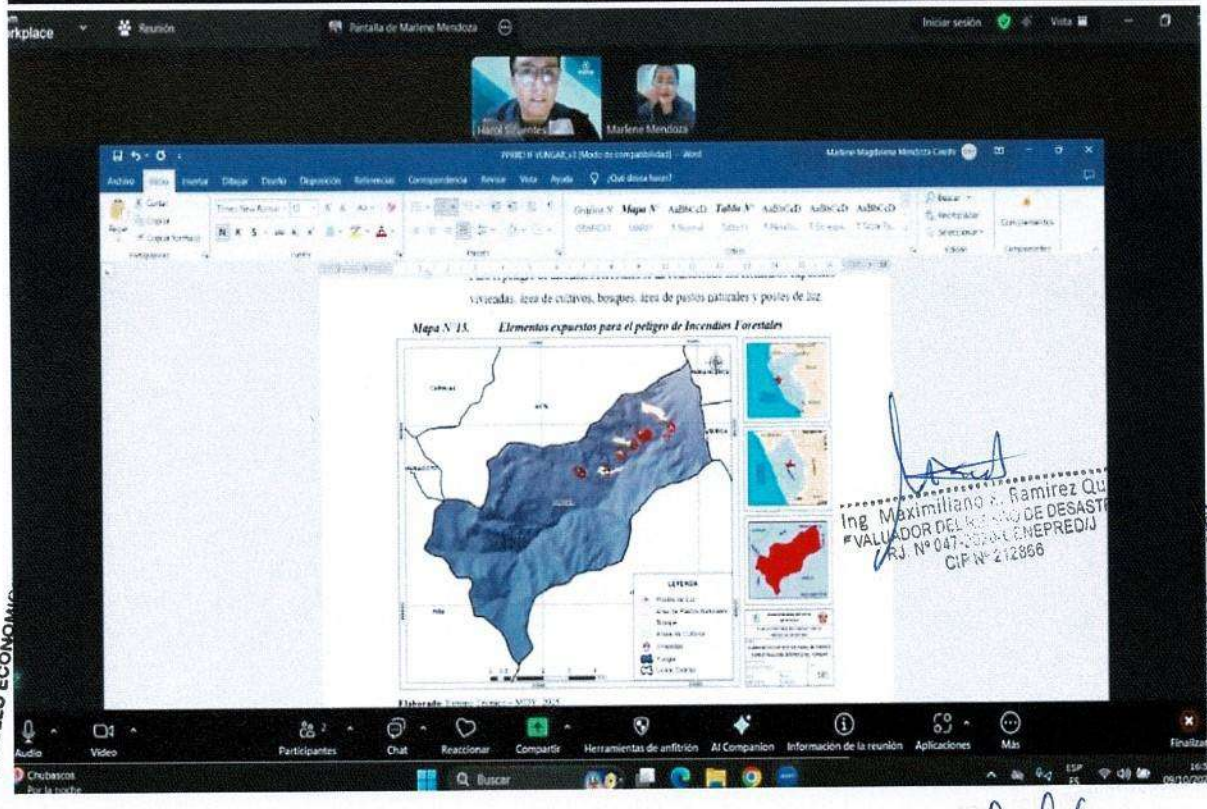

MUNICIPALIDAD DISTRITAL DE YUNGAR
CARHUAZ - ANCASH
Bianca Elizabeth Cerna Huerta
DNI 46671731
JEFE DE RECURSOS HUMANOS

MUNICIPALIDAD DISTRITAL DE YUNGAR
CARHUAZ - ANCASH
Ing. Alejandro Robert Carrillo Carrera
CIP 165541 DNI 43537583
JEFE DE DESARROLLO URBANO RURAL Y OBRAS

MUNICIPALIDAD DISTRITAL DE YUNGAR
CARHUAZ - ANCASH
C.P.C. Lorena Acosta
DNI 46503610
JEFE DE DESARROLLO ECONOMICO

MUNICIPALIDAD DISTRITAL DE YUNGAR
CARHUAZ - ANCASH
Torino Paul Nuñez Huerta León
DNI 70548575 Nro. Unic. De Colegi. N° 4006
TESORERO

MUNICIPALIDAD DISTRITAL DE YUNGAR
CARHUAZ - ANCASH
C.P.C. Alejandro Derespoma Yanina Melisa
DNI 70787927
GERENTE MUNICIPAL

MUNICIPALIDAD DISTRITAL DE YUNGAR
CARHUAZ - ANCASH
Lic. Loli Guerrero Eber Wilmer
DNI: 70479630
JEFE DE DESARROLLO SOCIAL

MUNICIPALIDAD DISTRITAL DE YUNGAR
CARHUAZ - ANCASH
Silvino Nazario Ramirez Giraldo
DNI 42900910
ALCALDE

MUNICIPALIDAD DISTRITAL DE YUNGAR
CARHUAZ - ANCASH
C.P.C. Mario Elio Suarez Sanchez
DNI 31652104 MAT 06-618
Asesor Externo
Oficina Presupuesto Y Contabilidad

PLAN DE PREVENCIÓN Y REDUCCIÓN DE RIESGOS DE DESASTRES DEL DISTRITO DE YÚNGAR 2025-2030

	información.										
E.1.3	Establecer convenio institucional con el CENEPRED para el desarrollo de EVAR e intercambio de información	Convenio Firmado	N° Evar Aprobado	1	2,500.00					2,500.00	PP 00 Vulnerab Emerge
E.1.4	Establecer convenios institucionales con la UNASAM y otras universidades regionales y nacionales para la elaboración de EVARs, diagnóstico del territorio e intercambio de información.	Convenio Firmado	N° Evar Aprobado	1		2,500.00				2,500.00	PP 00 Vulnerab Emerge
E.1.5	Desarrollar estudios de Evaluación del Riesgo de Desastres (EVAR) en los centros poblados de Huellap ante el peligro deslizamiento	Informe Tecnico	N° Evar Aprobado	1	20,000.00					20,000.00	PP 00 Vulnerab Emerge
E.1.6	Elaboración de una Evaluación de Riesgo por inundación fluvial en la quebrada Chupa Uran	Informe Tecnico	N° Evar Aprobado	1		20,000.00				20,000.00	PP 00 Vulnerab Emerge
E.1.7	Elaboración de una Evaluación de Riesgo por inundación en el sector de San Juan	Informe Técnico	N° Evar Aprobado	1			20,000.00			20,000.00	PP 00 Vulnerabilidad y Atención de Emergencias por Desastres
E.1.8	Elaborar un diagnóstico de la vulnerabilidad ante erosión de laderas en las localidades de Carhuaz - Ataquero (factor desencadenante)	Informe Tecnico	N° Informe de Vulnerabilidad	1				20,000.00		20,000.00	PP 0068 Reduccion de la Vulnerabilidad y Atencion de Emergencias por Desastres
OE.02	Objetivo Específico 02 : Prevenir y reducir riesgos de la población y sus medios de vida con enfoque territorial en el distrito de Ataquero.										
E.02.01	Construcción de zanjas de coronación y cunetas de drenaje pluvial en la vía vecinal Carhuaz - Ataquero para el control de erosión	Ficha Tecnica	N° Actividad implementada	1			80,000.00			80,000.00	FONDES - GORE ANCASH PP 0068

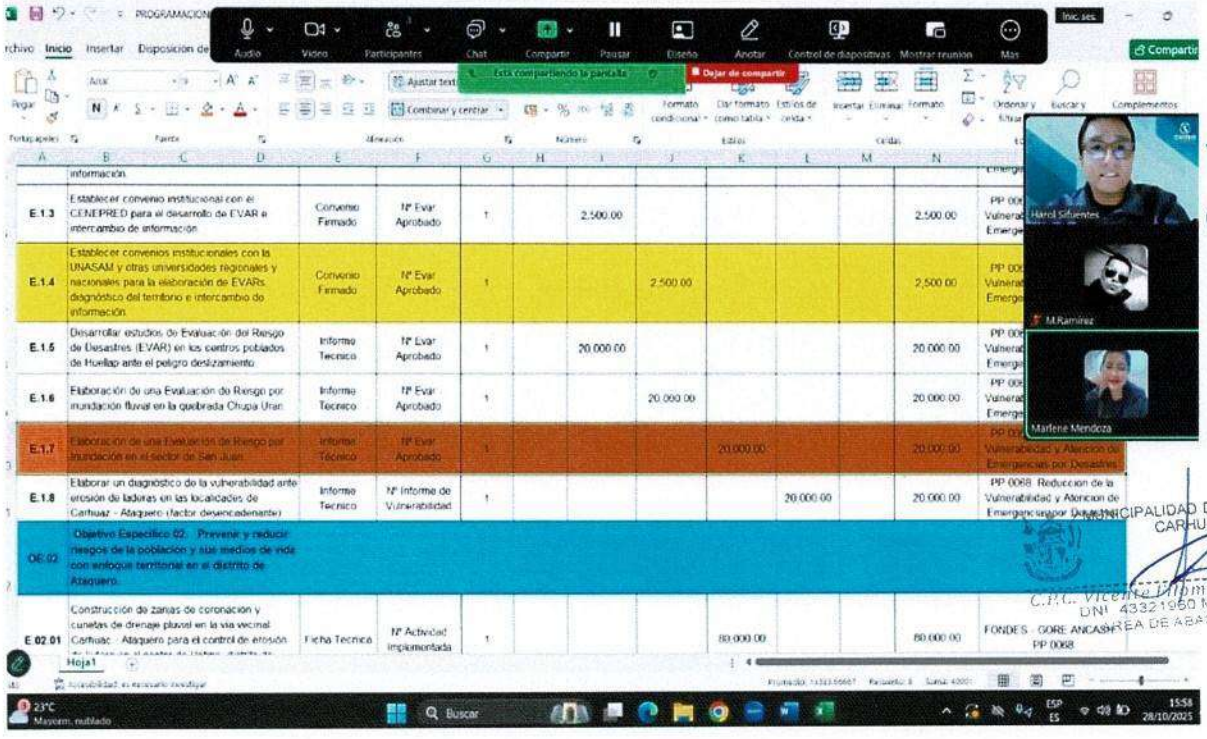

MUNICIPALIDAD DISTRITAL DE YUNGAR CARHUAZ - ANCASH
Bianca Elizabeth Cerna Huerta
DNI 46871731
JEFE DE RECURSOS HUMANOS

MUNICIPALIDAD DISTRITAL DE YUNGAR CARHUAZ - ANCASH
C.P.C. Vicente Hipólito Torres Mallqui
DNI 43321950 MAT N° 06-2273
AREA DE ABASTECIMIENTO

FICHA TÉCNICA DE PROYECTO N° 01

Denominación	FORESTACION CON PLATONES DE ESPECIES NATIVAS, EN EL SECTOR XXXXXXX DEL DISTRITO DE YUMGAR, PROVINCIA DE .....REGION ANCASH

1.0 GENERALIDADES

1.1 Ubicación		
1.1.1. Departamento	Ancash	
1.1.2 Provincia	Carhuaz	
1.1.3 Distrito	Ataquero	
1.1.4 Sector	Huellap	
1.1.5. Coordenadas UTM	Este	253904
	Norte	8804568
	Zona	18 L

1.1.6 Croquis de ubicación

2.0 DE LA SITUACIÓN

2.1 Descripción del Peligro

han observado grietas por expansión de suelos las viviendas de la parte baja del caserio de Quin Puquio, donde también se ha identificado el peligro que representa la reptación y tubificación de suelos para estas viviendas que han sido

2.2 Fotografía de la situación actual

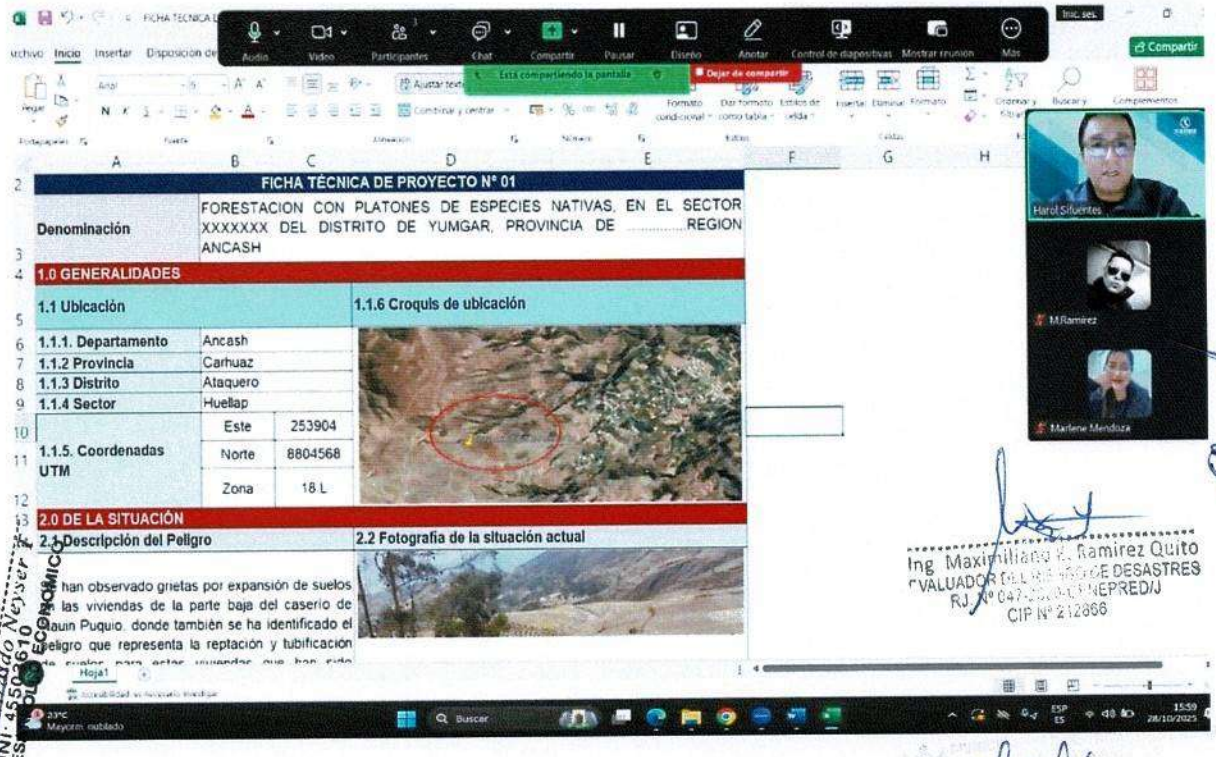

Ing. Maximiliano R. Ramirez Quito
EVALUADOR DE RIESGOS DE DESASTRES
RJ N° 047-2022-CENEPRED/J
CIP N° 212866

MUNICIPALIDAD DISTRITAL DE YUNGAR CARHUAZ - ANCASH
C.P.C. Loli Guerrero Neyser
DNI 45502610
JEFE DE DESARROLLO ECONOMICO

MUNICIPALIDAD DISTRITAL DE YUNGAR CARHUAZ - ANCASH
C.P.C. Alejandro Ocrospoma Yanina Melisa
DNI 70787827
GERENTE MUNICIPAL

MUNICIPALIDAD DISTRITAL DE YUNGAR CARHUAZ - ANCASH
Lic. Loli Guerrero Eber Wilmer
DNI 70479630
JEFE DE DESARROLLO SOCIAL

MUNICIPALIDAD DISTRITAL DE YUNGAR CARHUAZ - ANCASH
Silvino Nazario Ramirez Giraldo
DNI 42900910
ALCALDE

MUNICIPALIDAD DISTRITAL DE YUNGAR CARHUAZ - ANCASH
Jordan Raul Norbuena León
DNI 70548575 Reg. Unic. De Coleg. N° 40095
TESORERO

MUNICIPALIDAD DISTRITAL DE YUNGAR CARHUAZ - ANCASH
C.P.C. Mario Roy Suarez Sánchez
DNI 32652704 MAT 06-615
Asesor Externo
Oficina Presupuesto Y Contabilidad

ANEXO Nº 6
MAPAS TEMATICOS

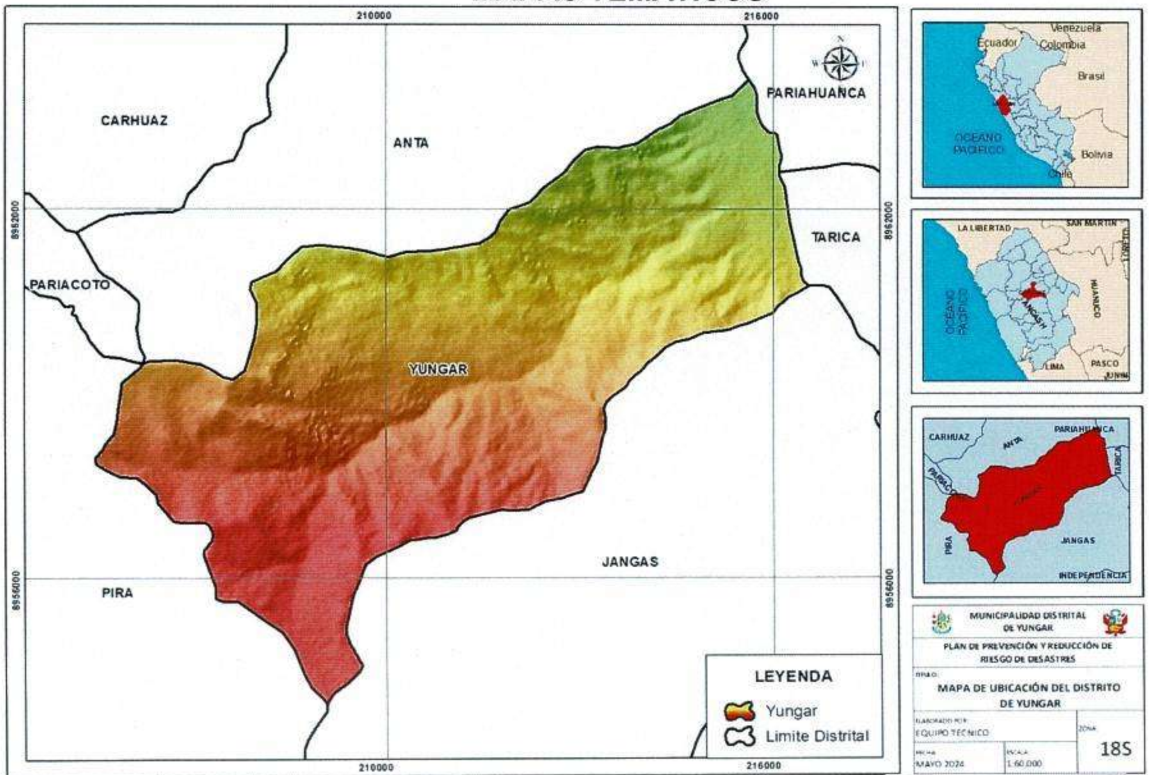

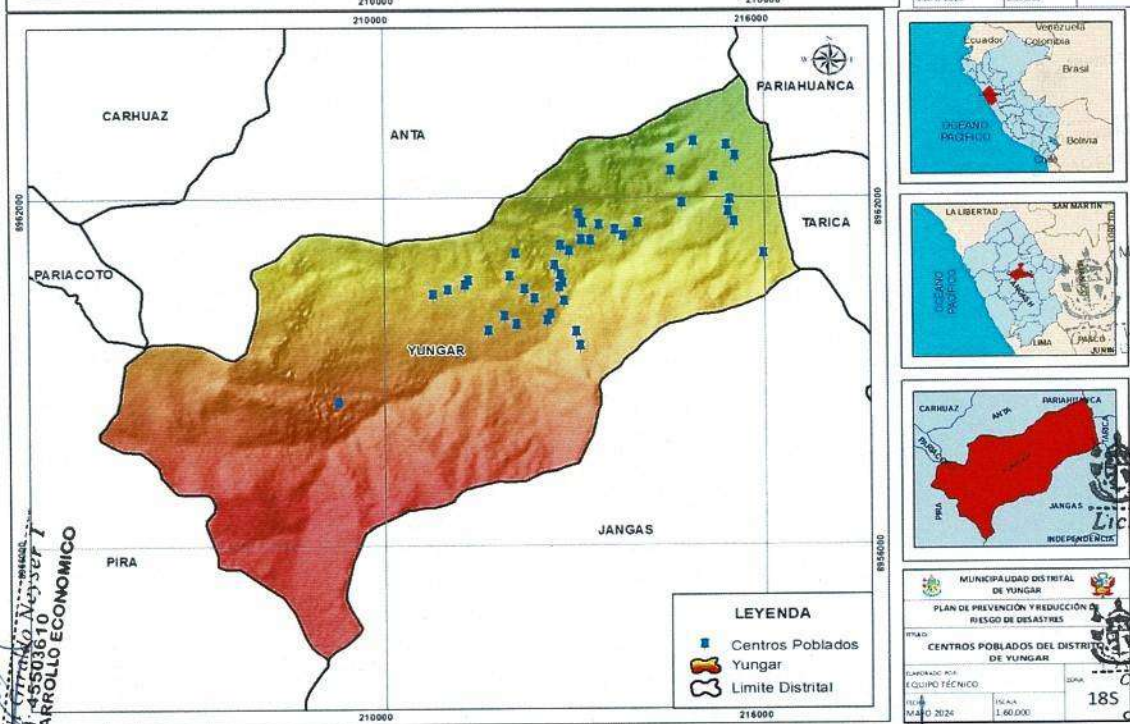

MUNICIPALIDAD DISTRITAL DE YUNGAR CARHUAZ - ANCASH
Vicente Filomeno Torres Mallqui
DNI 43321960 MAT Nº 06-2273
AREA DE ABASTECIMIENTO

MUNICIPALIDAD DISTRITAL DE YUNGAR CARHUAZ - ANCASH
Lic. Loli Guerrero Eber Wilmer
DNI: 70479630
JEFE DE DESARROLLO SOCIAL

MUNICIPALIDAD DISTRITAL DE YUNGAR CARHUAZ - ANCASH
C.P.C. Mario Eloy Suarez Sánchez
DNI 31652704 MAT 06-615
Asesor Externo
Oficina Presupuesto Y Contabilidad

MUNICIPALIDAD DISTRITAL DE YUNGAR CARHUAZ - ANCASH
C.P.C. Lop Giraldo Neyser I
DNI: 45503610
JEFE DE DESARROLLO ECONOMICO

MUNICIPALIDAD DISTRITAL DE YUNGAR CARHUAZ - ANCASH
C.P.C. Alejandro Ocrospoma Yanina Melisa
DNI: 70737827
GERENTE MUNICIPAL

MUNICIPALIDAD DISTRITAL DE YUNGAR CARHUAZ - ANCASH
Silvino Nazario Ramirez Giraldo
DNI 42900910
ALCALDE

Ing. Maximiliano E. Ramirez Quito
EVALUADOR DEL RIESGO DE DESASTRES
RJ. Nº 047-2020-CENEPRED/J
CIP Nº 212866

MUNICIPALIDAD DISTRITAL DE YUNGAR CARHUAZ - ANCASH
Jordy Paul Carabajina León
DNI 7054... Reg. Unic. De Coleg. Nº 40095
TESORERO

MUNICIPALIDAD DISTRITAL DE YUNGAR CARHUAZ - ANCASH
Bianca Lizabeth Carna Huerta
DNI 466...731
JEFE DE RECURSOS HUMANOS

PLAN DE PREVENCIÓN Y REDUCCIÓN DE RIESGOS DE DESASTRES DEL DISTRITO DE YÚNGAR 2025-2030

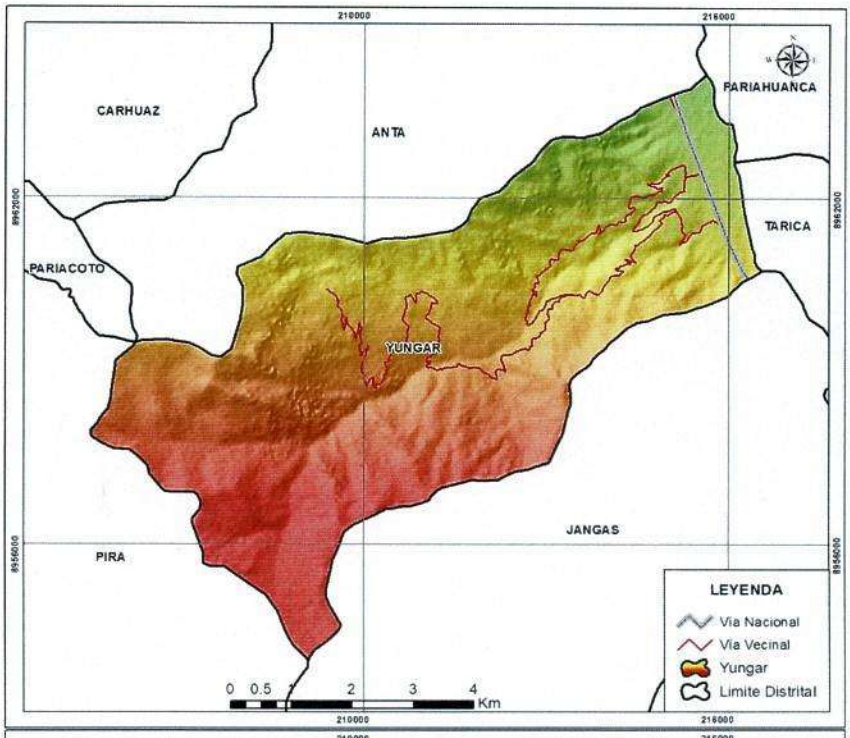

MUNICIPALIDAD DISTRITAL DE YUNGAR
PLAN DE PREVENCIÓN Y REDUCCIÓN DE RIESGO DE DESASTRES
TITULO: RED VIAL DEL DISTRITO DE YUNGAR
ELABORADO POR: EQUIPO TÉCNICO
ZONA: 18S
FECHA: MAYO 2024
ESCALA: 1:60,000

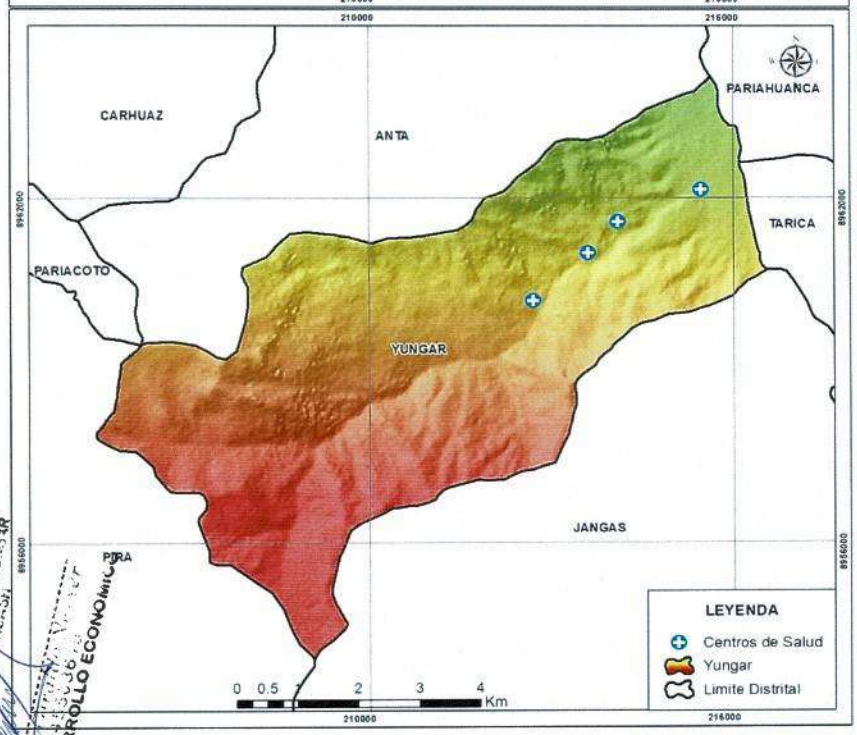

MUNICIPALIDAD DISTRITAL DE YUNGAR
PLAN DE PREVENCIÓN Y REDUCCIÓN DE RIESGO DE DESASTRES
TITULO: CENTROS DE SALUD DEL DISTRITO DE YUNGAR
ELABORADO POR: EQUIPO TÉCNICO
FECHA: MAYO 2024
ESCALA: 1:60,000

MUNICIPALIDAD DISTRITAL DE YUNGAR
CARHUAZ - ANCASH
Ing. Nestor Robert Trujillo Gamarra
CIP: 165647 DNI: 43557583
JEFE DE DESARROLLO URBANO RURAL Y OBRAS

MUNICIPALIDAD DISTRITAL DE YUNGAR
CARHUAZ - ANCASH
C.P.C. Vicente Colomeno Torres Mullqui
DNI 43321960 MAT N° 06-2273
AREA DE ABASTECIMIENTO

MUNICIPALIDAD DISTRITAL DE YUNGAR
CARHUAZ - ANCASH
Lic. Loli Guerrero Eber Wilmer
DNI: 70479630
JEFE DE DESARROLLO SOCIAL

MUNICIPALIDAD DISTRITAL DE YUNGAR
CARHUAZ - ANCASH
C.P.C. Mario Eloy Suarez Sánchez
DNI 21652704 MAT 06-515
Asesor Externo
Oficina Presupuesto y Contabilidad

MUNICIPALIDAD DISTRITAL DE YUNGAR
CARHUAZ - ANCASH
JEFE DE DESARROLLO ECONOMICO

MUNICIPALIDAD DISTRITAL DE YUNGAR
CARHUAZ - ANCASH
C.P.C. Alejandro Crospoma Yanina Melisa
DNI 70787827
GERENTE MUNICIPAL

MUNICIPALIDAD DISTRITAL DE YUNGAR
CARHUAZ - ANCASH
Silvino Nazario Ramirez Giraldo
DNI 42900910
ALCALDE

Ing. Maximiliano R. Ramirez Quito
EVALUADOR DEL RIESGO DE DESASTRES
R.J. N° 047-2022-CENEPRED/J
CIP N° 212666

MUNICIPALIDAD DISTRITAL DE YUNGAR
CARHUAZ - ANCASH
Jordy Paul Norabuena León
DNI 70543575 Reg. Univ. De Colegi. N° 40095
TESORERO

MUNICIPALIDAD DISTRITAL DE YUNGAR
CARHUAZ - ANCASH
Blanca Elizabeth Cerna Huerta
DNI 46871731
JEFE DE RECURSOS HUMANOS

PLAN DE PREVENCIÓN Y REDUCCIÓN DE RIESGOS DE DESASTRES DEL DISTRITO DE YÚNGAR 2025-2030

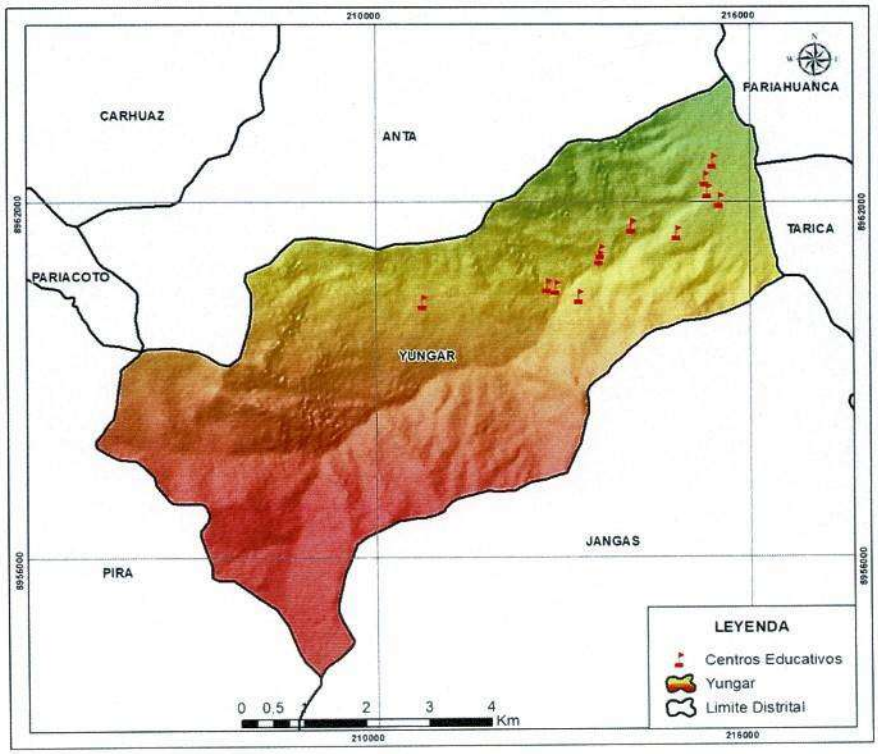

MUNICIPALIDAD DISTRITAL DE YUNGAR
PLAN DE PREVENCIÓN Y REDUCCIÓN DE RIESGO DE DESASTRES
TITULO: CENTROS EDUCATIVOS DEL DISTRITO DE YUNGAR
ELABORADO POR: EQUIPO TÉCNICO
ZONA: 18S
FECHA: MAYO 2024
ESCALA: 1:60,000

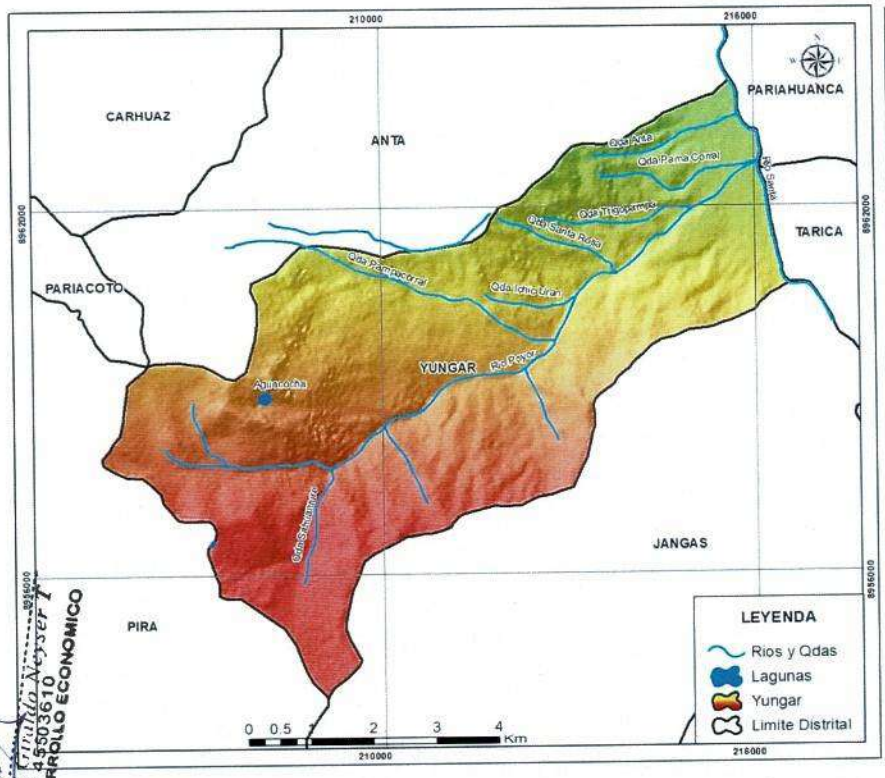

MUNICIPALIDAD DISTRITAL DE YUNGAR
PLAN DE PREVENCIÓN Y REDUCCIÓN DE RIESGO DE DESASTRES
TITULO: RED HIDROGRÁFICA DEL DISTRITO DE YUNGAR
ELABORADO POR: EQUIPO TÉCNICO
ZONA: 18S
FECHA: MAYO 2024
ESCALA: 1:60,000

MUNICIPALIDAD DISTRITAL DE YUNGAR
CARHUAZ - ANCASH
Ing. Nestor Fabricio Trujillo Garcia
DNI: 43537589
CIP: 186641
JEFE DE DESARROLLO URBANO RURAL Y OBRAS

MUNICIPALIDAD DISTRITAL DE YUNGAR
CARHUAZ - ANCASH
C.P.C. Vicente Bienvenido Torres Mallqui
DNI: 43321[illegible]
MAT. Nº 06-2073
ÁREA DE DESARROLLO URBANO

MUNICIPALIDAD DISTRITAL DE YUNGAR
CARHUAZ - ANCASH
Lic. Loli Guerrero Eber Wilmer
DNI: 70479630
JEFE DE DESARROLLO SOCIAL

MUNICIPALIDAD DISTRITAL DE YUNGAR
CARHUAZ - ANCASH
C.P.C. Marco Eloy Suarez Sánchez
DNI: 41502704 MAT. 06-615
Asesor Externo
Oficina Presupuesto Y Contabilidad

MUNICIPALIDAD DISTRITAL DE YUNGAR
CARHUAZ - ANCASH
C.P.C. Carlos Fernando Neyser T.
DNI: 41503610
JEFE DE DESARROLLO ECONOMICO

MUNICIPALIDAD DISTRITAL DE YUNGAR
CARHUAZ - ANCASH
C.P.C. Alejandro Quispoma Yanina Melisa
DNI: [illegible]
GERENTE MUNICIPAL

MUNICIPALIDAD DISTRITAL DE YUNGAR
CARHUAZ - ANCASH
Silvino Nazario Ramírez Giraldo
DNI: 42900910
ALCALDE

Ing. Maximiliano [illegible] Ramirez Quito
EVALUADOR DEL RIESGO DE DESASTRES
RJ. Nº 047-2020-CENEPRED/J
CIP Nº 212866

MUNICIPALIDAD DISTRITAL DE YUNGAR
CARHUAZ - ANCASH
Jordy [illegible] Nolabuena León
DNI: [illegible]8575 Reg. Unic. De Coleg. Nº 40095
TESORERO

MUNICIPALIDAD DISTRITAL DE YUNGAR
Blanca Elizabeth Cerna Huerta
DNI: 46[illegible]
JEFE DE RECURSOS HUMANOS

PLAN DE PREVENCIÓN Y REDUCCIÓN DE RIESGOS DE DESASTRES DEL DISTRITO DE YÚNGAR 2025-2030

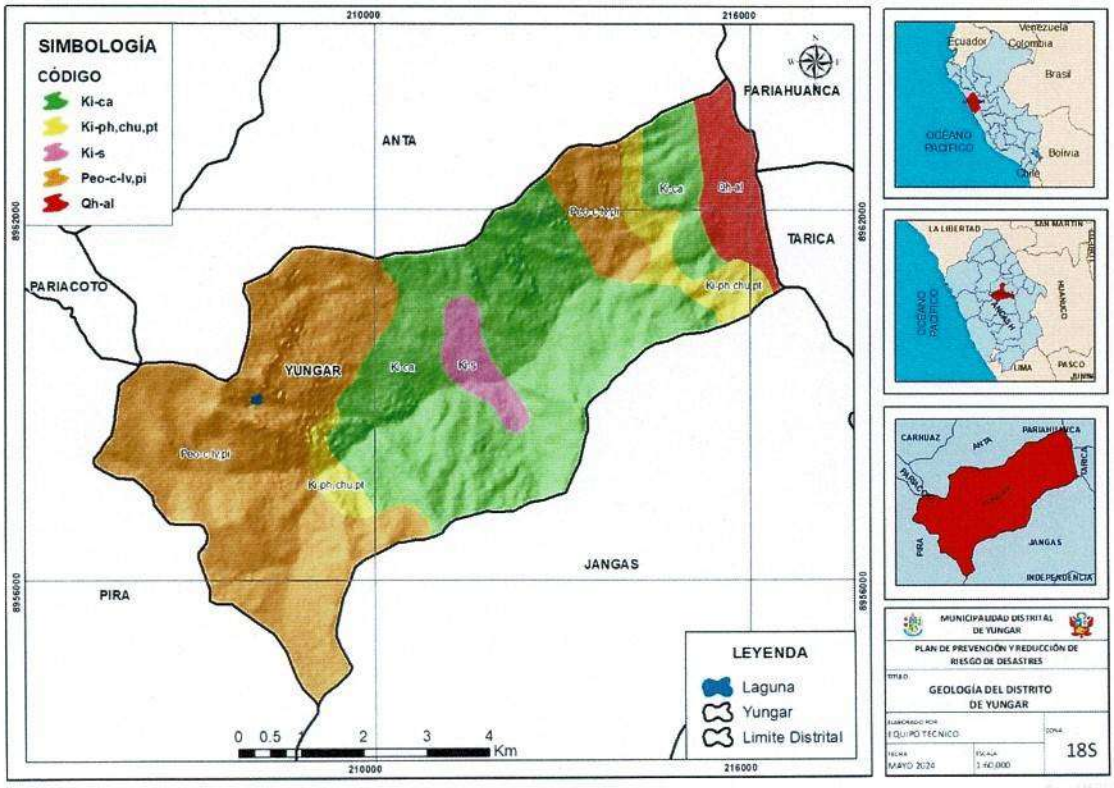

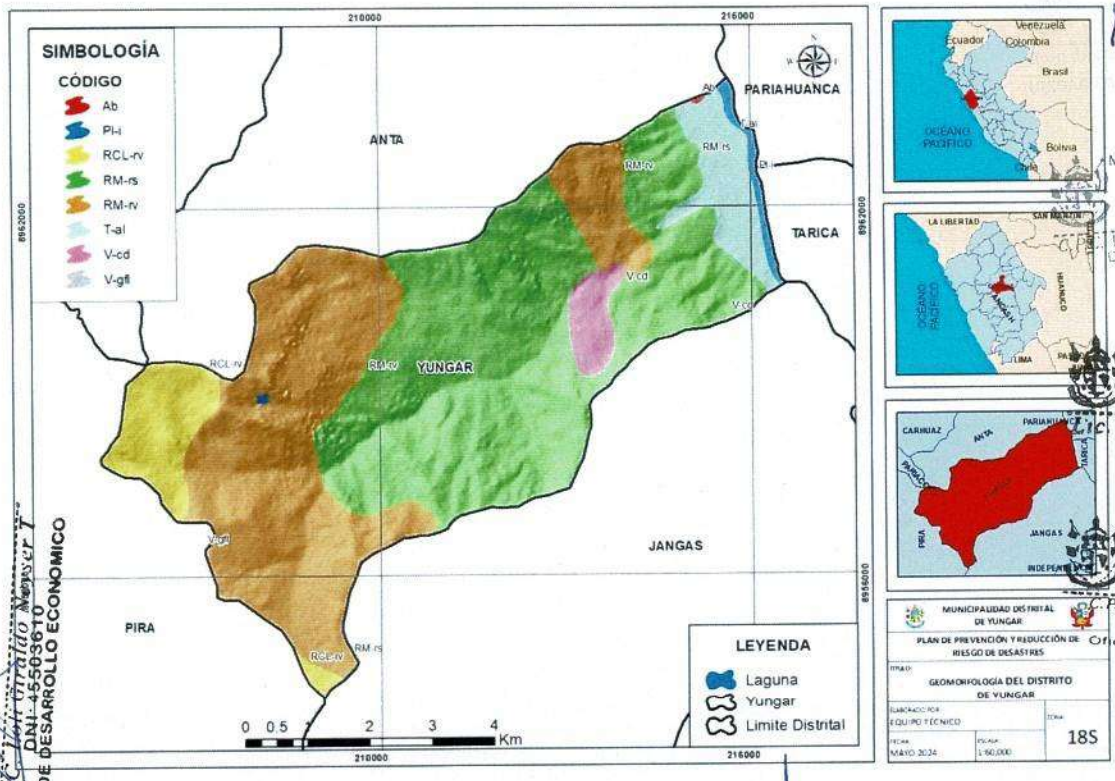

MUNICIPALIDAD DISTRITAL DE YUNGAR
CARHUAZ - ANCASH
Ing. Nestor Raul Trujillo Gamarra
CIP: 185641 DNI: 43537589
JEFE DE DESARROLLO URBANO RURAL Y OBRAS

MUNICIPALIDAD DISTRITAL DE YUNGAR
CARHUAZ - ANCASH
C.P.C. Vicente Alonzeno Torres Malqui
DNI 43321960 MAT N° 06-2273
AREA DE ABASTECIMIENTO

MUNICIPALIDAD DISTRITAL DE YUNGAR
CARHUAZ - ANCASH
Lic. Loli Guerrero Eber Wilmer
DNI: 70479630
JEFE DE DESARROLLO SOCIAL

MUNICIPALIDAD DISTRITAL DE YUNGAR
CARHUAZ - ANCASH
C.P.C. Mario Erik Suarez Sánchez
DNI 31653104 MAT 06-615
Asesor Externo
Oficina Presupuesto y Contabilidad

MUNICIPALIDAD DISTRITAL DE YUNGAR
CARHUAZ - ANCASH
C.P.C. Juan Giraldo Manser
DNI 45503610
JEFE DE DESARROLLO ECONOMICO

MUNICIPALIDAD DISTRITAL DE YUNGAR
CARHUAZ - ANCASH
C.P.C. Alejandro Quispoma Yarina Melisa
DNI 47187627
GERENTE MUNICIPAL

MUNICIPALIDAD DISTRITAL DE YUNGAR
CARHUAZ - ANCASH
Silvino Nazario Ramirez Giraldo
DNI 42500910
ALCALDE

Ing. Maximiliano Ramirez Quito
EVALUADOR DE ... DE DESASTRES
(CENEPRED)
R.J. N° 04... CIP N° 2...2866

MUNICIPALIDAD DISTRITAL DE YUNGAR
CARHUAZ - ANCASH
Jorge Paul ... Buenaventura León
DNI 70545575 Reg. Unic. De Colleg. N° 40095
TESORERO

MUNICIPALIDAD DISTRITAL DE YUNGAR
CARHUAZ - ANCASH
Bianca Elizabeth Leon Huerta
DNI 46871731
JEFE DE RECURSOS HUMANOS

PLAN DE PREVENCIÓN Y REDUCCIÓN DE RIESGOS DE DESASTRES DEL DISTRITO DE YÚNGAR 2025-2030

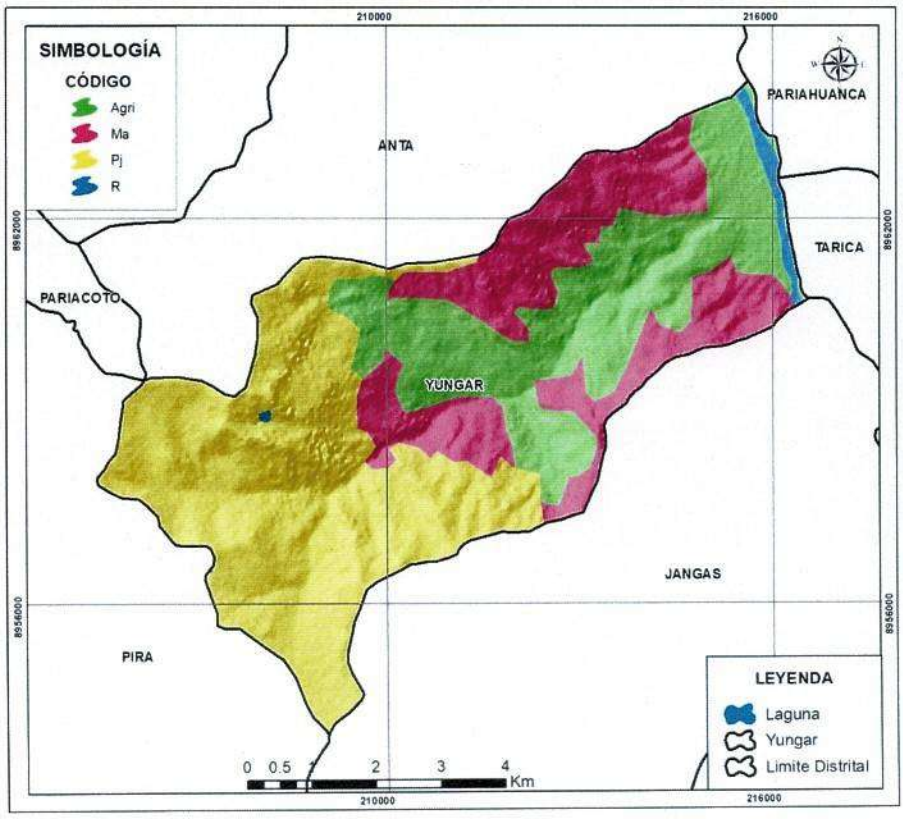

MUNICIPALIDAD DISTRITAL DE YUNGAR

PLAN DE PREVENCIÓN Y REDUCCIÓN DE RIESGO DE DESASTRES

TITULO: GEOMORFOLOGÍA DEL DISTRITO DE YUNGAR

ELABORADO POR: EQUIPO TÉCNICO | ZONA: 18S

FECHA: MAYO 2024 | ESCALA: 1:60,000

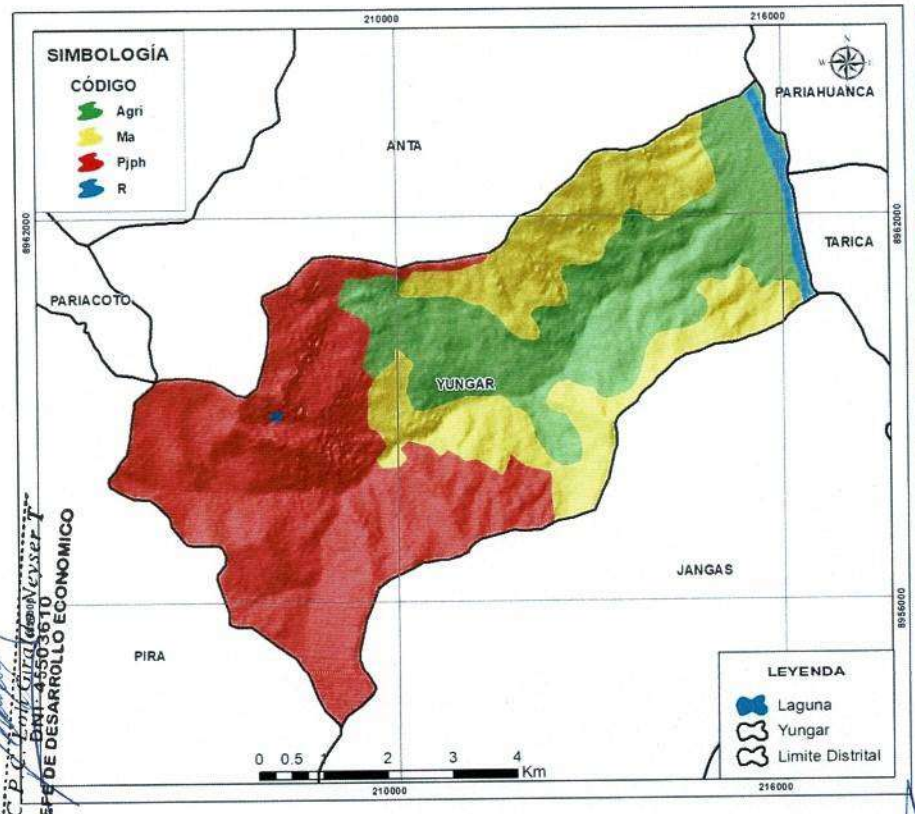

MUNICIPALIDAD DISTRITAL DE YUNGAR

PLAN DE PREVENCIÓN Y REDUCCIÓN DE RIESGO DE DESASTRES

TITULO: ECOSISTEMAS DEL DISTRITO DE YUNGAR

ELABORADO POR: EQUIPO TÉCNICO | ZONA: 18S

FECHA: MAYO 2024 | ESCALA: 1:60,000

MUNICIPALIDAD DISTRITAL DE YUNGAR
CARHUAZ - ANCASH
Bianca Elizabeth Leon Huerta
DNI 4687 1731
JEFE DE RECURSOS HUMANOS

MUNICIPALIDAD DISTRITAL DE YUNGAR
CARHUAZ - ANCASH
Ing. Nestor Fernando Trujillo Carrera
JEFE DE ASESORÍA DE DESARROLLO URBANO Y OBRAS
CIP N° 232758

MUNICIPALIDAD DISTRITAL DE YUNGAR
CARHUAZ - ANCASH
C.P.C. Vicente Filomeno Torres Malqui
DNI 43331060 MAT. N° 06-2273
JEFE DE ÁREA DE ABASTECIMIENTO

MUNICIPALIDAD DISTRITAL DE YUNGAR
CARHUAZ - ANCASH
Lic. Loli Guerrero Eber Wilmer
DNI: 70479630
JEFE DE DESARROLLO SOCIAL

MUNICIPALIDAD DISTRITAL DE YUNGAR
CARHUAZ - ANCASH
C.P.C. María Elay Suárez Sánchez
DNI 31852704 MAT 06-613
Asesor Externo
Presupuesto y Contabilidad

MUNICIPALIDAD DISTRITAL DE YUNGAR
CARHUAZ - ANCASH
C.P.C. Loli Cruz Neyser
DNI: 45503610
JEFE DE DESARROLLO ECONOMICO

MUNICIPALIDAD DISTRITAL DE YUNGAR
CARHUAZ - ANCASH
Jordy Pablo Morabuena León
DNI 75458575 Bach. Univ. De Coleg. N° 40095
TESORERO

MUNICIPALIDAD DISTRITAL DE YUNGAR
CARHUAZ - ANCASH
C.P.C. Alejandro Oscar Yanina Melisa
DNI 70767327
GERENTE MUNICIPAL

MUNICIPALIDAD DISTRITAL DE YUNGAR
CARHUAZ - ANCASH
Silvino Nazario Ramírez Giraldo
DNI 42900310
ALCALDE

Ing. Maximiliano Ramirez Quito
EVALUADOR DE GESTIÓN DE DESASTRES
CIP N° 242866

PLAN DE PREVENCIÓN Y REDUCCIÓN DE RIESGOS DE DESASTRES DEL DISTRITO DE YÚNGAR 2025-2030

Mapa 1: Zonas críticas ante Incendios Forestales

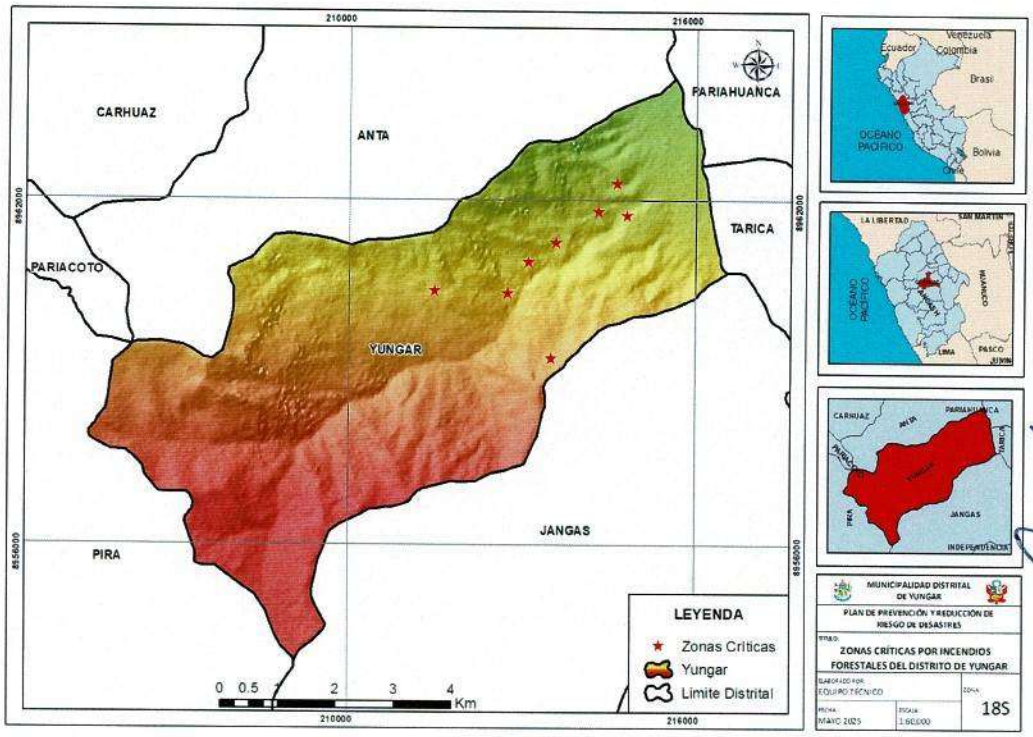

Mapa 2 : Susceptibilidad ante Incendios Forestales

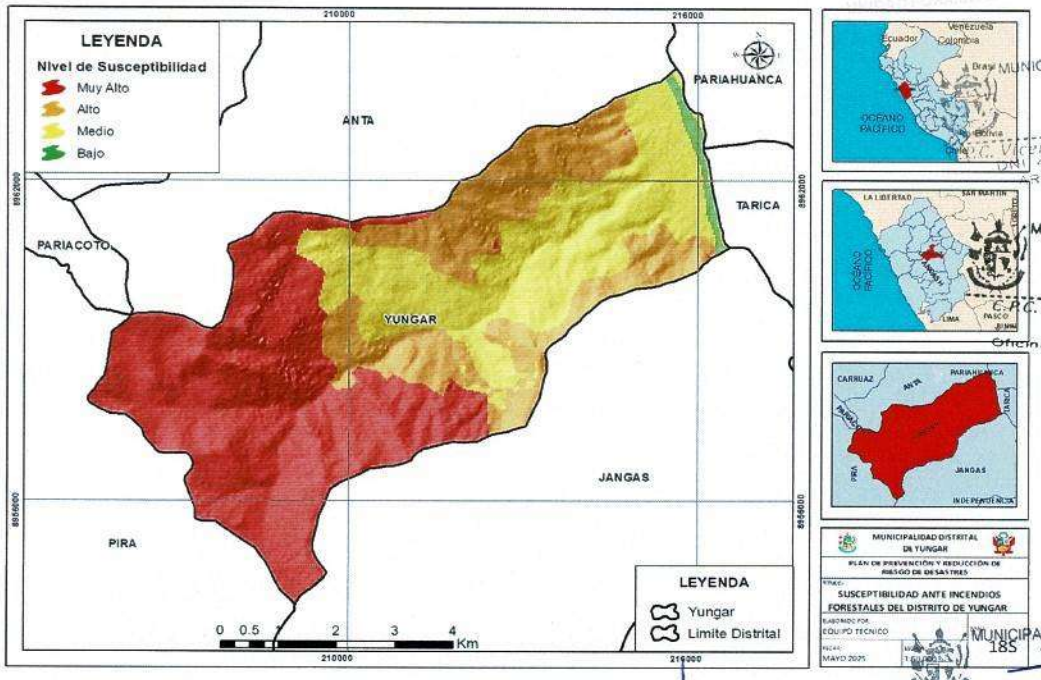

Blanca Elizabeth Cerna Huerta
DNI 46871731
JEFE DE RECURSOS HUMANOS

Ing. Julio Carrillo Carrera
DNI 43353758
JEFE DE DESARROLLO URBANO RURAL Y OBRAS

C.P.C. Vicente Filadelfio Torres Maliqui
DNI 43321960 MAT N° 06-2073
AREA DE ABASTECIMIENTO

C.P.C. Mario Eloy Suarez Sánchez
DNI 31652704 MAT 06-615
Asesor Externo
Oficina Presupuesto Y Contabilidad

Jordy Paul Nolasco Vena León
DNI 70548575 Reg. Univ. De Coleg. N° 40095
TESORERO

Ing. Maximiliano J. Ramirez Quito
EVALUADOR DEL RIESGO DE DESASTRES
RJ. N° 047-2020-CENEPRED/J
CIP N° 212866

C.P.C. Alejandro Cerospima Yanina Melisa
DNI: 70737827
GERENTE MUNICIPAL

Silvino Nazario Ramirez Giraldo
DNI 42900910
ALCALDE

Lic. Loli Guerrero Eber Wilmer
DNI: 70479630
JEFE DE DESARROLLO SOCIAL

C.P.C. Loli Giraldo Neyser I
DNI: 45503610
JEFE DE DESARROLLO ECONOMICO

Mapa 3: Elementos expuestos por Incendios Forestales

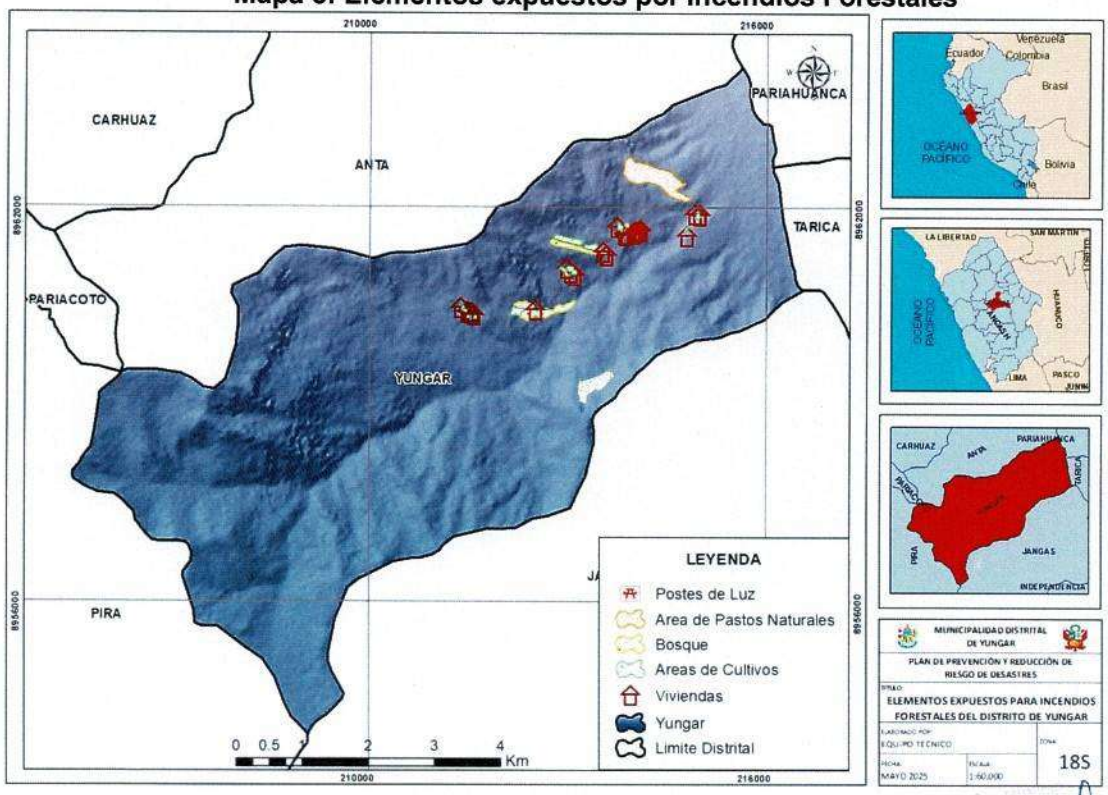

Mapa 4 : Niveles de Escenario de Riesgos ante Incendios Forestales

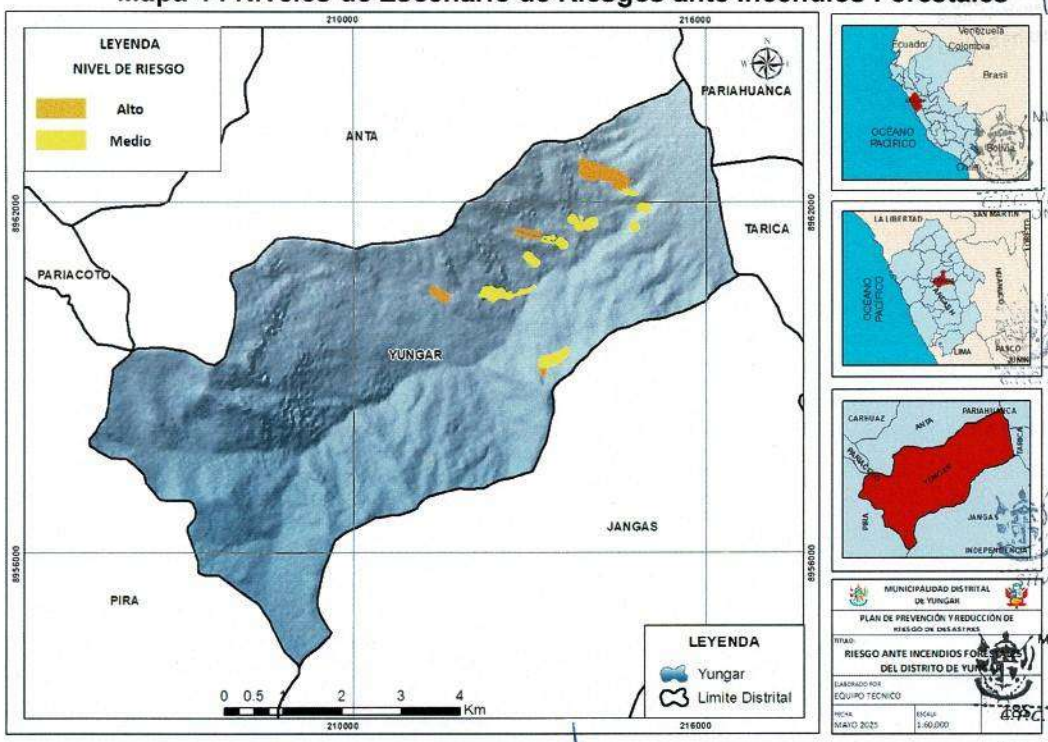

MUNICIPALIDAD DISTRITAL DE YUNGAR CARHUAZ - ANCASH
Bianca Elizabeth Cerro Huerta
DNI 46871731
JEFE DE RECURSOS HUMANOS

MUNICIPALIDAD DISTRITAL DE YUNGAR CARHUAZ - ANCASH
Ing. Nestor Roberto Trujillo Cancino
C.P.: 165641 DNI: 43251583
JEFE DE DESARROLLO URBANO RURAL Y OBRAS

MUNICIPALIDAD DISTRITAL DE YUNGAR CARHUAZ - ANCASH
Vicente Filomeno Torres Mallqui
DNI 43321960 MAT N° 06-2273
AREA DE ASESORAMIENTO

MUNICIPALIDAD DISTRITAL DE YUNGAR CARHUAZ - ANCASH
Alejandro Terrosopina Yanina Melisa
DNI 70707527
GERENTE MUNICIPAL

MUNICIPALIDAD DISTRITAL DE YUNGAR CARHUAZ - ANCASH
Silvino Nazario Ramírez Giraldo
DNI 42900910
ALCALDE

MUNICIPALIDAD DISTRITAL DE YUNGAR CARHUAZ - ANCASH
C.P.C. Mario Elías Suárez Sánchez
DNI 31652704 MAT 06-615
Asesor Externo
Oficina Presupuesto Y Contabilidad

MUNICIPALIDAD DISTRITAL DE YUNGAR CARHUAZ - ANCASH
C.P.C. Loli Giraldo Neyser I
DNI: 45503610
JEFE DE DESARROLLO ECONOMICO

MUNICIPALIDAD DISTRITAL DE YUNGAR CARHUAZ - ANCASH
Lic. Loli Guerrero Eber Wilmer
DNI: 70479630
JEFE DE DESARROLLO SOCIAL

Ing. Maximilia... Ramirez Quito
EVALUADOR D... DE DESASTRES
RJ. N° 04... SEPREDIJ
CIP N° 2...66

MUNICIPALIDAD DISTRITAL DE YUNGAR CARHUAZ - ANCASH
Jordy Paul Nolasco Huena León
DNI 70548575 Reg. Lnic. De Coleg. N° 40095
TESORERO

ANEXO Nº 7
FUENTES DE INFORMACION

- CENEPRED. (2016). Guía Metodológica para elaborar el Plan de Prevención y Reducción de Riesgo de Desastres. Obtenido de: http://www.cenepred.gob.pe/web/wp - content/uploads/Guia_Manuales/Guia- PPRRD-CENEPRED.pdf.
- INDECI. (2025). Registros históricos de ocurrencia de peligros. Obtenido de SINPAD: http://sinpad.indeci.gob.pe/.
- SIGRID (2025). Escenarios de riesgos y elementos expuestos. Obtenido de: https://sigrid.cenepred.gob.pe/sigridv3/.
- INGEMMET. (2025). Zonas críticas. Obtenido de Geocatmin: http://www.ingemmet.gob.pe/zonas-criticas-por-peligro-geologico
- PCM, SGRD, CENEPRED & INDECI. Obtenido de Plan Nacional de Gestión del Riesgo de Desastres al 2030.
- ANA. (2025). Delimitación y codificación de unidades hidrográficas del Perú. Consultado en: https://snirh.ana.gob.pe/ObservatorioSNIRH/
- INEI. (2018). Censo Nacional del 2017: XII de Población, VII de Vivienda y III de Comunidades Campesinas.
- MINAM. (2015). Mapa Nacional de Cobertura Vegetal - Memoria descriptiva. Lima: Imprenta TIPSAL S.A.C.
- MINEDU. (2025). Padrón de Instituciones Educativas y Programas que gestiona la Unidad de Estadística del Ministerio de Educación. Consultado en: http://escale.minedu.gob.pe/padron-de-iiee.
- Portal web del Sistema de Información Geológica y Catastral Minero (GEOCATMIN): http://GEOCATMIN.ingemmet.gob.pe/GEOCATMIN/.
- Portal web del Ministerio de Economía y Finanzas (MEF) Página Amigable para consulta de Consulta del Gasto Presupuestal de los Organismo Públicos Descentralizados: http://apps5.mineco.gob.pe/transparencia/Navegador/default.aspx.
- RENIEC 2023: https://www.reniec.gob.pe/portal/masServiciosLinea.htm
- MINSA 2023: https://www.minsa.gob.pe/reunis/.
- OSIPTEL 2023: https://serviciosweb.osiptel.gob.pe/CoberturaMovil/#.
- INFOMIDIS 09/2023: http://sdv.midis.gob.pe/RedInforma/Reporte/Reporte/18.

MUNICIPALIDAD DISTRITAL DE YUNGAR CARHUAZ - ANCASH
Lic. Loli Guerrero Eber Wilmer
DNI: 70479630
JEFE DE DESARROLLO SOCIAL

Ing. Maximiliano Ramirez Quito
EVALUADOR DEL RIESGO DE DESASTRES
RJ. Nº 047-2020-CENEPRED/J
CIP Nº 212866

MUNICIPALIDAD DISTRITAL DE YUNGAR CARHUAZ - ANCASH
C.P.C. Mario Elar Suarez Sánchez
Asesor Externo
Oficina Presupuesto y Contabilidad

MUNICIPALIDAD DISTRITAL DE YUNGAR CARHUAZ - ANCASH
Silvino Nazario Ramírez Giraldo
DNI 42900919
ALCALDE

MUNICIPALIDAD DISTRITAL DE YUNGAR CARHUAZ - ANCASH
C.P.C. Alejandro Acrospoma Yanina Melisa
DNI. 70757327
GERENTE MUNICIPAL

MUNICIPALIDAD DISTRITAL DE YUNGAR CARHUAZ - ANCASH
Jordy Paul Carhuayena León
DNI 70485[illegible] Univ. De Coleg. N° 40095
TESORERO