



LLUVIAS



CENEPRED

Centro Nacional de Estimación, Prevención y
Reducción del Riesgo de Desastres

ESCENARIO DE RIESGO ANTE EL PRONÓSTICO DE PRECIPITACIONES EN LA SIERRA

DEL 24 AL 25 DE ENERO DE 2026

I. COMPORTAMIENTO DE LAS PRECIPITACIONES A NIVEL NACIONAL

En diciembre de 2025, se registraron superávits de precipitación superiores al 100% en algunas regiones de la sierra norte (Cajamarca), sierra sur (Tacna), selva norte (Loreto) y selva sur (Madre Dios). En contraste, se observaron anomalías negativas de entre -60% y -100% en diversas estaciones meteorológicas del país, con excepción del sector de la selva central.

Figura 01.: Frecuencia e Intensidad de lluvias de diciembre 2025.

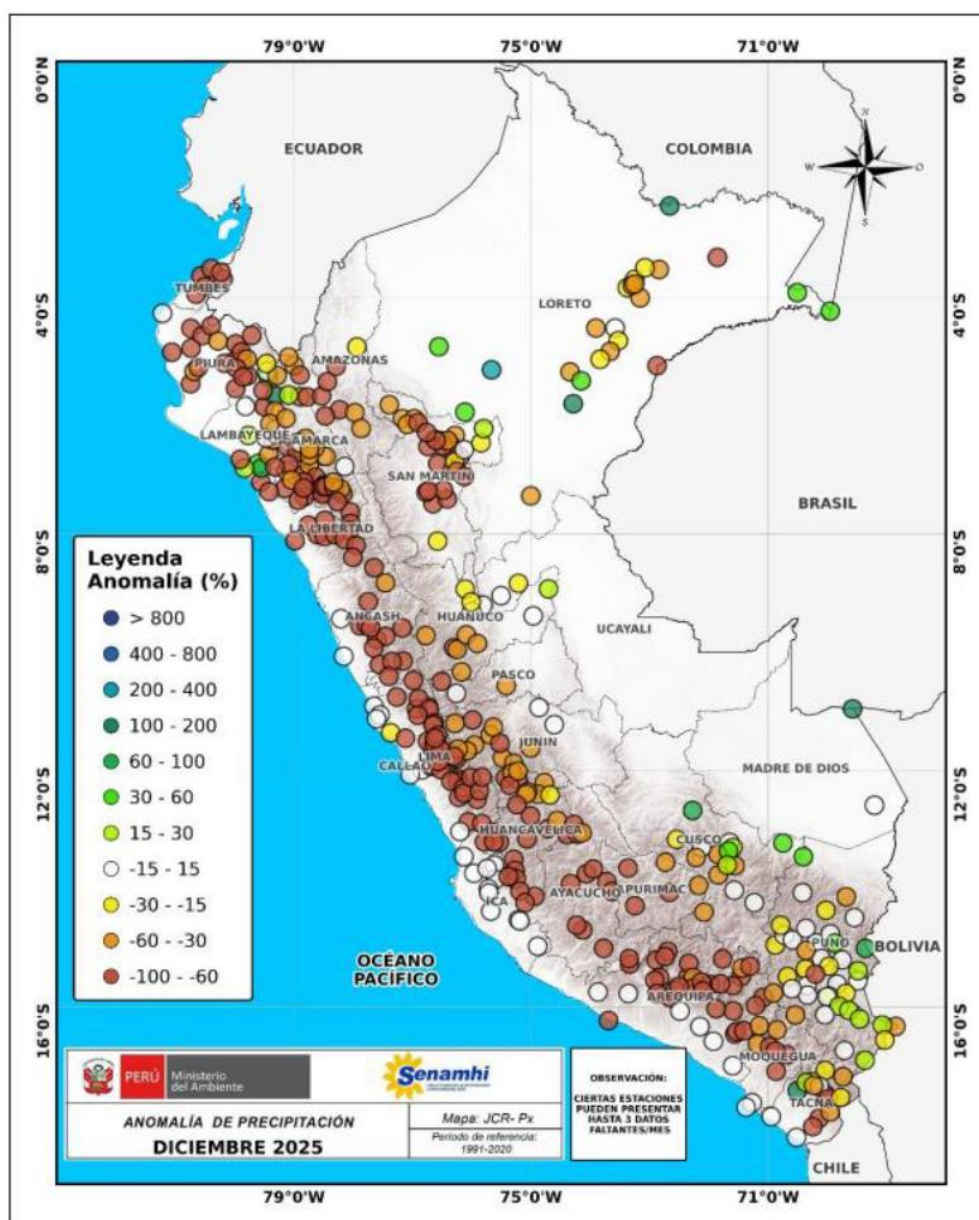

Fuente: SENAMHI (Diciembre, 2025).

II. PERSPECTIVAS

El SENAMHI informa que, entre el sábado 24 al domingo 25 de enero, se prevén precipitaciones (nieve, granizo, aguanieve y lluvia), de moderada a fuerte intensidad, en la sierra. Se espera la ocurrencia de granizo en zonas por encima de los 2800 m s. n. m. y nevadas en localidades sobre los 3800 m s. n. m. de la sierra central y sierra sur. Estas precipitaciones estarán acompañadas de descargas eléctricas y ráfagas de viento con velocidades cercanas a los 35 km/h. Asimismo, se prevé un incremento de la nubosidad durante la tarde y noche, además se espera lluvia dispersa en la costa.

El sábado 24 de enero se esperan acumulados de lluvia entre los 13 y 20 mm/día en la sierra norte, entre 10 y 21 mm/día en la sierra centro y valores entre 12 y 26 mm/día en la sierra sur.

Figura 2. Pronóstico de precipitaciones en la sierra del 24 de enero del 2026

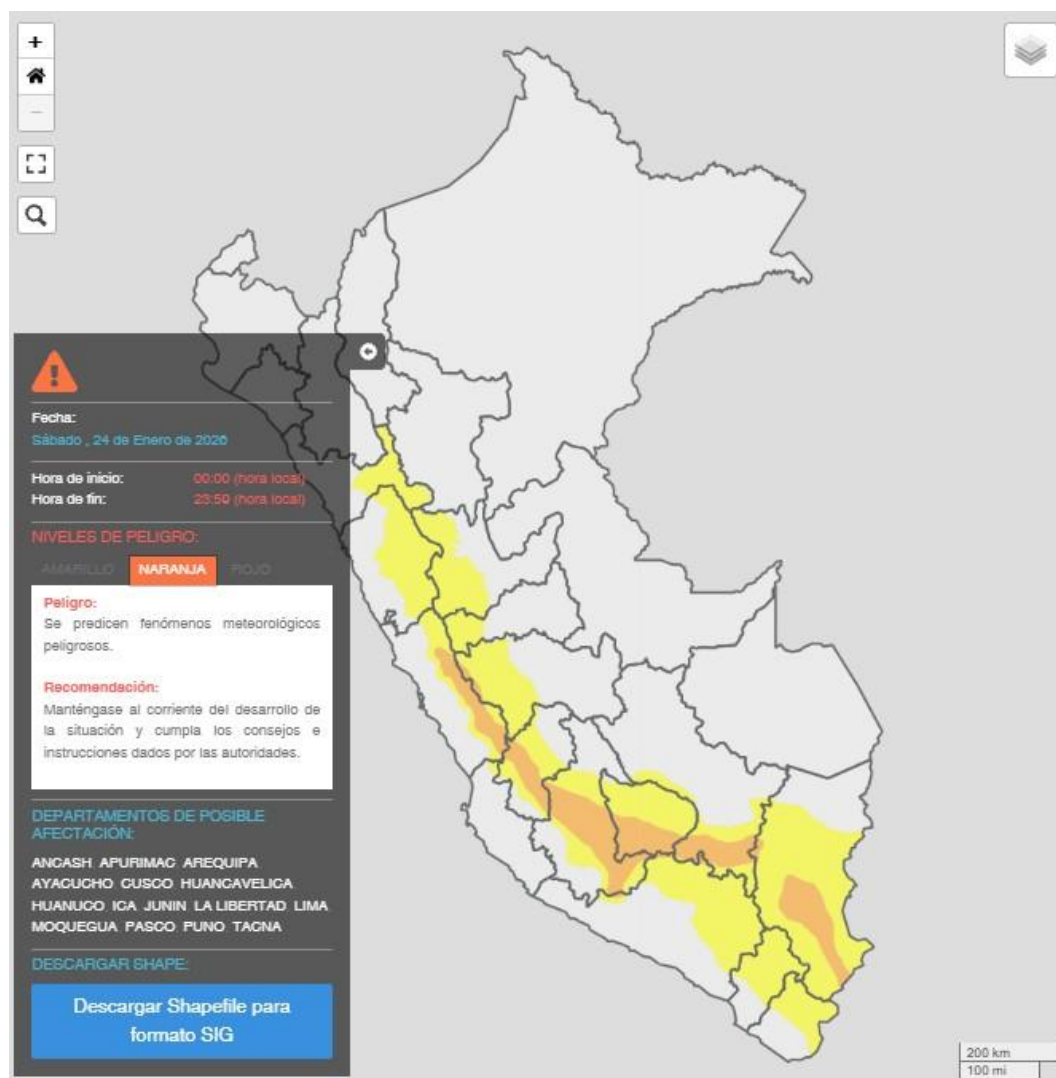

Fuente: SENAMHI Aviso Meteorológico N°021

El domingo 25 de enero se esperan acumulados de lluvia entre los 14 y 20 mm/día en la sierra norte, entre los 10 y 20 mm/día en la sierra centro y valores entre 11 y 26 mm/día en la sierra sur.

Figura 3. Pronóstico de precipitaciones en la sierra del 25 de enero del 2026



Fuente: SENAMHI Aviso Meteorológico N° 021

Para efectos de análisis se ha unido el ámbito de los diferentes días que implica el aviso, obteniendo un solo ámbito de exposición por los días de duración del aviso.

III. ESCENARIO DE RIESGO POR MOVIMIENTOS EN MASA

1 ANÁLISIS DE SUSCEPTIBILIDAD POR MOVIMIENTOS EN MASA

La probabilidad de la ocurrencia de lluvias de fuerte intensidad durante estos días, desencadenarían la posible presencia de deslizamientos, flujos de detritos (huaycos) u otro tipo de movimientos en masa, que traería consigo situaciones de riesgo. No obstante, no se descarta la presencia de estas en las zonas donde se prevé condiciones normales o de déficit de lluvias.

Para la identificación de los ámbitos con mayor propensión a estos eventos se ha tomado como base el Mapa de Susceptibilidad a Movimientos en Masa¹ (INGEMMET).

Figura 4. Susceptibilidad a movimientos en masa en la sierra

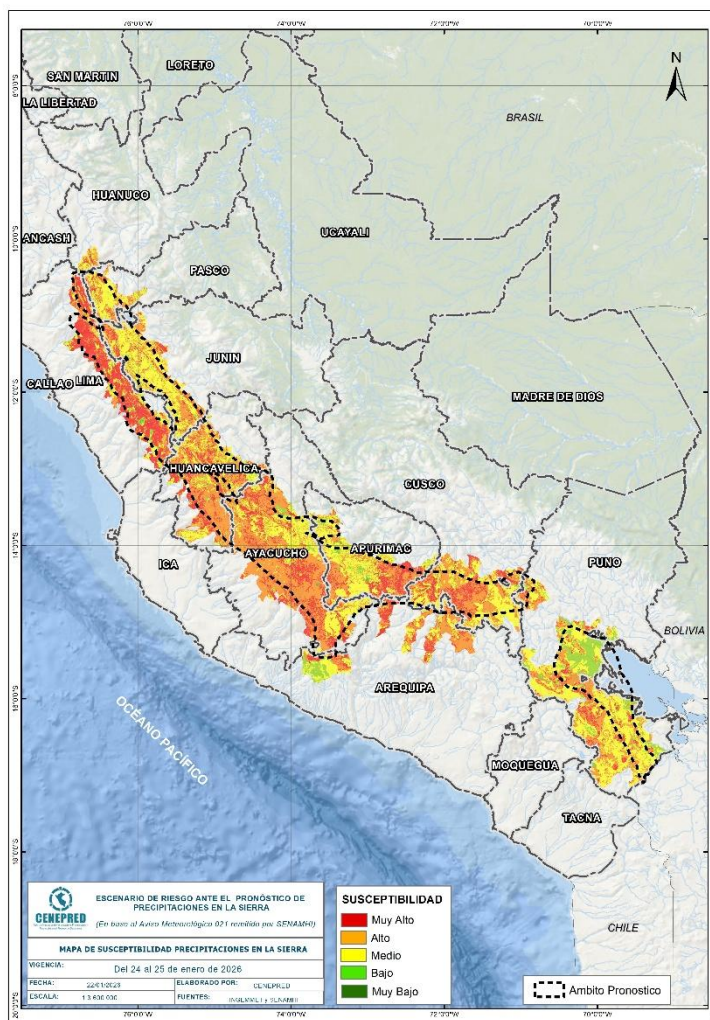

Fuente: CENEPRED, elaborado con información del INGEMMET y SENAMHI

¹ Cabe destacar que los mapas de susceptibilidad por movimientos en masa, si bien identifican áreas donde se pueden generar potencialmente tales eventos, en ellos no figura la totalidad de zonas a ser afectadas, ni predicen cuando ocurrirán los procesos analizados (Ayala-Carcedo y Olcinas 2002).

2 ANÁLISIS DE EXPOSICIÓN SOCIOECONÓMICA

En el análisis de exposición socioeconómica, se consideró como unidad mínima de análisis el ámbito distrital. Las variables utilizadas son incidencia de pobreza, tasa de analfabetismo y tasa de desnutrición crónica infantil.

El valor de exposición se obtuvo mediante el análisis con sistemas de información geográfica (SIG), con la finalidad de poder representarlo cartográficamente.

Se estimó el valor de importancia (ponderación) de cada uno de los parámetros mediante el Proceso de Análisis Jerárquico (método de Saaty). Posteriormente, se determinó para cada parámetro los respectivos descriptores, representados por sus quintiles, estimándose también para estos una ponderación mediante el mismo método.

Este procedimiento se muestra en la Tabla 1, dando como resultado el valor de exposición para cada distrito.

Tabla 1. Matriz de ponderación utilizada para la evaluación de los niveles de exposición.

Descriptor	Parámetros de evaluación									Valor de exposición	Rango	Nivel de exposición
	Incidencia de pobreza	Valor	Peso	Tasa de Desnutrición Crónica	Valor	Peso	Tasa de Analfabetismo	Valor	Peso			
D5	Mayor a 63.8%	0.459	0.608	34.2% a 61.7%	0.416	0.272	20.8% a 45.5%	0.432	0.120	0.444	$0.262 < R \leq 0.444$	Muy Alto
D4	50.7% a 63.7%	0.259	0.608	26.0% a 34.1%	0.262	0.272	14.1% a 20.7%	0.283	0.120	0.262	$0.153 < R \leq 0.262$	Alto
D3	36.3% a 50.6%	0.150	0.608	19% a 25.9%	0.161	0.272	9.6% a 14.0%	0.152	0.120	0.153	$0.089 < R \leq 0.153$	Medio
D2	21.8% a 36.2%	0.085	0.608	9.1% a 18.9%	0.099	0.272	5.4% a 9.5%	0.086	0.120	0.089	$0.051 < R \leq 0.089$	Bajo
D1	Menor a 21.8%	0.047	0.608	Menor a 9.1%	0.062	0.272	Menor a 5.4%	0.048	0.120	0.051		

Fuente: CENEPRED, elaborado con información del INEI y el MINSA.

3. ESCENARIO PROBABLE DE RIESGO POR MOVIMIENTOS EN MASA

Una vez identificado los niveles de susceptibilidad a movimientos en masa y los niveles de exposición de la población, a nivel distrital, se procede a la conjunción de ambos factores para el cálculo de la probabilidad del riesgo (Tabla 2).

Figura 5. Escenario de riesgo por movimientos en masa según el pronóstico de precipitaciones en la sierra

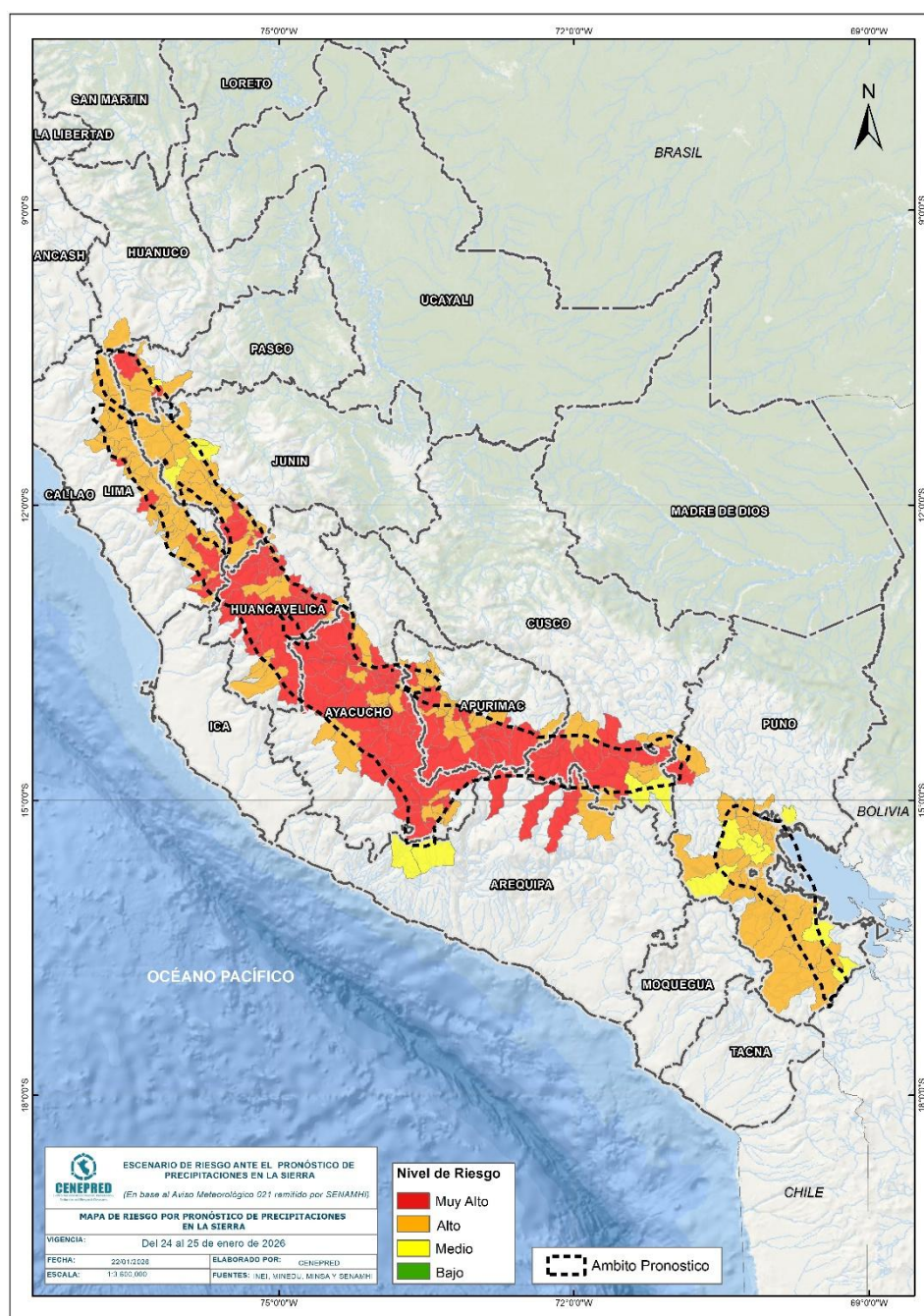

Fuente: CENEPRED

Finalmente, se presentan los resultados del escenario de riesgo por movimientos en masa en la Tabla 2.

Tabla 2. Elementos expuestos por departamentos según su nivel de riesgo.

Nivel de Riesgo		Muy Alto					Alto				
DEPARTAMENTOS		Elementos expuestos									
		Cantidad Distritos	Población	Viviendas	Establec. Salud	Instituc. Educativas	Cantidad Distritos	Población	Viviendas	Establec. Salud	Instituc. Educativas
1	APURIMAC	18	30,445	10,471	69	266	20	106,722	31,153	133	477
2	AREQUIPA	3	6,771	1,838	7	35	1	3,697	777	4	17
3	AYACUCHO	50	135,825	45,206	165	996	18	157,000	40,086	136	508
4	CUSCO	9	73,933	23,634	39	300	7	31,107	10,315	19	132
5	HUANCAVELICA	29	97,088	28,140	128	846	11	65,350	18,733	57	206
6	HUANUCO	0	0	0	0	0	1	5,853	1,254	4	25
7	JUNIN	6	10,138	3,371	13	61	27	78,580	22,884	75	312
8	LIMA	8	6,096	2,135	11	53	37	50,761	14,684	85	258
9	PASCO	3	16,664	4,472	34	120	4	28,123	6,782	35	107
10	PUNO	3	17,939	6,559	14	85	32	357,717	122,086	244	1,209
TOTAL GENERAL		129	394,899	125,826	480	2,762	158	884,910	268,754	792	3,251

Fuente: CENEPRED, elaborado con la información del INEI*, MINSA** y MINEDU***

*INEI: Cálculo de población y vivienda según Censos Nacionales 2017: XII de Población y VII de Vivienda

**MINSA: Base RENIPRESS, enero 2026

***MINEDU: ESCALE, enero 2026

IV. ESCENARIO DE RIESGO POR INUNDACIONES

1 ANÁLISIS DE SUSCEPTIBILIDAD POR INUNDACIONES

La probabilidad de la ocurrencia de lluvias de fuerte intensidad durante estos días, desencadenarían la posible presencia de inundaciones, que traería consigo situaciones de riesgo. No obstante, no se descarta la presencia de estas en las zonas donde se prevé condiciones normales o de déficit de lluvias.

Para la identificación de los ámbitos con mayor propensión a estos eventos se consolidó los mapas de susceptibilidad a inundaciones a nivel regional, elaborado por el INGEMMET, los cuales consideran como factores condicionantes: la geomorfología y la pendiente del terreno.

Los ámbitos de susceptibilidad muy alta y alta se caracterizan principalmente por presentar llanuras aluviales, planicies, altiplanos, terrazas aluviales, entre otros.

2 ESCENARIO PROBABLE DE RIESGO POR INUNDACIONES

Una vez identificado los niveles de susceptibilidad a inundación en el ámbito de las cuencas afectadas en la Figura 6. se procede a realizar el análisis de los niveles de exposición de la población, vivienda, establecimientos de salud e instituciones educativas a nivel de centros poblados.

De acuerdo al análisis de exposición y considerando el pronóstico se generó la Tabla 3, encontrándose que los departamentos con nivel de riesgo **Muy Alto** comprenden una población expuesta de 117.418 habitantes; 50.261 viviendas; 92 establecimientos de salud y 422 instituciones educativas.

Los departamentos con nivel de riesgo **Alto** comprenden una población expuesta de 556.285 habitantes; 247.923 viviendas; 374 establecimientos de salud y 2.264 instituciones educativas.

Figura 6. Escenario de riesgo por inundaciones en el ámbito del pronóstico de precipitaciones en la sierra del 24 al 25 de enero del 2026

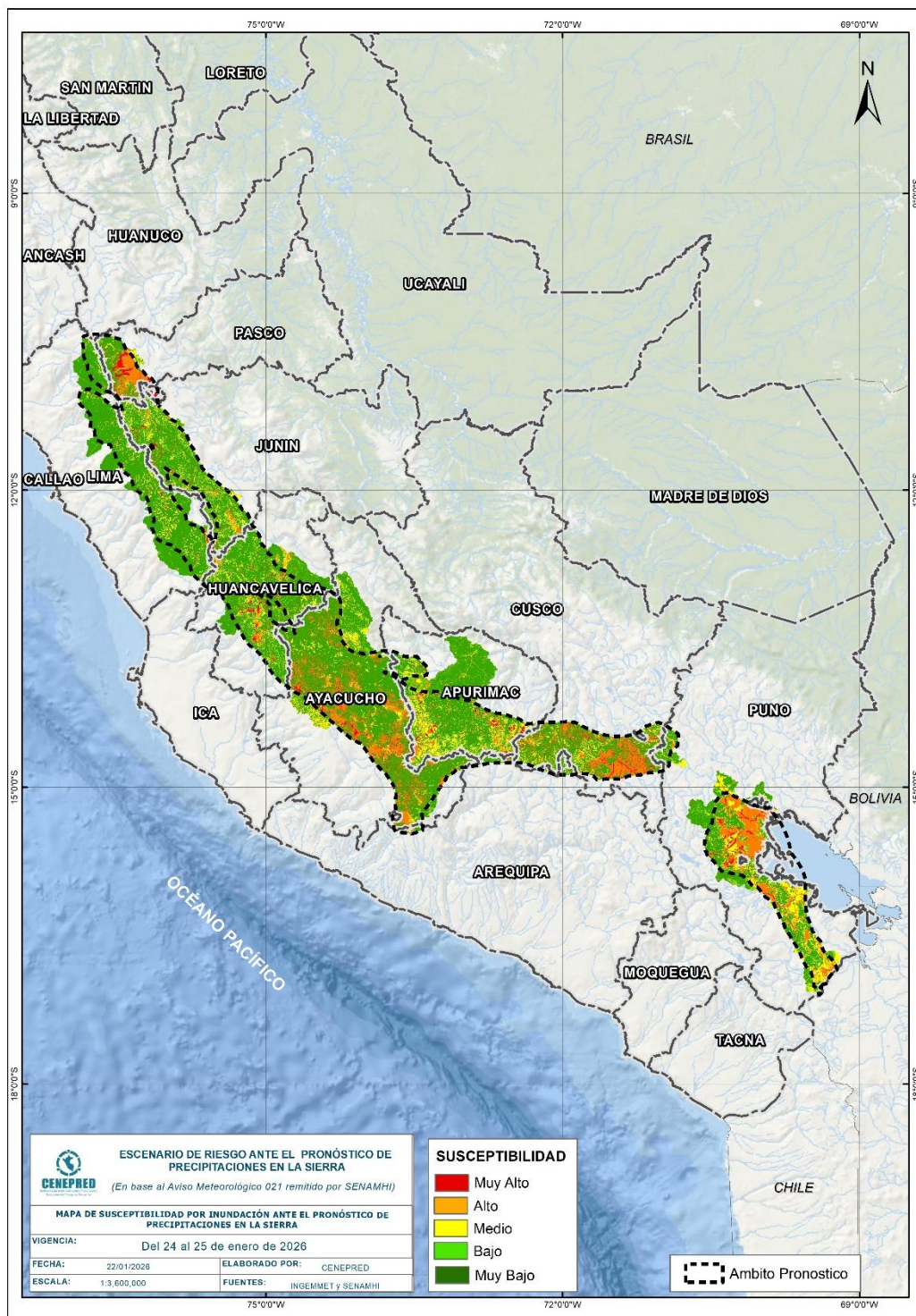

Fuente: CENEPRED

Tabla 3. Elementos expuestos por departamentos según su nivel de riesgo por inundación.

Nivel de Riesgo		Muy Alto					Alto				
DEPARTAMENTOS		Elementos expuestos									
		Centros Poblados	Población	Viviendas	Establec. Salud	Instituc. Educativas	Centros Poblados	Población	Viviendas	Establec. Salud	Instituc. Educativas
1	APURIMAC	128	8,546	5,259	16	71	258	20,760	11,990	32	112
2	AREQUIPA	2	515	352	2	6	18	35	41	0	2
3	AYACUCHO	90	4,934	2,654	6	54	898	30,284	19,652	46	271
4	CUSCO	131	7,565	4,317	8	71	703	71,530	33,283	31	297
5	HUANCAVELICA	74	62,457	22,617	46	132	182	11,249	5,085	17	83
6	HUANUCO	0	0	0	0	0	1	359	0	0	0
7	JUNIN	34	26,912	10,956	8	39	153	18,443	8,753	22	114
8	LIMA	32	62	106	1	1	29	260	159	0	9
9	PASCO	53	398	318	3	11	390	15,718	5,765	17	78
10	PUNO	95	6,029	3,682	2	37	921	387,647	163,195	209	1,298
TOTAL GENERAL		639	117,418	50,261	92	422	3,553	556,285	247,923	374	2,264

Fuente: CENEPRED, elaborado con la información del INEI*, MINSA** y MINEDU***

*INEI: Cálculo de población y vivienda según Censos Nacionales 2017: XII de Población y VII de Vivienda

**MINSA: Base RENIPRESS, enero 2026

***MINEDU: ESCALE, enero 2026

El CENEPRED actualizará esta información de acuerdo a los avisos meteorológicos remitidos por del SENAMHI. El resultado de esta información se encuentra disponible en el Sistema de Información para la Gestión del Riesgo de Desastres - SIGRID, y a través de la página web del CENEPRED <https://cenepred.gob.pe/web/escenario-riesgos/> para su descarga a fin de dar a conocer de manera detallada los parámetros utilizados.