



**CENEPRED**

Centro Nacional de Estimación, Prevención y  
Reducción del Riesgo de Desastres

**ESCENARIOS DE RIESGO ANTE LA  
TEMPORADA DE LLUVIAS 2017 – 2018**

***PRONÓSTICO DE LLUVIAS PARA LA  
SIERRA SUR – NIVELES 3 Y 4***

***DEL 22 AL 26 DE FEBRERO DE 2018***

## I. COMPORTAMIENTO DE LAS LLUVIAS A NIVEL NACIONAL

En enero, se reportó superávit de lluvias en gran parte de la región nacional con anomalías porcentuales de 40% a 100%, principalmente en Cajamarca, zonas altas de Lambayeque y La Libertad así como en San Martín, Loreto, centro del país, Arequipa y Moquegua. Es preciso indicar que, la sierra central donde se encuentra la cuenca del Río Rímac evidenció superávit de lluvias en la segunda década del mes. La deficiencias de precipitaciones se presentaron en los departamentos de Tumbes, Piura, Puno, Cusco y Tacna registrándose anomalías porcentuales de -100% a -30%.

Figura 1. Anomalías de la precipitación en porcentajes – enero 2018

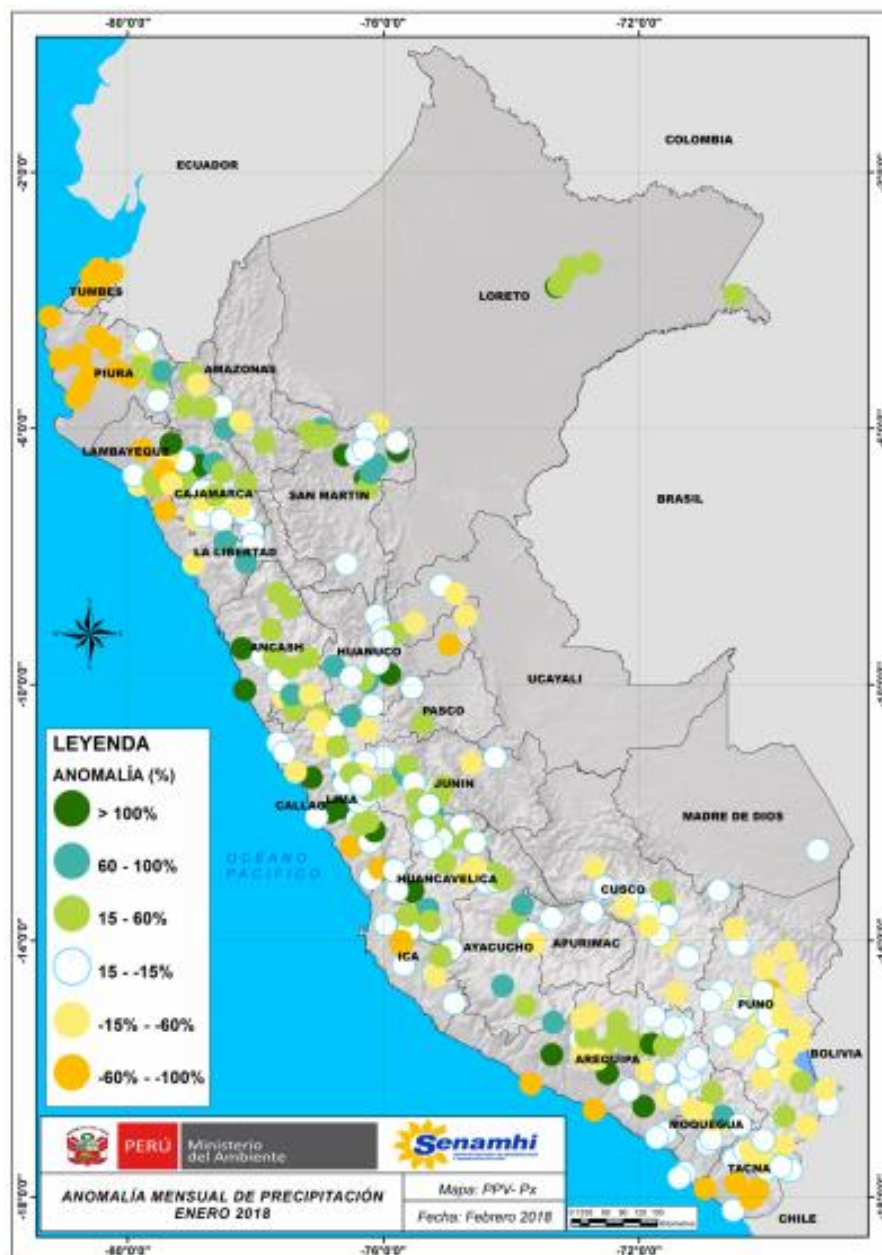

Fuente: SENAMHI (Boletín Climático Nacional – enero 2018)

## II. PERSPECTIVAS

El SENAMHI informa que, desde el jueves 22 de febrero hasta la noche del domingo 25 de febrero se presentarán lluvias de moderada intensidad sobre la sierra sur, afectando principalmente a la vertiente oriental. Los valores máximos podrían alcanzar acumulados de hasta 25mm/día. Dichas precipitaciones estarán acompañadas de descargas eléctricas y granizo en zonas aisladas. Así mismo, no se descarta la presencia de nieve en las zonas altas ubicadas por encima de los 4000 msnm en Arequipa y Cusco (SENAMHI / Aviso Meteorológico N°019).

Figura 2. Pronósticos de lluvias del 22 al 26 de febrero de 2018

Inicio del evento: Jueves , 22 de Febrero de 2018 a las 00:00 horas (hora local)

Fin del evento: Lunes , 26 de Febrero de 2018 a las 00:00 horas (hora local)

Periodo de vigencia del aviso: **96 horas**



### NIVELES DE PELIGRO

#### NIVEL 1

No es necesario tomar precauciones especiales.

#### NIVEL 2

Sea prudente si realiza actividades al aire libre que puedan acarrear riesgos en caso de mal tiempo, pueden ocurrir fenómenos meteorológicos peligrosos que sin embargo son normales en esta región. Manténgase al corriente del desarrollo de la situación meteorológica.

#### NIVEL 3

Se predicen fenómenos meteorológicos peligrosos. Manténgase al corriente del desarrollo de la situación y cumpla los consejos e instrucciones dados por las autoridades.

#### NIVEL 4

Sea extremadamente precavido; se predicen fenómenos meteorológicos de gran magnitud. Este al corriente en todo momento del desarrollo de la situación y cumpla los consejos e instrucciones dados por las autoridades.



### III. ANÁLISIS DE SUSCEPTIBILIDAD POR MOVIMIENTOS EN MASA

La probabilidad de la ocurrencia de lluvias de fuerte intensidad durante estos días, desencadenarían la posible presencia de deslizamientos, flujos de detritos (huaycos) u otro tipo de movimientos en masa, que traería consigo situaciones de riesgo. No obstante, no se descarta la presencia de estas en las zonas donde se prevé condiciones normales o de déficit de lluvias.

Para la identificación de los ámbitos con mayor propensión a estos eventos se ha tomado como base el Mapa de Susceptibilidad a Movimientos en Masa<sup>1</sup> (INGEMMET).

Figura 3. Susceptibilidad a Movimientos en Masa.

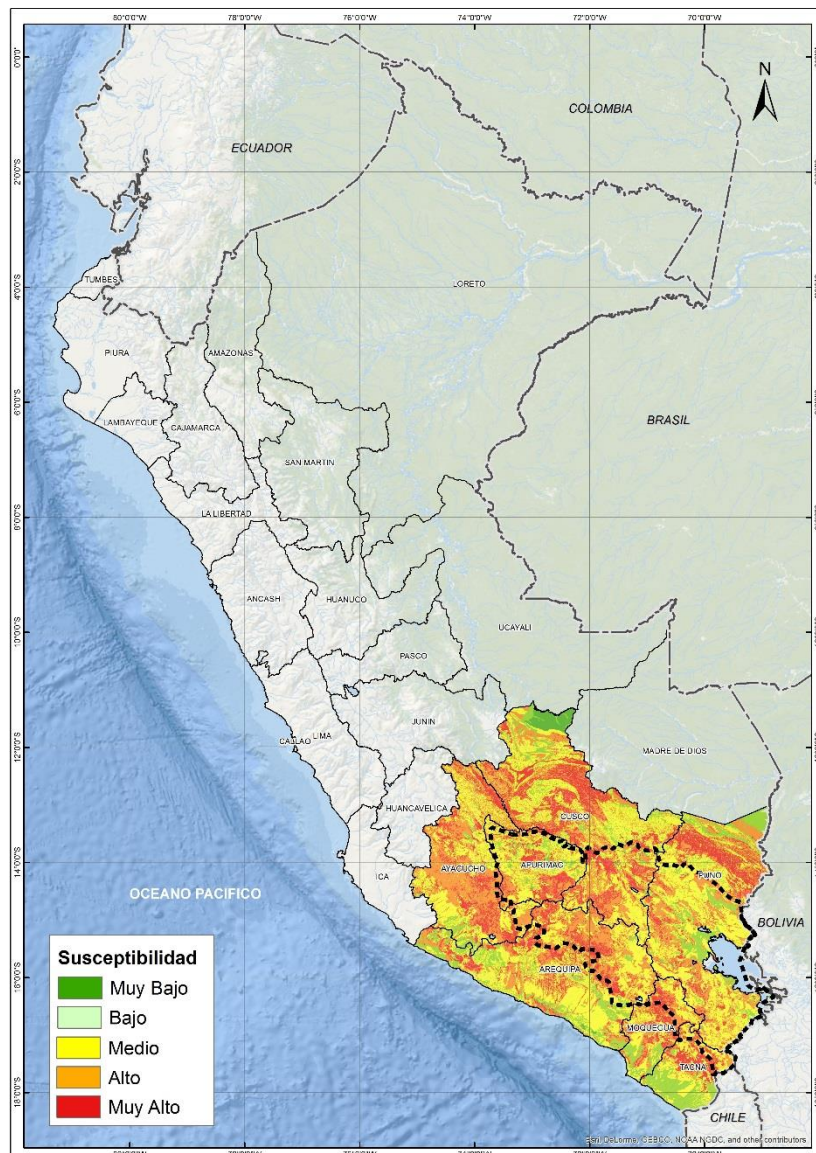

Fuente: CENEPRED, elaborado con información del INGEMMET y SENAMHI

<sup>1</sup> Cabe destacar que los mapas de susceptibilidad por movimientos en masa, si bien identifican áreas donde se pueden generar potencialmente tales eventos, en ellos no figura la totalidad de zonas a ser afectadas, ni predicen cuando ocurrirán los procesos analizados (Ayala-Carcedo y Olcinas 2002).



#### IV. ANÁLISIS DE EXPOSICIÓN SOCIOECONÓMICA

En el análisis de exposición socioeconómica, se consideró como unidad mínima de análisis el ámbito distrital. Las variables utilizadas son incidencia de pobreza, tasa de analfabetismo y tasa de desnutrición crónica infantil.

El valor de exposición se obtuvo mediante el análisis con sistemas de información geográfica (SIG), con la finalidad de poder representarlo cartográficamente.

Se estimó el valor de importancia (ponderación) de cada uno de los parámetros mediante el Proceso de Análisis Jerárquico (método de Saaty). Posteriormente, se determinó para cada parámetro los respectivos descriptores, representados por sus quintiles, estimándose también para estos una ponderación mediante el mismo método.

Este procedimiento se muestra en la Tabla 1, dando como resultado el valor de exposición para cada distrito.

Tabla 1. Matriz de ponderación utilizada para la evaluación de los niveles de exposición.

Descriptor	Parámetros de evaluación									Valor de exposición	Rango	Nivel de exposición
	Incidencia de pobreza	Valor	Peso	Tasa de Desnutrición Crónica	Valor	Peso	Tasa de Analfabetismo	Valor	Peso			
D5	Mayor a 63.8%	0.459	0.608	34.2% a 61.7%	0.416	0.272	20.8% a 45.5%	0.432	0.120	0.444	0.262 < R =< 0.444	<b>Muy Alto</b>
D4	50.7% a 63.7%	0.259	0.608	26.0% a 34.1%	0.262	0.272	14.1% a 20.7%	0.283	0.120	0.262	0.153 < R =< 0.262	<b>Alto</b>
D3	36.3% a 50.6%	0.150	0.608	19% a 25.9%	0.161	0.272	9.6% a 14.0%	0.152	0.120	0.153	0.089 < R =< 0.153	<b>Medio</b>
D2	21.8% a 36.2%	0.085	0.608	9.1% a 18.9%	0.099	0.272	5.4% a 9.5%	0.086	0.120	0.089	0.051 < R =< 0.089	<b>Bajo</b>
D1	Menor a 21.8%	0.047	0.608	Menor a 9.1%	0.062	0.272	Menor a 5.4%	0.048	0.120	0.051		

Fuente: CENEPRED, elaborado con información del INEI y el MINSA.

## V. ESCENARIO PROBABLE DE RIESGO

Una vez identificado los niveles de susceptibilidad a movimientos en masa y los niveles de exposición de la población, a nivel distrital, se procede a la conjunción de ambos factores para el cálculo de la probabilidad del riesgo (Tabla 2).

Figura 4. Escenario de riesgo por movimientos en masa en base al pronóstico de precipitación para el periodo del 22 al 26 de febrero de 2018

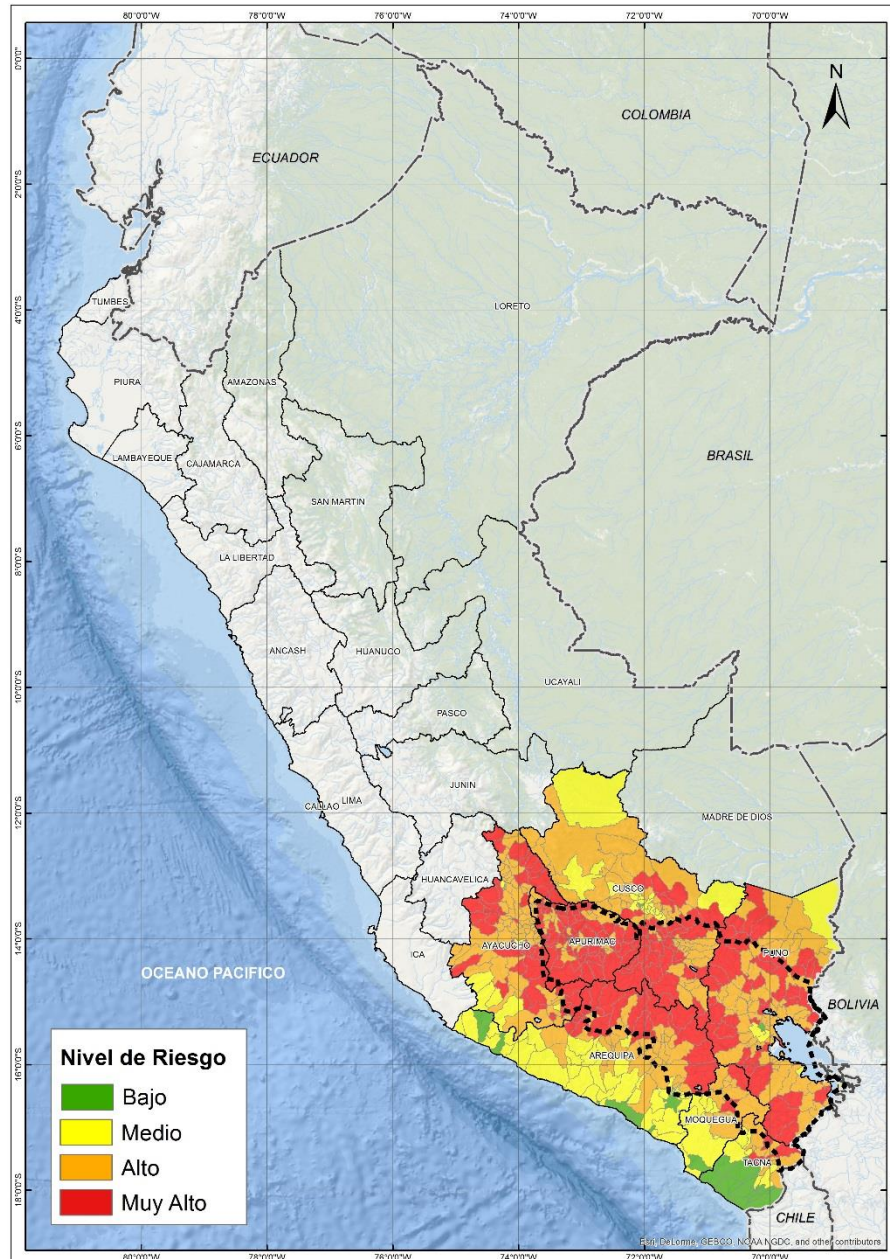

Fuente: CENEPRED

Nota: El mapa muestra los departamentos donde el SENAMHI prevé lluvias de moderada a fuerte intensidad según el Aviso Meteorológico N°019 del SENAMHI.

Tabla 2. Elementos expuestos por departamentos según su nivel de riesgo.

Nivel de Riesgo	Muy Alto				Alto				Medio				Bajo			
	Elementos expuestos															
Departamento	Población	Viviendas	Establec. Salud	Instituc. Educativas	Población	Viviendas	Establec. Salud	Instituc. Educativas	Población	Viviendas	Establec. Salud	Instituc. Educativas	Población	Viviendas	Establec. Salud	Instituc. Educativas
APURIMAC	247,979	84,840	289	1,386	211,491	62,696	204	745	1,398	533	1	6	0	0	0	0
AREQUIPA	28,563	15,036	42	175	267,960	66,418	140	518	876,826	226,680	821	1,805	127,949	31,099	43	196
AYACUCHO	206,318	73,485	183	1,244	291,135	103,587	227	1,398	198,699	45,759	63	398	0	0	0	0
CUSCO	270,825	88,350	103	1,095	438,317	131,087	210	1,459	612,955	138,406	546	969	2,274	655	1	4
MOQUEGUA	9,014	3,125	8	44	25,604	9,552	26	99	147,391	44,763	79	273	324	109	1	2
PUNO	295,477	114,794	156	1,207	815,321	298,194	389	2,416	265,564	84,545	95	537	52,787	1,125	0	0
TACNA	4,635	2,562	10	29	9,187	4,458	18	69	46,625	14,790	25	77	285,566	77,855	372	356
<b>TOTAL GENERAL</b>	<b>1,062,811</b>	<b>382,192</b>	<b>791</b>	<b>5,180</b>	<b>2,059,015</b>	<b>675,992</b>	<b>1,214</b>	<b>6,704</b>	<b>2,149,458</b>	<b>555,476</b>	<b>1,630</b>	<b>4,065</b>	<b>468,900</b>	<b>110,843</b>	<b>417</b>	<b>558</b>

Fuente: CENEPRED, elaborado con información del INEI, MINEDU y MINSa.

## VI. RESULTADOS

Finalmente, se presentan los resultados del escenario de riesgo por movimientos en masa:

Los distritos con nivel de riesgo muy alto comprenden una población expuesta de 1,062,811 habitantes (Figura 5); 382,192 viviendas; 791 establecimientos de salud y 5,180 instituciones educativas.

Figura 5. Población: Riesgo Muy Alto

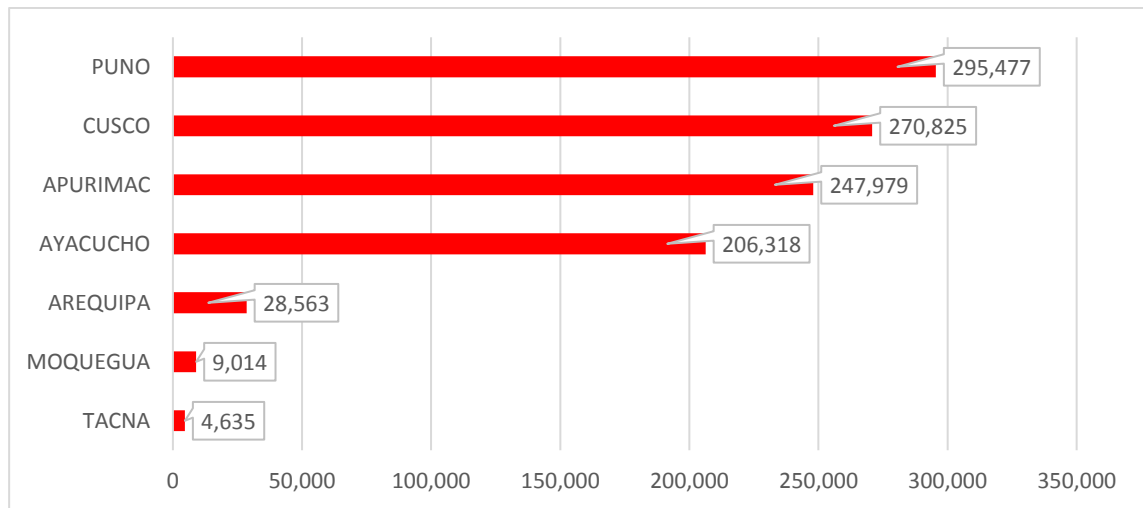

Los distritos con nivel de riesgo alto comprenden una población expuesta de 2,059,015 habitantes (Figura 6); 675,992 viviendas; 1,214 establecimientos de salud y 6,704 instituciones educativas.

Figura 6. Población: Riesgo Alto

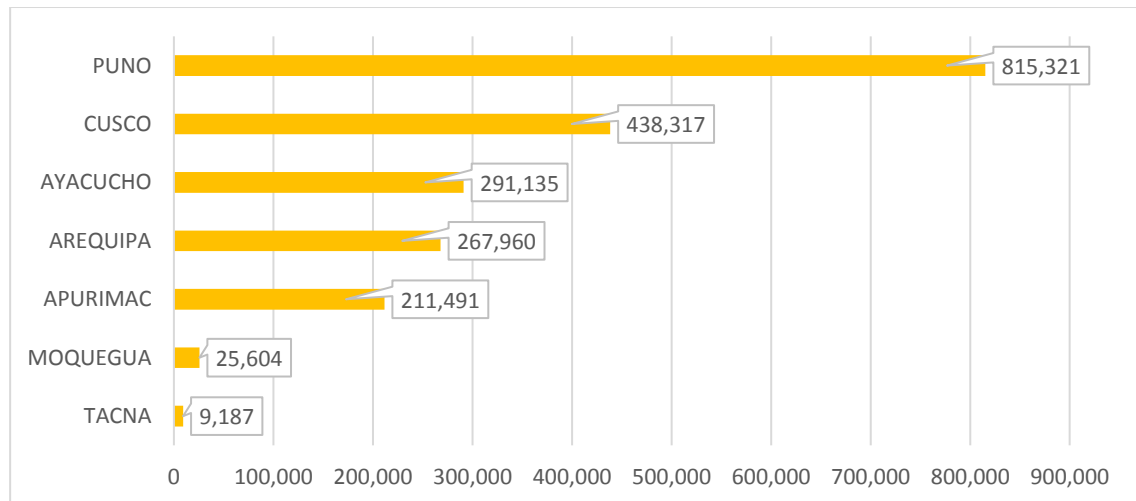

San Isidro, 21 de febrero de 2018.

El CENEPRED actualizará esta información de acuerdo a los avisos meteorológicos remitidos por del SENAMHI. El resultado de esta información se encuentra disponible en el Sistema de Información para la Gestión del Riesgo de Desastres - SIGRID, y a través de la página web del CENEPRED <http://www.cenepred.gob.pe/web/escenarios-de-riesgos/> para su descarga a fin de dar a conocer de manera detallada los parámetros utilizados.