



CENEPRED

Centro Nacional de Estimación, Prevención y
Reducción del Riesgo de Desastres

**ESCENARIOS DE RIESGO ANTE LA
TEMPORADA DE LLUVIAS 2019 – 2020**

*PRONÓSTICO DE PRECIPITACIONES PARA LA
SIERRA SUR*

DEL 13 AL 15 FEBRERO DE 2020

I. COMPORTAMIENTO DE LAS PRECIPITACIONES A NIVEL NACIONAL

En enero, la sierra norte, central y sur occidental reportaron temperaturas máximas dentro de sus valores normales, mientras que la sierra sur oriental presentó temperaturas por encima de su normal con anomalías de +2,6°C en Mazo Cruz y +2°C en Cabanillas.

Figura 1. Anomalía mensual de precipitación – enero 2020

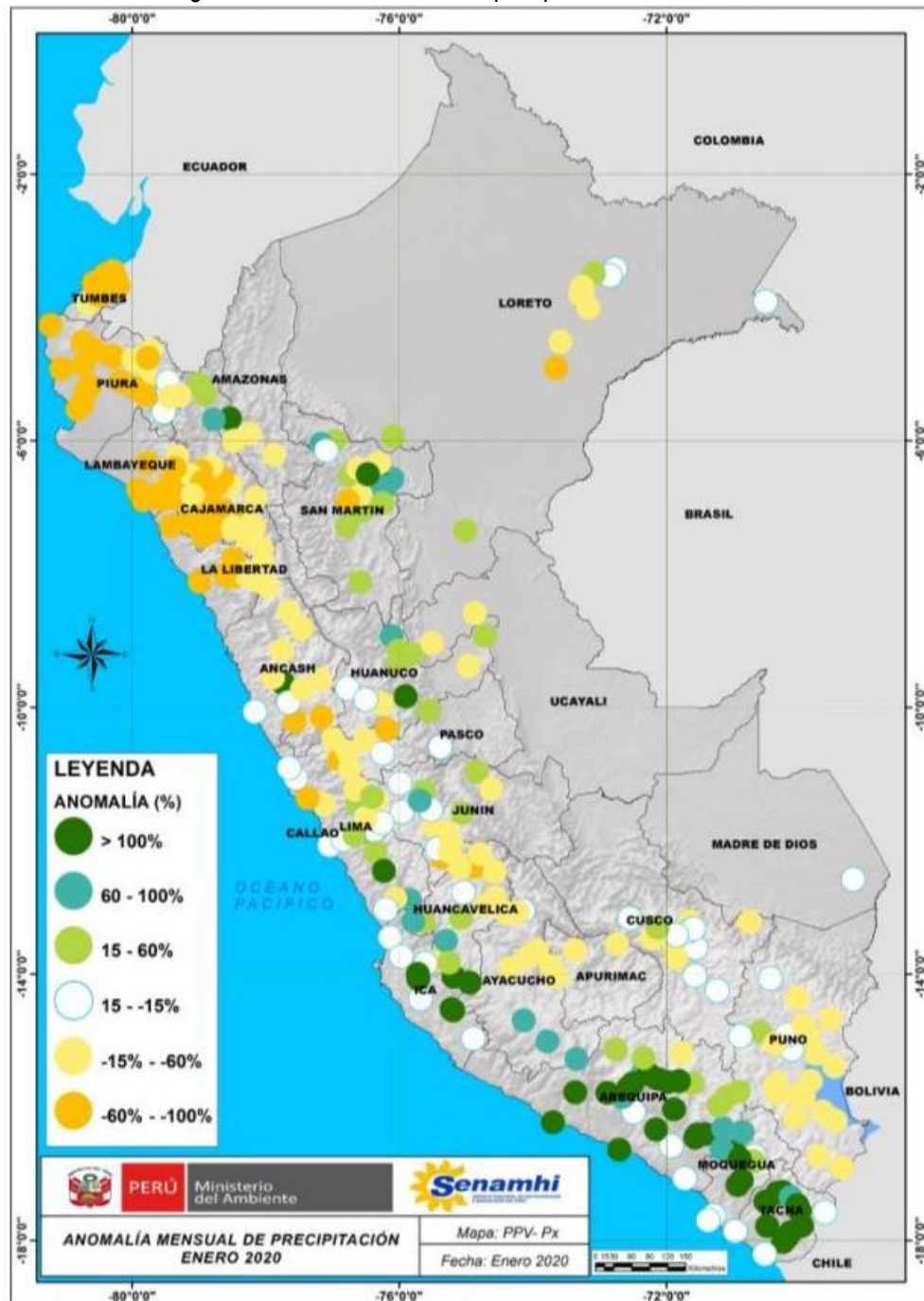

Fuente: SENAMHI (Enero, 2020).

II. PERSPECTIVAS

El SENAMHI informa que, desde el jueves 13 al sábado 15 de febrero del 2020, se presentarán precipitaciones líquidas (lluvia) y sólidas (nieve, granizo y aguanieve) de moderada a fuerte intensidad acompañadas de descargas eléctricas y ráfagas de viento en la sierra sur. Se espera acumulados de lluvia entre 15 y 20 mm/día en la sierra sur. Además, granizada de forma aislada, principalmente en localidades por encima de los 3000 m.s.n.m., nevada localizada sobre los 4000 m.s.n.m. y ráfagas de vientos cercanos a 30 km/h. Así mismo, se espera lluvia de corta duración en forma dispersa hacia la costa sur. (SENAMHI / Aviso Meteorológico N° 038).

Figura 2. Pronóstico de precipitaciones para la sierra sur del 13 al 15 de febrero de 2020

Inicio del evento: Jueves , 13 de Febrero de 2020 a las 13:00 horas (hora local)

Fin del evento: Sábado , 15 de Febrero de 2020 a las 22:00 horas (hora local)

Periodo de vigencia del aviso: **57 horas**



NIVELES DE PELIGRO

NIVEL 1

No es necesario tomar precauciones especiales.

NIVEL 2

Sea prudente si realiza actividades al aire libre que puedan acarrear riesgos en caso de mal tiempo, pueden ocurrir fenómenos meteorológicos peligrosos que sin embargo son normales en esta región. Manténgase al corriente del desarrollo de la situación meteorológica.

NIVEL 3

Se predicen fenómenos meteorológicos peligrosos. Manténgase al corriente del desarrollo de la situación y cumpla los consejos e instrucciones dados por las autoridades.

NIVEL 4

Sea extremadamente precavido; se predicen fenómenos meteorológicos de gran magnitud. Este al corriente en todo momento del desarrollo de la situación y cumpla los consejos e instrucciones dados por las autoridades.

Fuente: SENAMHI Aviso Meteorológico N°038



III. ANÁLISIS DE SUSCEPTIBILIDAD POR MOVIMIENTOS EN MASA

La probabilidad de la ocurrencia de lluvias de fuerte intensidad durante estos días, desencadenarían la posible presencia de deslizamientos, flujos de detritos (huaycos) u otro tipo de movimientos en masa, que traería consigo situaciones de riesgo. No obstante, no se descarta la presencia de estas en las zonas donde se prevé condiciones normales o de déficit de lluvias.

Para la identificación de los ámbitos con mayor propensión a estos eventos se ha tomado como base el Mapa de Susceptibilidad a Movimientos en Masa¹ (INGEMMET).

Figura 3. Susceptibilidad a movimientos en masa.

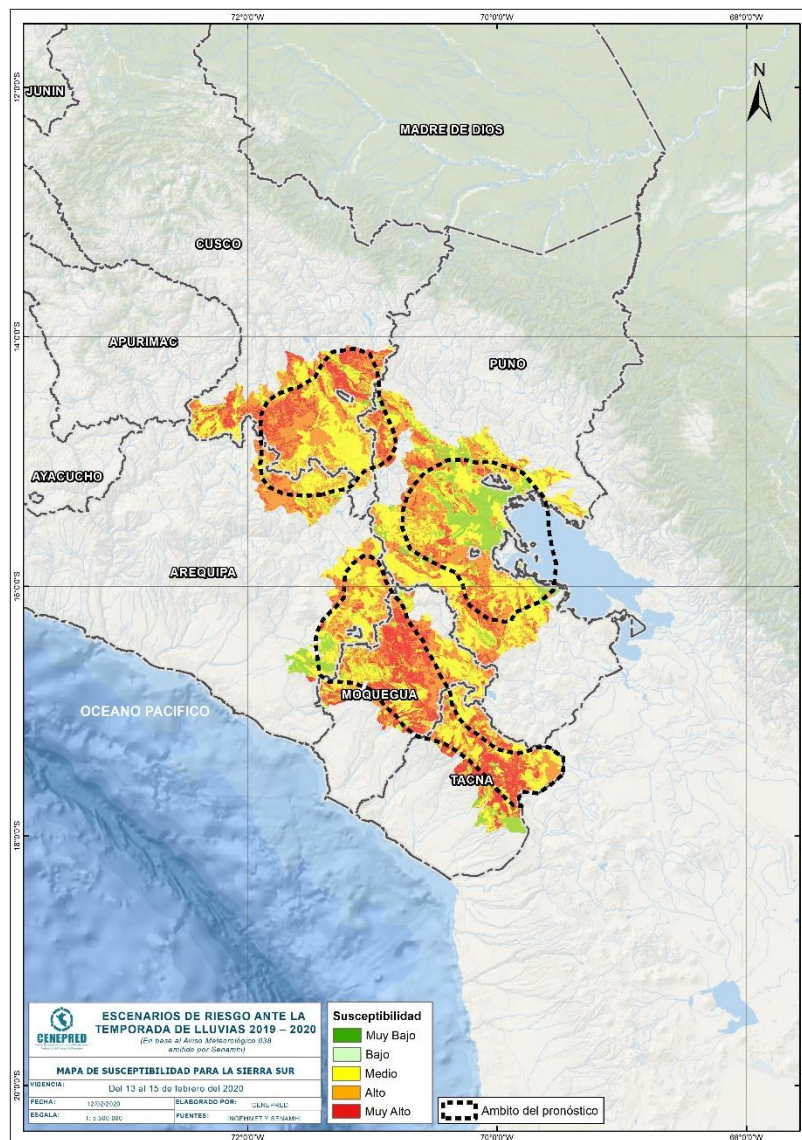

Fuente: CENEPRED, elaborado con información del INGEMMET y SENAMHI

¹ Cabe destacar que los mapas de susceptibilidad por movimientos en masa, si bien identifican áreas donde se pueden generar potencialmente tales eventos, en ellos no figura la totalidad de zonas a ser afectadas, ni predicen cuando ocurrirán los procesos analizados (Ayala-Carcedo y Olcinas 2002).

IV. ANÁLISIS DE EXPOSICIÓN SOCIOECONÓMICA

En el análisis de exposición socioeconómica, se consideró como unidad mínima de análisis el ámbito distrital. Las variables utilizadas son incidencia de pobreza, tasa de analfabetismo y tasa de desnutrición crónica infantil.

El valor de exposición se obtuvo mediante el análisis con sistemas de información geográfica (SIG), con la finalidad de poder representarlo cartográficamente.

Se estimó el valor de importancia (ponderación) de cada uno de los parámetros mediante el Proceso de Análisis Jerárquico (método de Saaty). Posteriormente, se determinó para cada parámetro los respectivos descriptores, representados por sus quintiles, estimándose también para estos una ponderación mediante el mismo método.

Este procedimiento se muestra en la Tabla 1, dando como resultado el valor de exposición para cada distrito.

Tabla 1. Matriz de ponderación utilizada para la evaluación de los niveles de exposición.

Descriptor	Parámetros de evaluación									Valor de exposición	Rango	Nivel de exposición
	Incidencia de pobreza	Valor	Peso	Tasa de Desnutrición Crónica	Valor	Peso	Tasa de Analfabetismo	Valor	Peso			
D5	Mayor a 63.8%	0.459	0.608	34.2% a 61.7%	0.416	0.272	20.8% a 45.5%	0.432	0.120	0.444	0.262 < R =< 0.444	Muy Alto
D4	50.7% a 63.7%	0.259	0.608	26.0% a 34.1%	0.262	0.272	14.1% a 20.7%	0.283	0.120	0.262	0.153 < R =< 0.262	Alto
D3	36.3% a 50.6%	0.150	0.608	19% a 25.9%	0.161	0.272	9.6% a 14.0%	0.152	0.120	0.153	0.089 < R =< 0.153	Medio
D2	21.8% a 36.2%	0.085	0.608	9.1% a 18.9%	0.099	0.272	5.4% a 9.5%	0.086	0.120	0.089	0.051 < R =< 0.089	Bajo
D1	Menor a 21.8%	0.047	0.608	Menor a 9.1%	0.062	0.272	Menor a 5.4%	0.048	0.120	0.051		

Fuente: CENEPRED, elaborado con información del INEI y el MINSA.

V. ESCENARIO PROBABLE DE RIESGO

Una vez identificado los niveles de susceptibilidad a movimientos en masa y los niveles de exposición de la población, a nivel distrital, se procede a la conjunción de ambos factores para el cálculo de la probabilidad del riesgo (Tabla 2).

Figura 4. Escenario de riesgo por movimientos en masa según el pronóstico de precipitaciones para la sierra

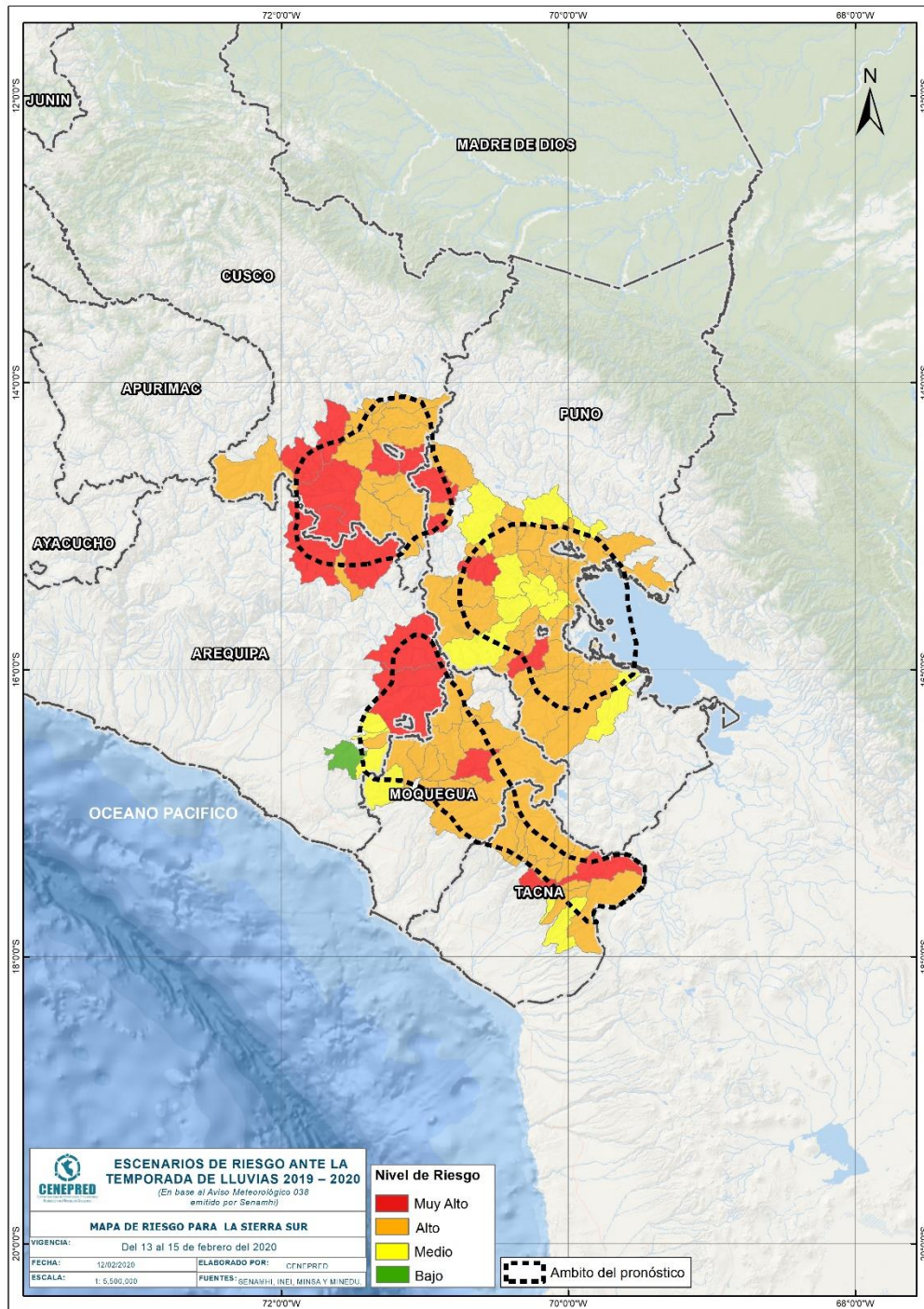

Fuente: CENEPRED

Tabla 2. Elementos expuestos por departamentos según su nivel de riesgo.

Nivel de Riesgo	Muy Alto					Alto					Medio				
	Elementos expuestos														
Departamento	Cantidad Distritos	Población	Viviendas	Establec. Salud	Instituc. Educativas	Cantidad Distritos	Población	Viviendas	Establec. Salud	Instituc. Educativas	Cantidad Distritos	Población	Viviendas	Establec. Salud	Instituc. Educativas
1 AREQUIPA	4	7,401	2,233	10	45	2	1,114	447	3	8	3	16,725	5,141	4	30
2 CUSCO	6	40,709	13,135	17	191	15	164,672	48,369	53	483	0	0	0	0	0
3 MOQUEGUA	1	1,736	769	4	16	11	19,799	7,113	33	152	1	626	301	2	9
4 PUNO	6	23,882	8,921	19	120	35	339,117	117,292	197	1,266	11	424,664	117,749	115	942
5 TACNA	2	3,948	1,232	8	24	11	9,689	3,717	23	87	2	2,224	851	5	15
TOTAL GENERAL	19	77,676	26,290	58	396	74	534,391	176,938	309	1,996	17	444,239	124,042	126	996

Fuente: CENEPRED, elaborado con la información del INEI*, MINSA** y MINEDU***

*INEI: Cálculo de población y vivienda según Censos Nacionales 2017: XII de Población y VII de Vivienda

**MINSA: Base RENIPRESS, febrero 2020

***MINEDU: ESCALE, febrero 2020.

Finalmente, se presentan los resultados del escenario de riesgo por movimientos en masa:

Los distritos con nivel de riesgo muy alto comprenden una población expuesta de 77,676 habitantes (Figura 5); 26,290 viviendas; 58 establecimientos de salud y 396 instituciones educativas.

Figura 5. Población: Riesgo Muy Alto

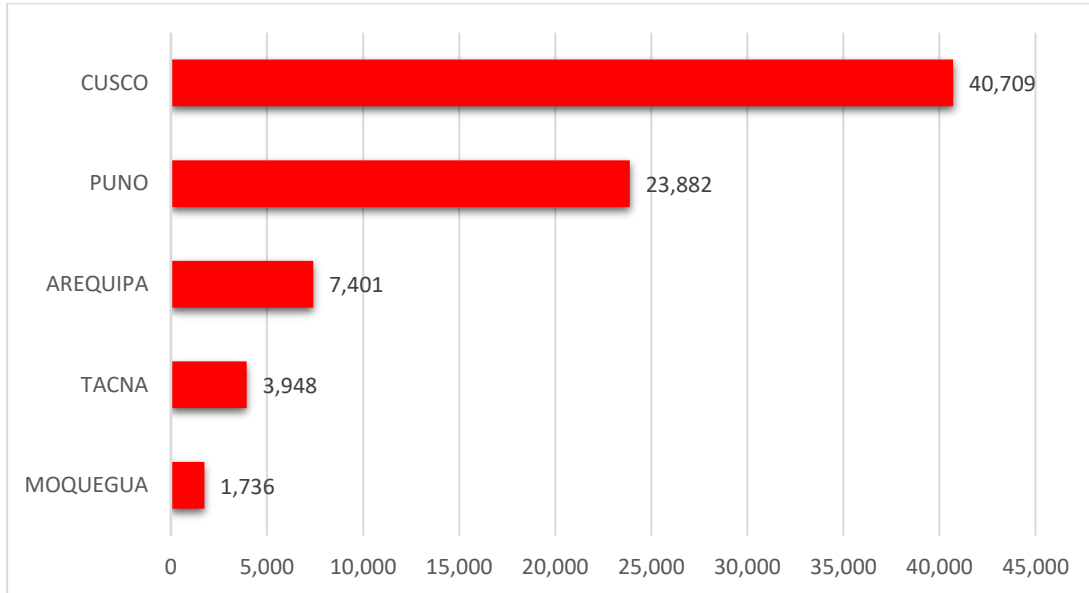

Los distritos con nivel de riesgo alto comprenden una población expuesta de 534,391 habitantes (Figura 6); 176,938 viviendas; 309 establecimientos de salud y 1,996 instituciones educativas.

Figura 6. Población: Riesgo Alto

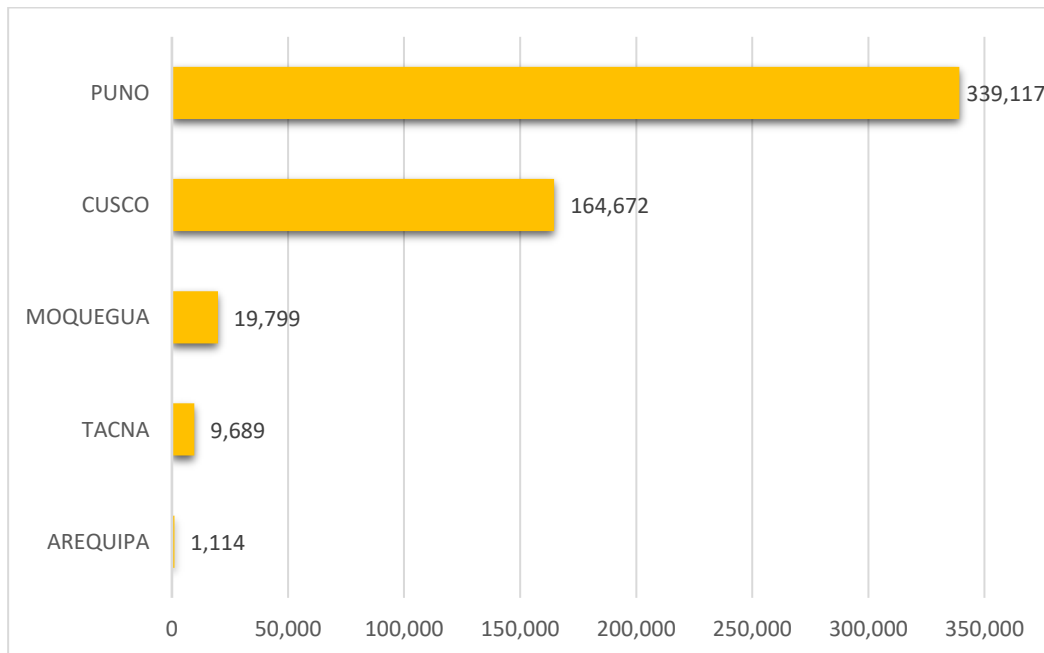

San Isidro, 12 de febrero de 2020

El CENEPRED actualizará esta información de acuerdo a los avisos meteorológicos remitidos por del SENAMHI. El resultado de esta información se encuentra disponible en el Sistema de Información para la Gestión del Riesgo de Desastres - SIGRID, y a través de la página web del CENEPRED <https://cenepred.gob.pe/web/escenario-riesgos/> para su descarga a fin de dar a conocer de manera detallada los parámetros utilizados.