



LLUVIAS



**CENEPRED**

Centro Nacional de Estimación, Prevención y  
Reducción del Riesgo de Desastres

## ESCENARIO DE RIESGO ANTE LA TEMPORADA DE LLUVIAS 2020 - 2021

*PRONÓSTICO DE PRECIPITACIONES EN LA  
SIERRA*

*DEL 22 AL 23 DE DICIEMBRE DE 2020*

## I. COMPORTAMIENTO DE LAS PRECIPITACIONES A NIVEL NACIONAL

En noviembre, la sierra central (Ancash, Lima, Huancavelica, Junín y Pasco) y algunos puntos de la sierra norte (Piura, Lambayeque, La Libertad y sur de Cajamarca) mantuvieron las deficiencias de lluvias con anomalías porcentuales de -60% a -100%; condiciones similares se evidenciaron en Puno, Arequipa, Moquegua y Tacna, mientras que en Cusco, Apurímac y Ayacucho se reportaron deficiencias de -30% a -60%.

Figura 1. Anomalía mensual de precipitación – noviembre 2020

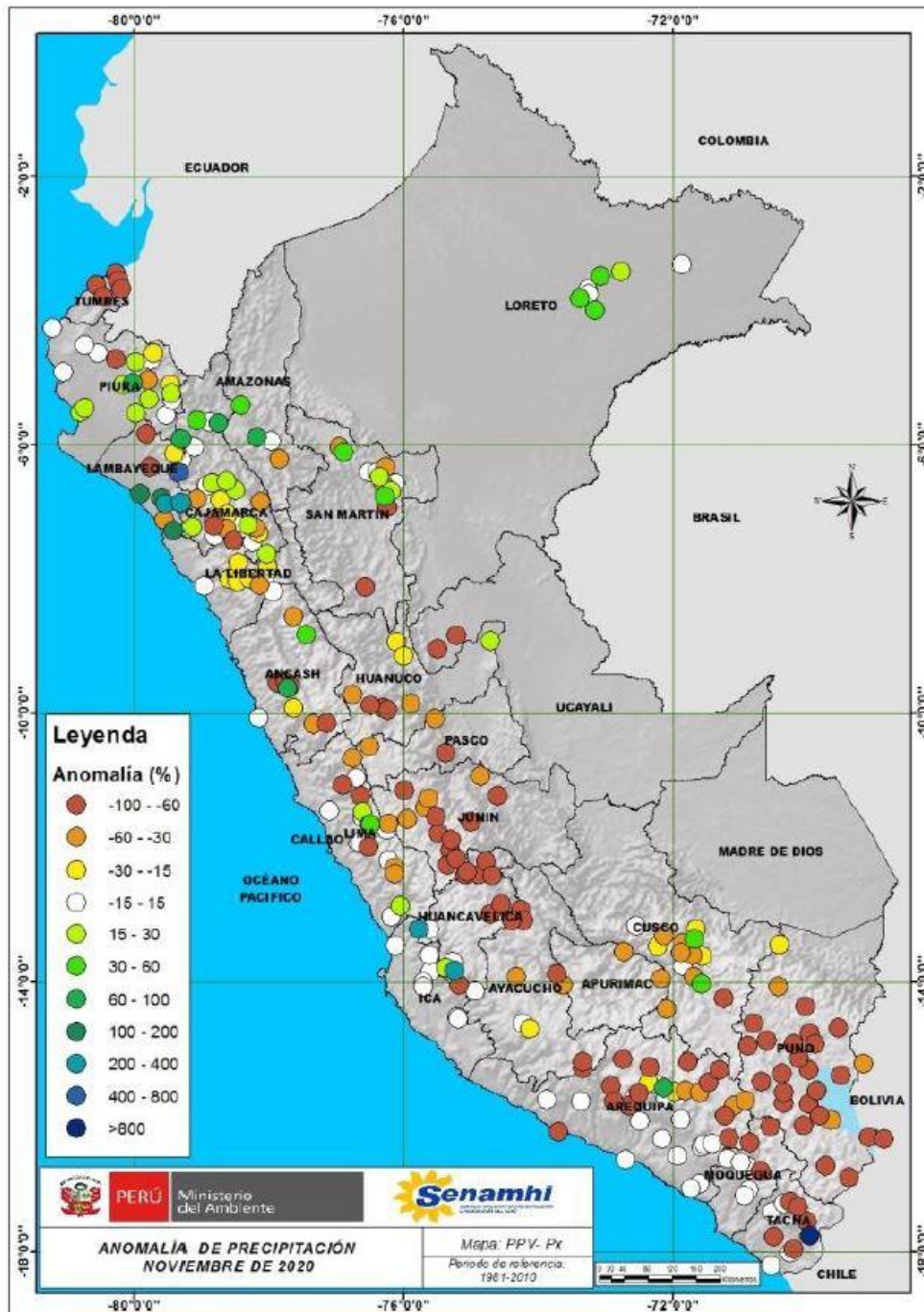

Fuente: SENAMHI (Noviembre, 2020).

## II. PERSPECTIVAS

El SENAMHI informa que, del martes 22 al miércoles 23 de diciembre, se presentarán precipitaciones de moderada a fuerte intensidad en la sierra, acompañadas de descargas eléctricas y ráfagas de viento. Se prevén acumulados de lluvia próximos a los 15 mm/día, y valores superiores a los 25 mm/día, de forma localizada. Se registrará granizada de forma aislada en localidades por encima de los 3000 m s. n. m., nieve sobre los 4000 m s. n. m. y ráfagas de viento superiores a los 35 km/h. Además, se espera lluvia localizada a lo largo de la costa. (SENAMHI / Aviso Meteorológico N°262).

Figura 2. Pronóstico de lluvia en la sierra del 22 al 23 de diciembre de 2020

Inicio del evento: Martes , 22 de Diciembre de 2020 a las 11:00 horas (hora local)  
Fin del evento: Miércoles, 23 de Diciembre de 2020 a las 23:00 horas (hora local)  
Periodo de vigencia del aviso: **36 horas**

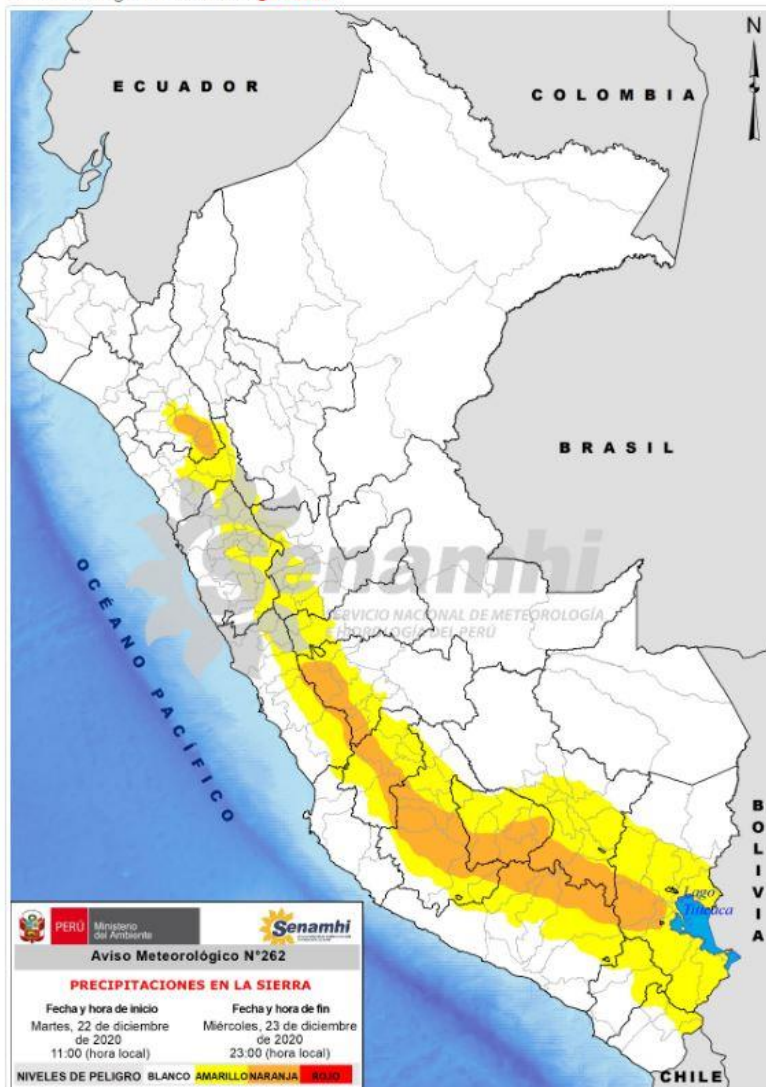

### NIVELES DE PELIGRO

#### NIVEL BLANCO

Sin fenómenos meteorológicos peligrosos.  
No es necesario tomar precauciones especiales.

#### NIVEL AMARILLO

Pueden ocurrir fenómenos meteorológicos peligrosos que, sin embargo, son normales en esta región. Manténgase al corriente del desarrollo de la situación meteorológica. Sea prudente si realiza actividades al aire libre que puedan acarrear riesgos en caso de mal tiempo.

#### NIVEL NARANJA

Se predicen fenómenos meteorológicos peligrosos. Manténgase al corriente del desarrollo de la situación y cumpla los consejos e instrucciones dados por las autoridades.

#### NIVEL ROJO

Se predicen fenómenos meteorológicos de gran magnitud. Sea extremadamente precavido. Esté al corriente de la situación y cumpla los consejos e instrucciones dados por las autoridades.

Fuente: SENAMHI Aviso Meteorológico N°262

### III. ANÁLISIS DE SUSCEPTIBILIDAD POR MOVIMIENTOS EN MASA

La probabilidad de la ocurrencia de lluvias de fuerte intensidad durante estos días, desencadenarían la posible presencia de deslizamientos, flujos de detritos (huaycos) u otro tipo de movimientos en masa, que traería consigo situaciones de riesgo. No obstante, no se descarta la presencia de estas en las zonas donde se prevé condiciones normales o de déficit de lluvias.

Para la identificación de los ámbitos con mayor propensión a estos eventos se ha tomado como base el Mapa de Susceptibilidad a Movimientos en Masa<sup>1</sup> (INGEMMET).

Figura 3. Susceptibilidad a movimientos en masa en la sierra

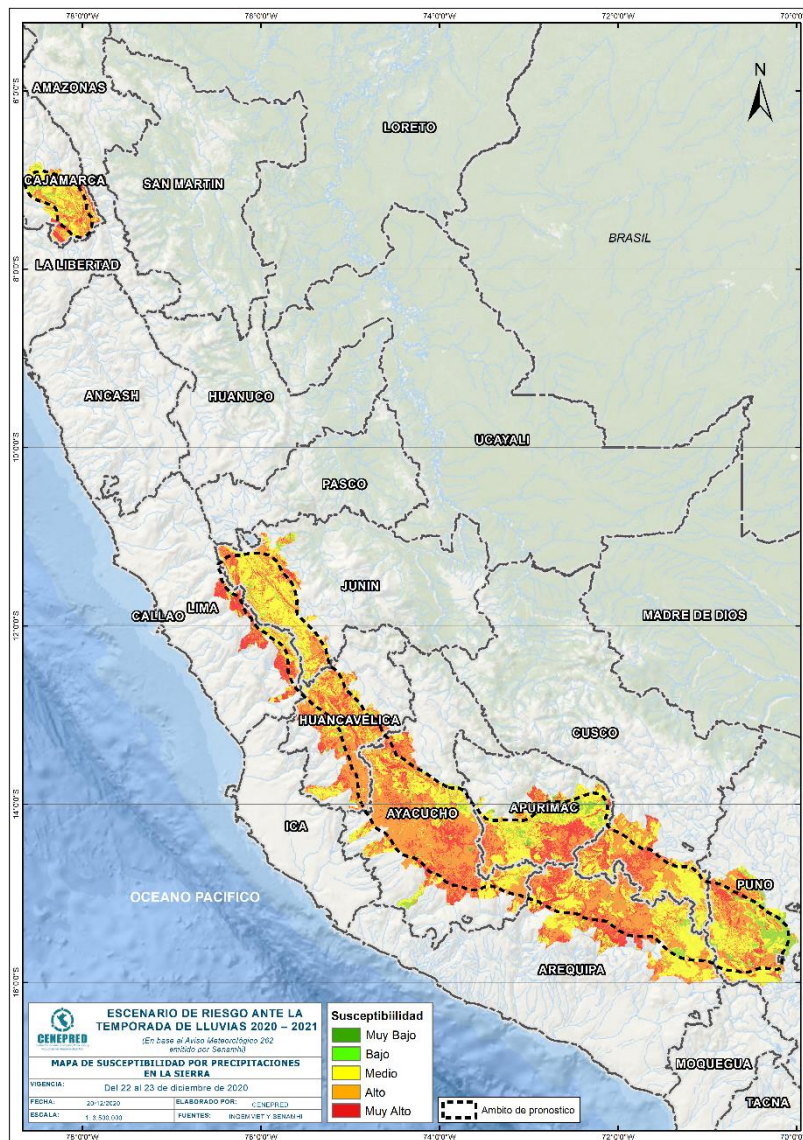

Fuente: CENEPRED, elaborado con información del INGEMMET y SENAMHI

<sup>1</sup> Cabe destacar que los mapas de susceptibilidad por movimientos en masa, si bien identifican áreas donde se pueden generar potencialmente tales eventos, en ellos no figura la totalidad de zonas a ser afectadas, ni predicen cuando ocurrirán los procesos analizados (Ayala-Carcedo y Olcinas 2002).

#### IV. ANÁLISIS DE EXPOSICIÓN SOCIOECONÓMICA

En el análisis de exposición socioeconómica, se consideró como unidad mínima de análisis el ámbito distrital. Las variables utilizadas son incidencia de pobreza, tasa de analfabetismo y tasa de desnutrición crónica infantil.

El valor de exposición se obtuvo mediante el análisis con sistemas de información geográfica (SIG), con la finalidad de poder representarlo cartográficamente.

Se estimó el valor de importancia (ponderación) de cada uno de los parámetros mediante el Proceso de Análisis Jerárquico (método de Saaty). Posteriormente, se determinó para cada parámetro los respectivos descriptores, representados por sus quintiles, estimándose también para estos una ponderación mediante el mismo método.

Este procedimiento se muestra en la Tabla 1, dando como resultado el valor de exposición para cada distrito.

Tabla 1. Matriz de ponderación utilizada para la evaluación de los niveles de exposición.

Descriptor	Parámetros de evaluación									Valor de exposición	Rango	Nivel de exposición
	Incidencia de pobreza	Valor	Peso	Tasa de Desnutrición Crónica	Valor	Peso	Tasa de Analfabetismo	Valor	Peso			
D5	Mayor a 63.8%	0.459	0.608	34.2% a 61.7%	0.416	0.272	20.8% a 45.5%	0.432	0.120	0.444	0.262 < R =< 0.444	<b>Muy Alto</b>
D4	50.7% a 63.7%	0.259	0.608	26.0% a 34.1%	0.262	0.272	14.1% a 20.7%	0.283	0.120	0.262	0.153 < R =< 0.262	<b>Alto</b>
D3	36.3% a 50.6%	0.150	0.608	19% a 25.9%	0.161	0.272	9.6% a 14.0%	0.152	0.120	0.153	0.089 < R =< 0.153	<b>Medio</b>
D2	21.8% a 36.2%	0.085	0.608	9.1% a 18.9%	0.099	0.272	5.4% a 9.5%	0.086	0.120	0.089	0.051 < R =< 0.089	<b>Bajo</b>
D1	Menor a 21.8%	0.047	0.608	Menor a 9.1%	0.062	0.272	Menor a 5.4%	0.048	0.120	0.051		

Fuente: CENEPRED, elaborado con información del INEI y el MINSA.

## V. ESCENARIO PROBABLE DE RIESGO

Una vez identificado los niveles de susceptibilidad a movimientos en masa y los niveles de exposición de la población, a nivel distrital, se procede a la conjunción de ambos factores para el cálculo de la probabilidad del riesgo (Tabla 2).

Figura 4. Escenario de riesgo por movimientos en masa según el pronóstico de precipitaciones en la sierra

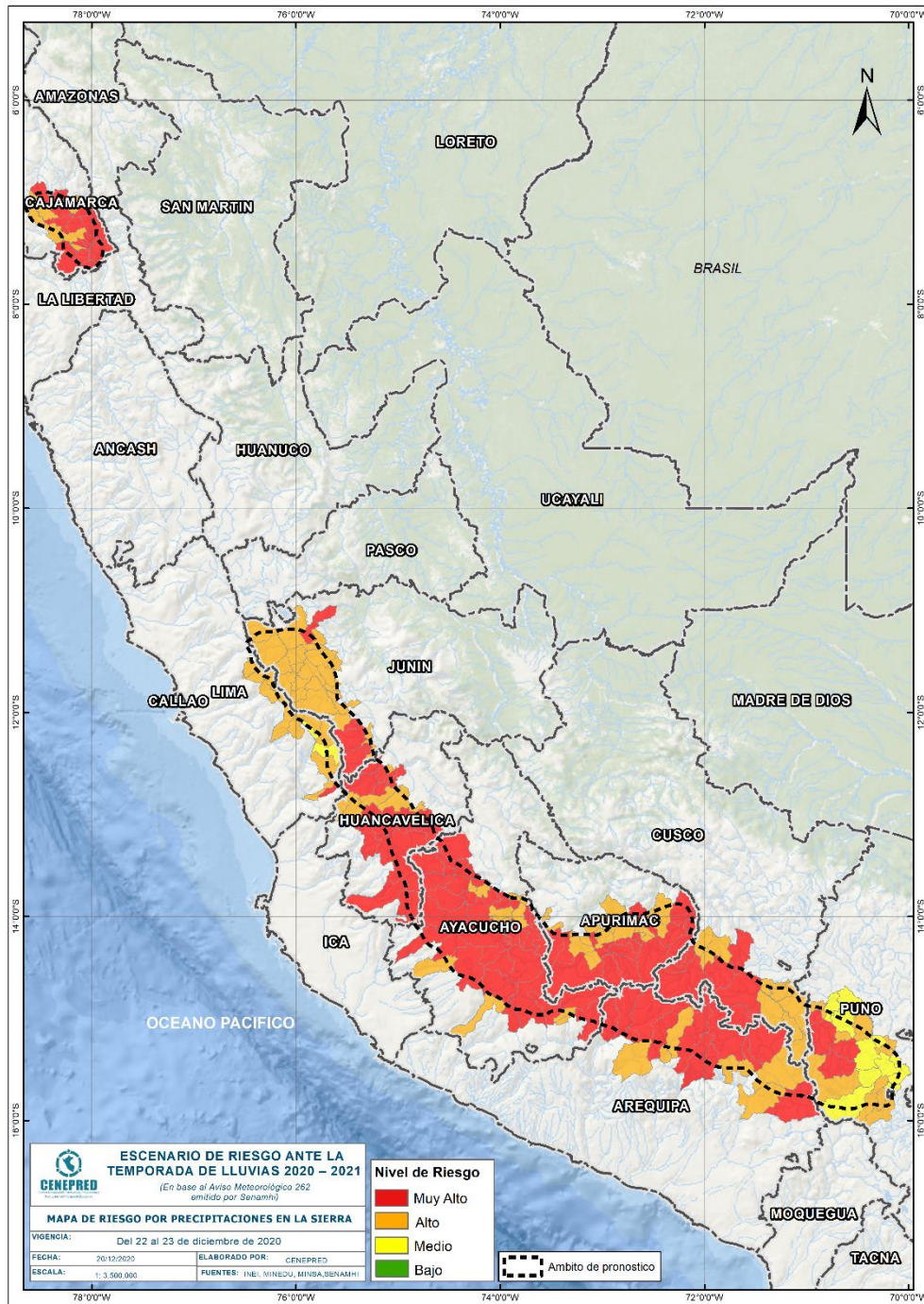

Fuente: CENEPRED

Tabla 2. Elementos expuestos por departamentos según su nivel de riesgo.

Nivel de Riesgo		Muy Alto					Alto				
		Elementos expuestos									
DEPARTAMENTOS		Cantidad Distritos	Población	Viviendas	Establec. Salud	Instituc. Educativas	Cantidad Distritos	Población	Viviendas	Establec. Salud	Instituc. Educativas
1	APURIMAC	18	62,052	18,717	95	461	18	33,029	10,997	53	263
2	AREQUIPA	12	20,251	6,024	26	143	7	14,702	4,342	11	63
3	AYACUCHO	39	108,214	35,255	115	768	13	17,378	6,040	30	155
4	CAJAMARCA	15	151,552	43,743	77	897	6	307,499	75,240	141	767
5	CUSCO	7	60,673	19,348	35	241	8	59,453	17,971	23	189
6	HUANCAVELICA	13	47,082	14,099	73	450	6	61,400	16,992	34	163
7	JUNIN	5	11,096	3,714	14	71	26	130,860	35,599	91	402
8	LIMA	1	331	123	1	4	11	15,105	3,785	25	63
9	PUNO	4	9,318	3,641	8	59	10	34,306	12,736	22	161
<b>TOTAL GENERAL</b>		<b>114</b>	<b>470,569</b>	<b>144,664</b>	<b>444</b>	<b>3,094</b>	<b>105</b>	<b>673,732</b>	<b>183,702</b>	<b>430</b>	<b>2,226</b>

Fuente: CENEPRED, elaborado con la información del INEI\*, MINSA\*\* y MINEDU\*\*\*

\*INEI: Cálculo de población y vivienda según Censos Nacionales 2017: XII de Población y VII de Vivienda

\*\*MINSA: Base RENIPRESS, diciembre 2020

\*\*\*MINEDU: ESCALE, diciembre 2020.

Finalmente, se presentan los resultados del escenario de riesgo por movimientos en masa:

Los departamentos con nivel de riesgo muy alto comprenden una población expuesta de 470,569 habitantes (Figura 5); 144,664 viviendas; 444 establecimientos de salud y 3,094 instituciones educativas.

Figura 5. Población por departamento: Riesgo Muy Alto

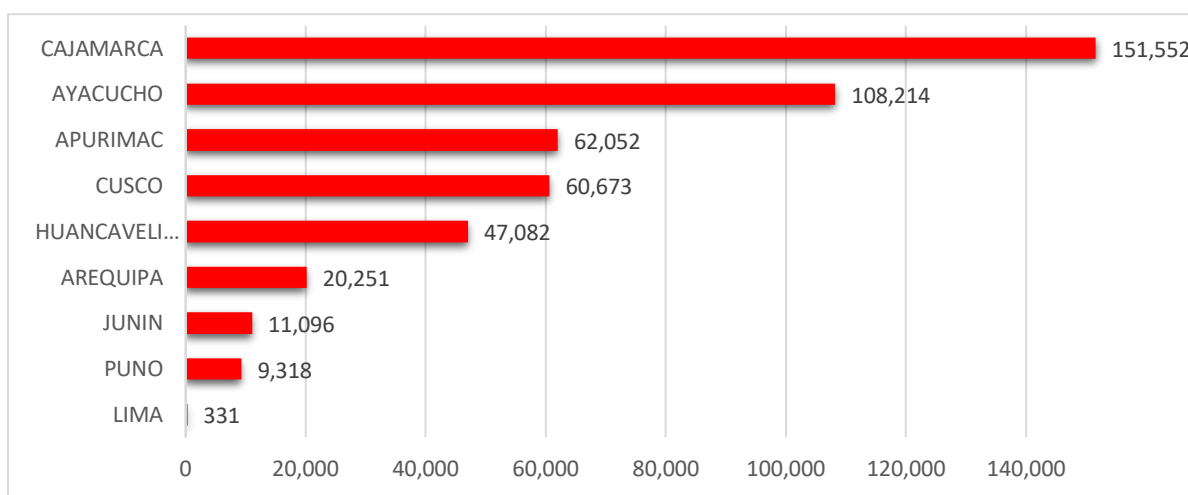

Los departamentos con nivel de riesgo alto comprenden una población expuesta de 673,732 habitantes (Figura 6); 183,702 viviendas; 430 establecimientos de salud y 2,226 instituciones educativas.

Figura 6. Población por departamento: Riesgo Alto

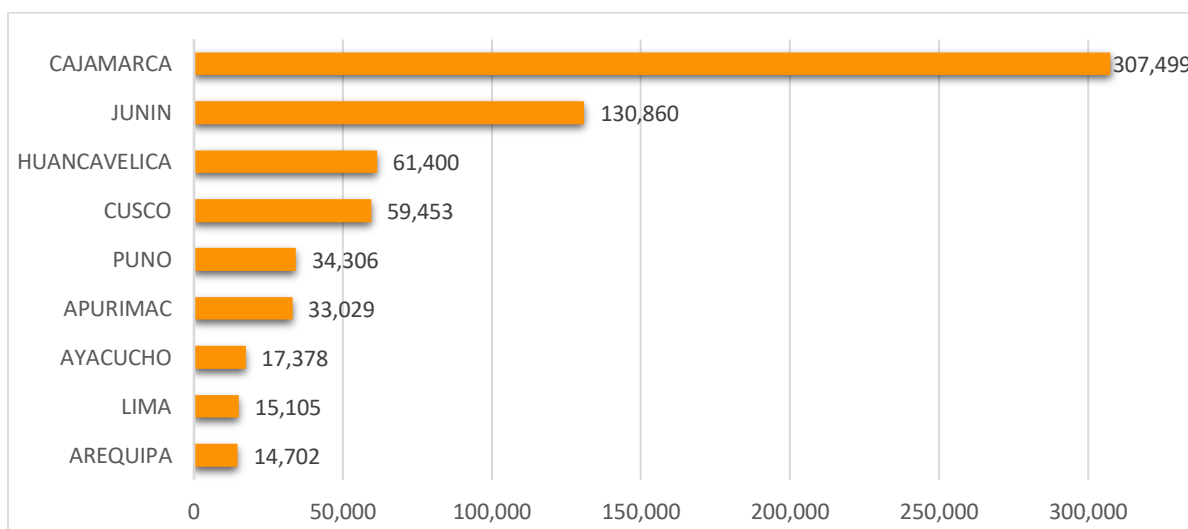

San Isidro, 20 de diciembre de 2020

El CENEPRED actualizará esta información de acuerdo a los avisos meteorológicos remitidos por del SENAMHI. El resultado de esta información se encuentra disponible en el Sistema de Información para la Gestión del Riesgo de Desastres - SIGRID, y a través de la página web del CENEPRED <https://cenepred.gob.pe/web/escenario-riesgos/> para su descarga a fin de dar a conocer de manera detallada los parámetros utilizados.