

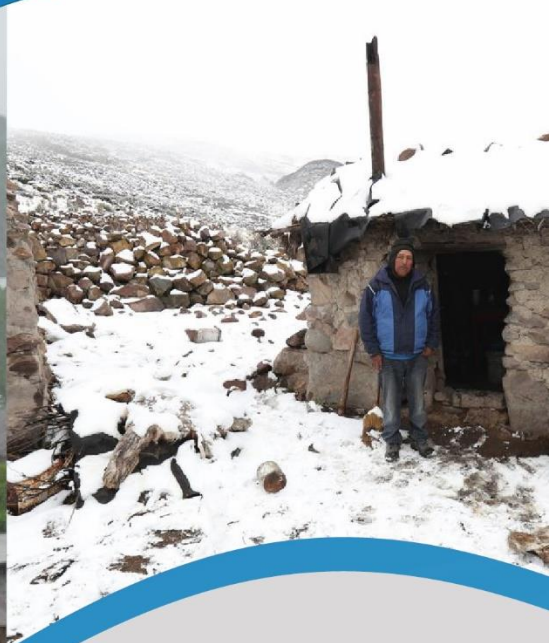

HELADAS Y FRIAJES



CENEPRED

Centro Nacional de Estimación, Prevención y
Reducción del Riesgo de Desastres

ESCENARIO DE RIESGO POR BAJAS TEMPERATURAS 2022

*PRONÓSTICO DE DESCENSO DE TEMPERATURA
NOCTURNA EN LA SIERRA SUR*

DEL 27 AL 28 DE MARZO DE 2022

I. PERSPECTIVAS

El SENAMHI informa que, entre la madrugada del domingo 27 y el lunes 28 de marzo, se presentará el descenso de la temperatura nocturna en la sierra sur. Además, se esperan ráfagas de viento próximas a los 40 km/h, escasa nubosidad e incremento de la temperatura diurna. (SENAMHI / Aviso Meteorológico N°070).

El domingo 27 de marzo se prevén temperaturas mínimas por debajo de los 3°C en localidades sobre los 3000 m s. n. m. y por debajo de los -5°C zonas por encima de los 4000 m s. n. m. en la sierra sur.

Figura 1. Pronósticos del descenso de temperatura nocturna en la sierra sur del 27 de marzo 2022.

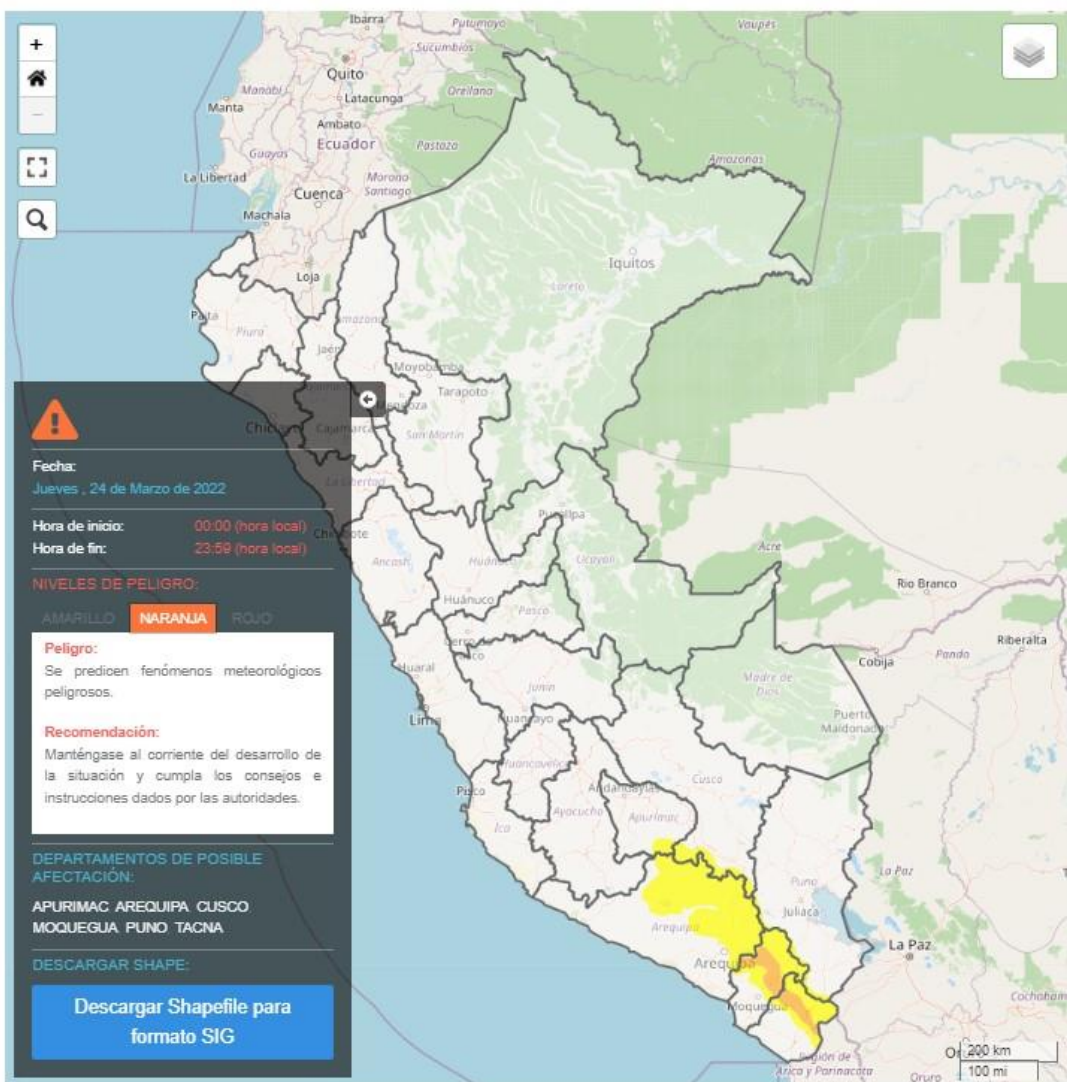

Fuente: SENAMHI Aviso Meteorológico N°070

El lunes 28 de marzo se prevén temperaturas mínimas por debajo de los 5°C en localidades sobre los 3000 m s. n. m. y por debajo de los -4°C zonas por encima de los 4000 m s. n. m. en la sierra sur.

Figura 2. Pronósticos de descenso de temperatura nocturna en la sierra sur del 28 de marzo 2022.

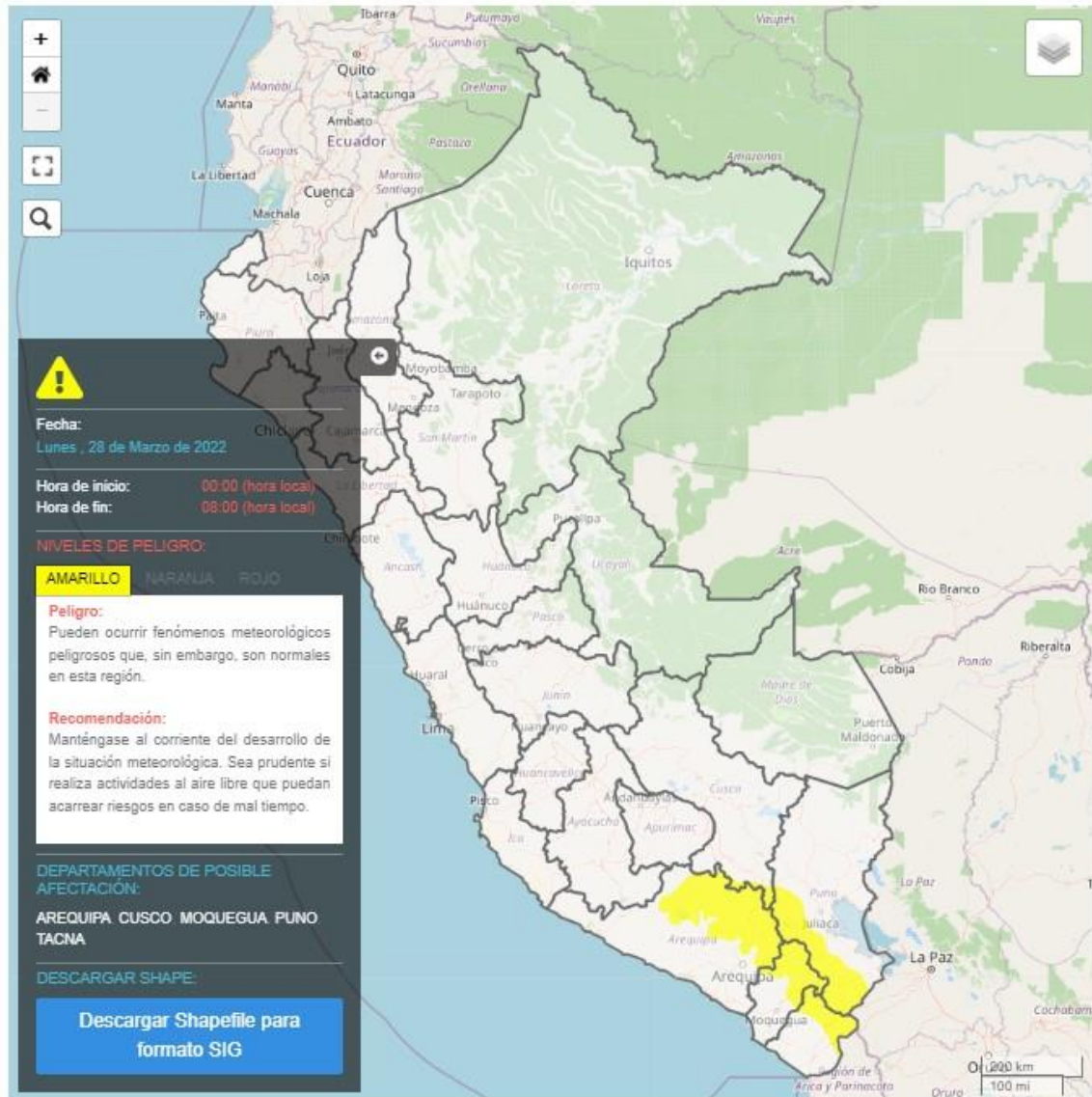

Fuente: SENAMHI Aviso Meteorológico N°070

Para efectos de análisis se ha unido el ámbito de los diferentes días que implica el aviso, obteniendo un solo ámbito de exposición por los días de duración del aviso.

III. ANÁLISIS DE SUSCEPTIBILIDAD POR DESCENSO DE TEMPERATURAS

Para identificar de manera general los niveles de susceptibilidad ante el descenso de temperatura nocturna en la sierra sur y centro, se utilizó el mapa de temperaturas mínimas normales del mes marzo, elaborado por el SENAMHI.

Figura 3. Mapa de Susceptibilidad por el pronostico de descenso de temperatura nocturna en la sierra sur

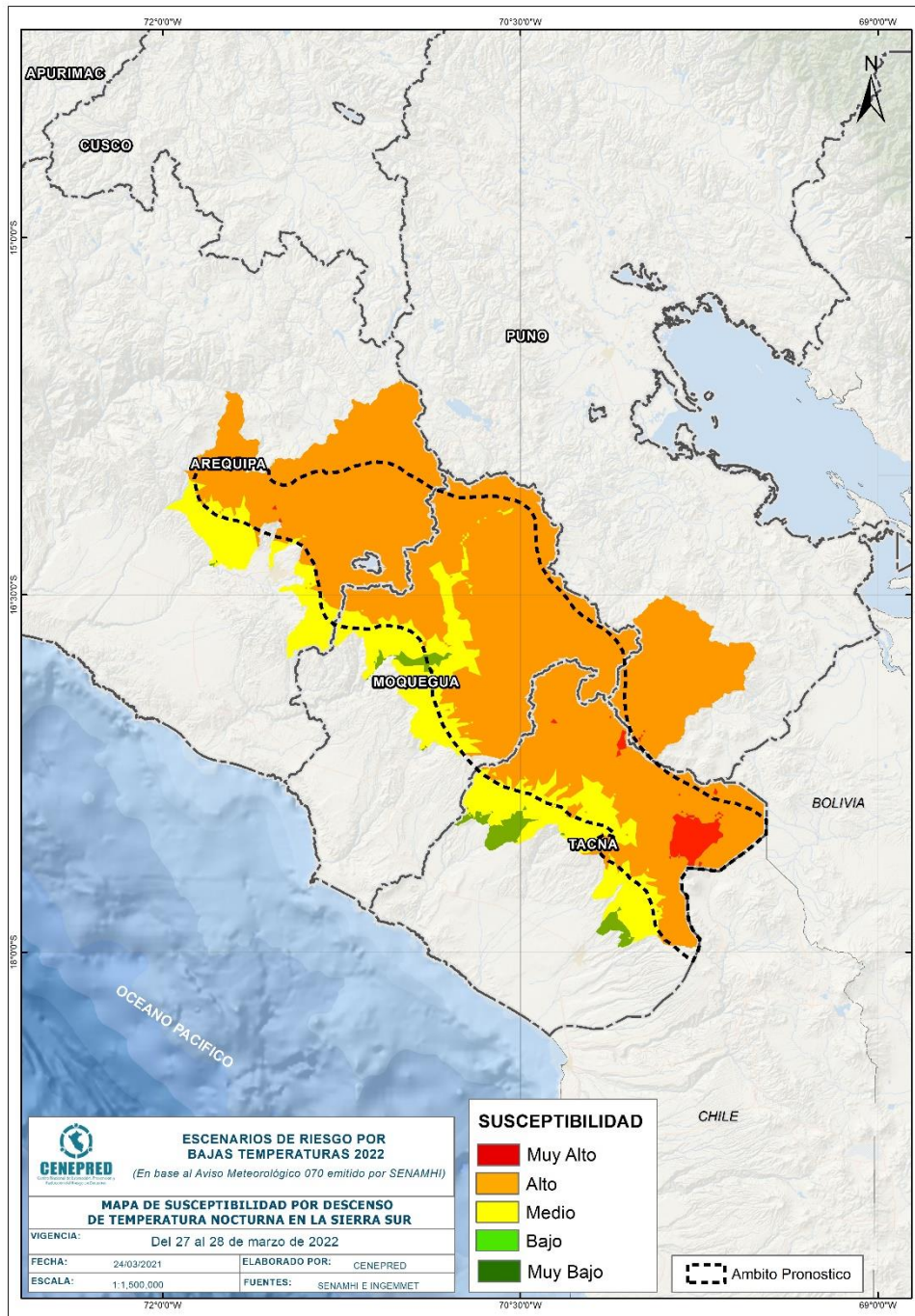

Fuente: Elaborado por CENEPRED, con datos del SENAMHI.

IV. ANÁLISIS DE EXPOSICIÓN SOCIOECONÓMICA

En el análisis de exposición socioeconómica, se consideró como unidad mínima de análisis el ámbito distrital. Las variables utilizadas fueron: Pobreza por Necesidades Básicas Insatisfechas - NBI, tasa de analfabetismo y la tasa de desnutrición crónica infantil.

El valor de importancia (ponderación) de cada uno de los parámetros utilizados se estimó mediante el Proceso de Análisis Jerárquico (método de Saaty).

Finalmente, el valor de vulnerabilidad se obtuvo mediante el análisis con sistemas de información geográfica (SIG), a fin de poder ser representado cartográficamente.

Tabla 1. Parámetros de la vulnerabilidad

IDS_5	Valor	Peso	Desnutrición crónica infantil	Valor	Peso	Pobreza por NBI	Valor	Peso	Tasa de analfabetismo	Valor	Peso	Valor de Vulnerabilidad
Quintil 5: Mayor a 24.2	0.50	0.40	Quintil 5: Mayor a 30.7	0.50	0.30	Quintil 5: De 60% a más	0.50	0.20	Quintil 5: Mayor a 19.5	0.50	0.10	0.50
Quintil 4: 11.7 - 24.2	0.25	0.40	Quintil 4: 23.1 - 30.7	0.25	0.30	Quintil 4: 40% a 59.9%	0.30	0.20	Quintil 4: 13.4 a 19.5	0.25	0.10	0.26
Quintil 3: 5.5 - 11.6	0.15	0.40	Quintil 3: 17.0 - 23.0	0.15	0.30	Quintil 3: 20% a 39.9%	0.13	0.20	Quintil 3: 9.0 a 13.3	0.13	0.10	0.14
Quintil 2: 0.1 - 5.4	0.08	0.40	Quintil 2: 10.2 - 16.9	0.08	0.30	Quintil 2: 10% a 19.9%	0.05	0.20	Quintil 2: 5.1 a 8.9	0.08	0.10	0.07
Quintil 1: Menor a 0.1	0.02	0.40	Quintil 1: Menor a 10.1	0.02	0.30	Quintil 1: Menor a 10%	0.02	0.20	Quintil 1: Menor a 5.0	0.04	0.10	0.02

Fuente: Elaborado por CENEPRED.

V. ESCENARIO PROBABLE DE RIESGO

A continuación se muestra el resultado del escenario:

Figura 4. Mapa de riesgo por el descenso de temperatura nocturna en la sierra sur

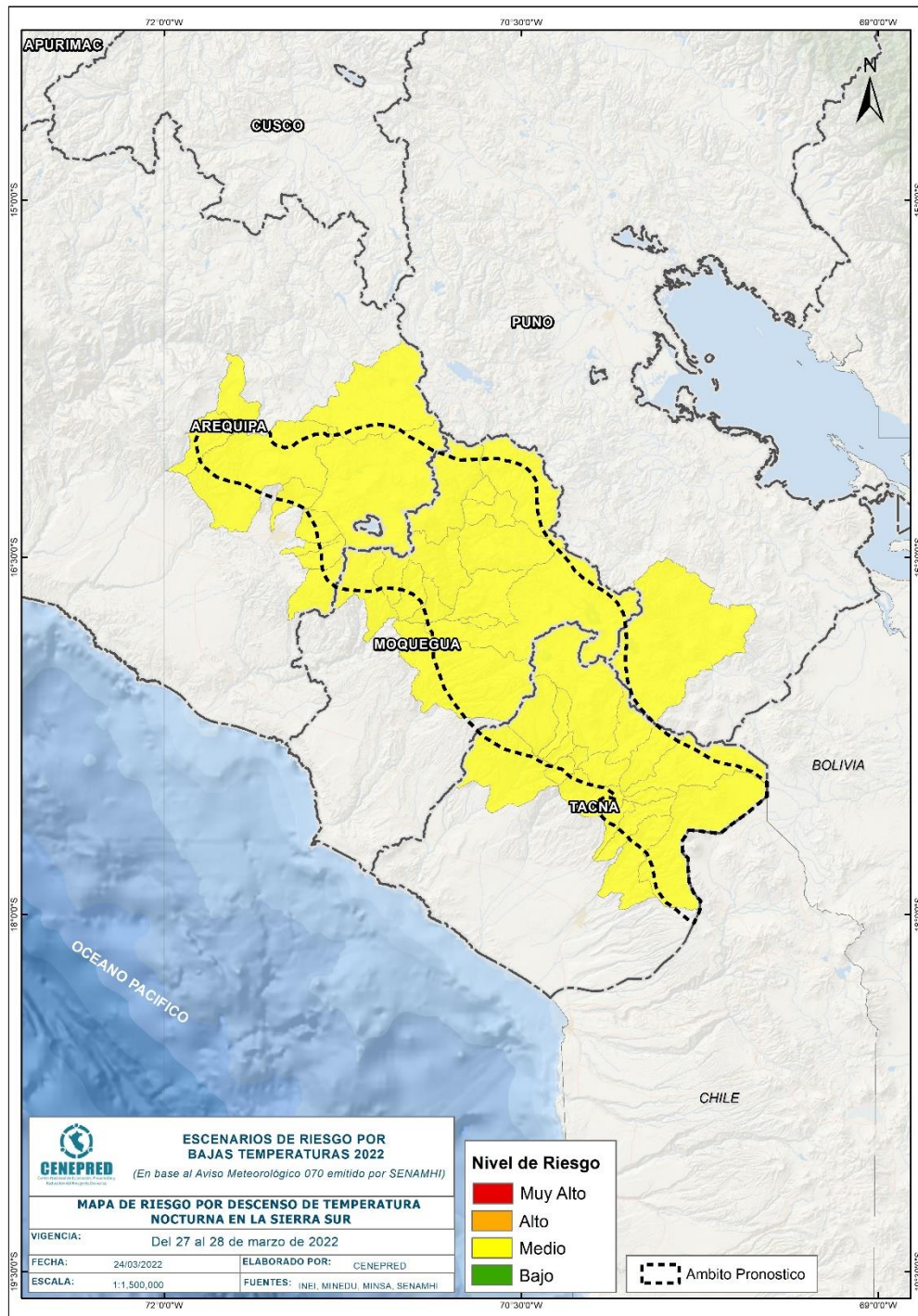

Fuente: CENEPRED

Tabla 2. Elementos expuestos por departamentos según su nivel de riesgo.

RIESGO		Medio					
N°	DEPARTAMENTO	Cantidad distritos	Población			Viviendas	
			Total	De 0 a 5 años	De 60 años a más	Total	VPOPP*
1	AREQUIPA	10	146,565	12,499	16,363	81,585	63,620
2	MOQUEGUA	14	25,300	1,442	5,267	19,861	18,121
3	PUNO	1	3,529	245	680	3,011	2,900
4	TACNA	17	21,933	1,274	3,644	14,555	13,492
TOTAL GENERAL		42	197,327	15,460	25,954	119,012	98,133

* Viviendas particulares ocupadas con personas presentes.

Fuente: Elaborado por CENEPRED con datos del Censo Nacional 2017 (INEI).

Finalmente, se presentan los resultados del escenario de riesgo:

Los departamentos con nivel de riesgo medio comprenden una población expuesta de 197,327 habitantes (Figura 5); y 98,133 viviendas particulares ocupadas con personas presentes.

Figura 5. Población por departamento: Riesgo Medio

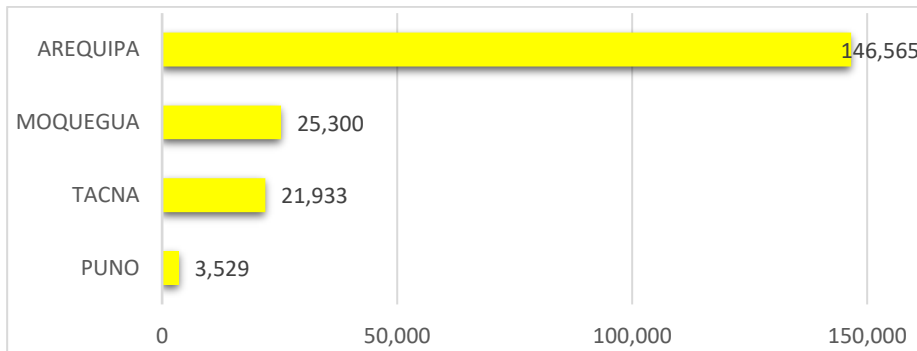

San Isidro, 24 de marzo de 2022

El CENEPRED actualizará esta información de acuerdo a los avisos meteorológicos remitidos por del SENAMHI. El resultado de esta información se encuentra disponible en el Sistema de Información para la Gestión del Riesgo de Desastres - SIGRID, y a través de la página web del CENEPRED <https://cenepred.gob.pe/web/escenario-riesgos/> para su descarga a fin de dar a conocer de manera detallada los parámetros utilizados.