



LLUVIAS



CENEPRED

Centro Nacional de Estimación, Prevención y
Reducción del Riesgo de Desastres

ESCENARIOS DE RIESGO POR LLUVIAS PARA EL PERIODO OCTUBRE – DICIEMBRE 2023

(Con base en el Informe Técnico N°11-2023/SENAMHI-DMA-SPC)

Octubre 2023

TABLA DE CONTENIDO

1	INTRODUCCIÓN	2
2	OBJETIVO	3
3	METODOLOGÍA PARA LA DETERMINACIÓN DEL ESCENARIO DE RIESGO	3
4	PERSPECTIVAS DE LLUVIAS A NIVEL NACIONAL	4
4.1	Pronóstico de lluvias para el periodo octubre - diciembre de 2023	4
4.2	Pronóstico hidrológico estacional para agosto - diciembre 2023	5
5	ZONAS Y PUNTOS CRÍTICOS POR MOVIMIENTOS EN MASA E INUNDACIONES	7
5.1	Movimientos en masa	7
5.2	Inundaciones	8
6	ESCENARIO DE RIESGO POR MOVIMIENTOS EN MASA	9
6.1	Susceptibilidad por movimientos en masa ante el pronóstico de lluvias para octubre - diciembre de 2023	9
6.2	Identificación de elementos expuestos a movimientos en masa	10
6.3	Determinación del escenario de riesgo por movimientos en masa	10
7	ESCENARIO DE RIESGO POR INUNDACIONES	13
7.1	Susceptibilidad por inundaciones ante el pronóstico de lluvias para octubre - diciembre de 2023	13
7.2	Identificación de los elementos expuestos a inundaciones	15
7.3	Determinación del escenario de riesgo por inundaciones	15
8	CONCLUSIONES	17
9	RECOMENDACIONES	18

1 INTRODUCCIÓN

La temporada de lluvias o periodo lluvioso en nuestro país se desarrolla entre los meses de septiembre a abril, presentándose la mayor cantidad de precipitaciones durante los meses de verano (enero a marzo). La intensidad de las lluvias estará sujeta al comportamiento del océano y la atmosfera, ocasionando cantidades superiores o inferiores a sus valores normales, pudiendo presentar situaciones extremas en un determinado espacio y tiempo.

El CENEPRED, entidad a cargo de los procesos de estimación, prevención, reducción del riesgo de desastres, así como de reconstrucción, en cumplimiento de las funciones otorgadas por la Ley N° 29664 y su Reglamento, ha elaborado el presente documento denominado “**Escenario de riesgo por lluvias para el periodo octubre - diciembre 2023**”, basado en el Informe Técnico N°11-2023/SENAMHI-DMA-SPC sobre perspectivas climáticas, emitido por el Servicio Nacional de Meteorología e Hidrología (SENAMHI), y en las perspectivas océano-atmosféricas anunciadas recientemente por la Comisión Multisectorial encargada del Estudio Nacional del Fenómeno El Niño (ENFEN).

El presente escenario de riesgo focaliza el análisis en las áreas donde se prevé superávit de lluvias, siendo más probable la presencia de inundaciones, deslizamientos, huaycos u otros tipos de movimiento en masa, pudiendo generar daños y/o pérdidas en la población y sus medios de vida, así como en su patrimonio y del Estado.

La Comisión Multisectorial del ENFEN (Comunicado Oficial ENFEN N°15-2023¹) mantiene el estado de “Alerta de El Niño costero”, ya que se espera que El Niño costero (región Niño 1+2) se prolongue hasta el verano de 2024, con magnitud entre moderada y fuerte, como consecuencia de la alta probabilidad del desarrollo de El Niño en el Pacífico central (región Niño 3.4) hasta el verano de 2024 (magnitud moderada a fuerte), alcanzando su máxima intensidad a fines de año.

El resultado obtenido, determina una aproximación al riesgo existente a nivel distrital, con el propósito de que las autoridades regionales y/o locales realicen las acciones correspondientes a la gestión prospectiva, correctiva y reactiva para la protección de la población expuesta.

¹ Publicado el 28 de setiembre de 2023.

2 OBJETIVO

Identificar la posible afectación que puede sufrir la población ante las condiciones de lluvias previstas para el periodo de octubre – diciembre de 2023 a nivel nacional.

3 METODOLOGÍA PARA LA DETERMINACIÓN DEL ESCENARIO DE RIESGO

La metodología utilizada para la elaboración de los escenarios de riesgo por superávit de lluvias ha considerado cuatro etapas, tal como muestra la Figura 1.

Figura 1. Flujograma de la metodología para la elaboración de los escenarios de riesgo

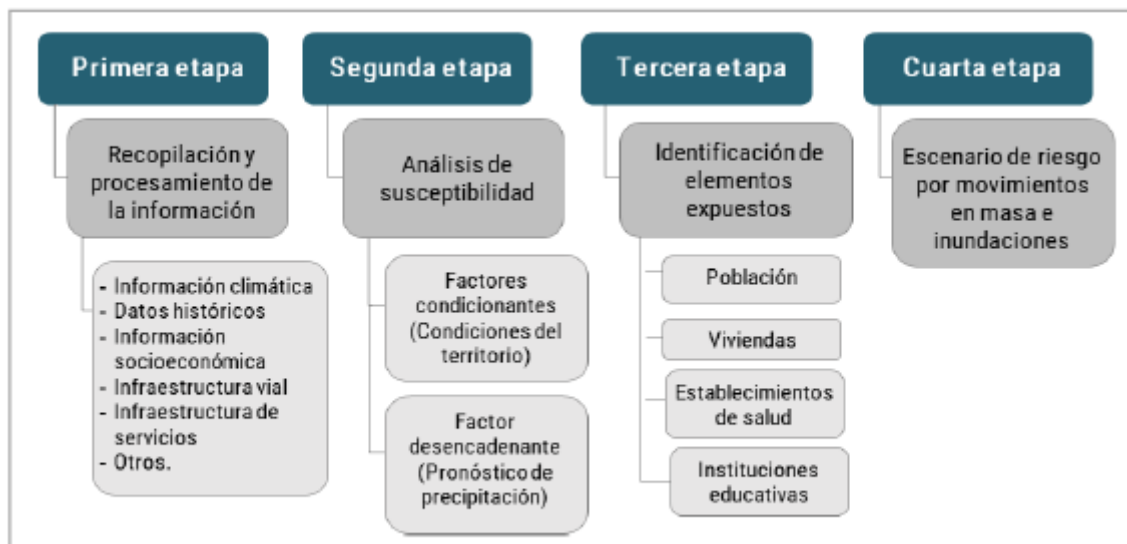

Fuente: CENEPRED

4 PERSPECTIVAS DE LLUVIAS A NIVEL NACIONAL

4.1 Pronóstico de lluvias para el periodo octubre - diciembre de 2023

El pronóstico de lluvias para el periodo octubre - diciembre de 2023, elaborado por el SENAMHI², prevé lluvias por encima de sus valores normales en la costa norte y centro, así como en la sierra norte; mientras que, condiciones de lluvias bajo lo normal se presentarían en la sierra sur y en la selva central y sur del país. La Figura 2 muestra la distribución de las probabilidades de lluvias para el respectivo periodo: el color amarillo, indica un escenario de acumulados de lluvias inferiores a lo normal, el color verde sobre lo normal, y el blanco lluvias dentro de lo normal.

Para el trimestre octubre-diciembre de 2023, se esperan lluvias por encima de lo normal en la costa norte, costa centro y sierra norte. Además, es probable un escenario de lluvias bajo lo normal en la sierra sur y en la selva central y sur del país.

Figura 2. Pronóstico de lluvias por regiones para el periodo octubre - diciembre de 2023

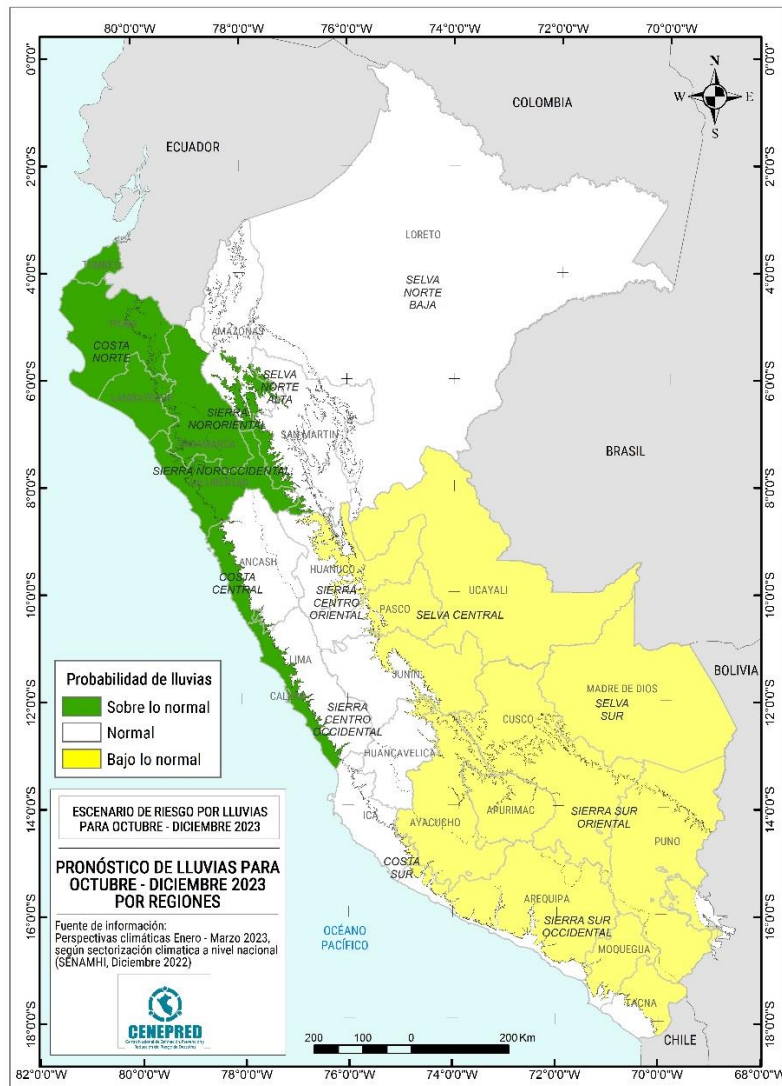

Fuente: SENAMHI

² Informe Técnico N°09-2023/SENAMHI-DMA-SPC, de fecha: 25.08.2023

La Comisión Multisectorial del ENFEN (Comunicado Oficial ENFEN N°15-2023³) mantiene el estado de “Alerta de El Niño costero”, ya que se espera que El Niño costero (región Niño 1+2) se prolongue hasta el verano de 2024, con magnitud entre moderada (51%) y fuerte (35%), como consecuencia de la alta probabilidad del desarrollo de El Niño en el Pacífico central (región Niño 3.4). Pese a la reciente disminución de las anomalías de la temperatura superficial del mar, las condiciones cálidas fuertes se mantendrían hasta noviembre de 2023.

Por otro lado, en el Pacífico central (región Niño 3.4) se espera que El Niño continúe su desarrollo hasta el verano de 2024, alcanzando su máxima intensidad a fines de año. Las magnitudes más probables de este evento en el verano son: moderada (57 %) y fuerte (26 %).

Cabe mencionar que, para el verano de 2024, bajo el escenario de El Niño en el Pacífico ecuatorial, es más probable que las precipitaciones varíen desde condiciones por encima de lo normal a lo normal a lo largo de la costa, la sierra norte y la selva norte baja del país.

4.2 Pronóstico hidrológico estacional para agosto - diciembre 2023

El SENAMHI señala en el pronóstico hidrológico estacional a nivel nacional para el periodo setiembre 2023 – enero 2024⁴ lo siguiente:

- **Región Hidrográfica del Pacífico**

En la región del Pacífico norte, en promedio, se presentaría principalmente un comportamiento “normal” de los caudales, pudiendo alcanzar valores “sobre lo normal”, principalmente entre los meses de diciembre y enero. Mientras que, en la zona central y sur, alcanzaría un comportamiento hidrológico predominantemente “debajo de lo normal” a “normal”.

Además, señala condiciones hidrológicas mixtas en la región hidrográfica del Pacífico norte entre setiembre a noviembre, principalmente en el rango de lo “normal”, pudiendo alcanzar valores de “sobre lo normal” hacia los meses de diciembre y enero.

- **Región Hidrográfica del Amazonas**

Se prevé un comportamiento de los caudales entre “debajo de lo normal” a “normal”.

- **Región Hidrográfica del Titicaca**

Se presentaría un comportamiento de los caudales entre “muy debajo de lo normal” a “debajo de lo normal”.

³ Publicado el 28 de setiembre de 2023.

⁴ Reporte N° 09-2023/ SENAMHI-DHI-SPH

Tabla 1. Perspectivas de las condiciones hidrológicas para el periodo agosto - diciembre 2023

Región	Estación	Río	Rango pronosticado durante el periodo
Pacífico	El Tigre	Tumbes	sobre lo normal a muy sobre lo normal
	El Ciruelo	Chira	debajo de lo normal a normal
	Pte. Ñacara	Piura	normal a alto
	Yonán	Jequetepeque	normal
	Condorcerro	Santa	debajo de lo normal a normal
	Santo Domingo	Chancay-Huaral	sobre normal a debajo de lo normal
	Chosica	Rímac	debajo de lo normal a normal
	La Capilla	Mala	normal a debajo de lo normal
	Letrayoc	Pisco	debajo de lo normal
	Ocoña	Ocoña	normal a debajo de lo normal
Titicaca	Pte. Huancané	Huancané	muy debajo de lo normal a debajo de lo normal
	Pte. Ramis	Ramis	debajo de lo normal
Amazonas	Pte. Cunyac	Apurímac	Normal a debajo de lo normal
	Tamshiyacu	Amazonas	normal
	Tocache	Huallaga	normal

Fuente: SENAMHI (2023)

Nota: Anomalías de caudal simuladas entre -100% a -50 % corresponden a “muy debajo de lo normal”, entre -50% a 25% como “debajo de lo normal”, entre -25% a 25% como “normal”, entre 25% a 50% como “sobre lo normal”, entre 50% a 100% como “muy sobre lo normal” y mayor a 100% como “alto”.

5 ZONAS Y PUNTOS CRÍTICOS POR MOVIMIENTOS EN MASA E INUNDACIONES

5.1 Movimientos en masa

De acuerdo a la base de datos del INGEMMET se tiene identificado un total de 1 485 zonas críticas por la ocurrencia (recientes y antiguas) de procesos de movimientos en masa. Los tipos identificados principalmente son deslizamientos, derrumbes, caídas de rocas, y flujos de detritos (huaycos, flujos de lodo, avalanchas de rocas o detritos), distribuidos en el ámbito nacional (Figura 3).

De acuerdo a la Figura 3, los departamentos donde se han registrado el mayor número de zonas críticas por eventos de movimientos en masa son Lima (237), Cajamarca (168), Áncash (123) y Arequipa (121).

Figura 3. Zonas críticas por movimientos en masa

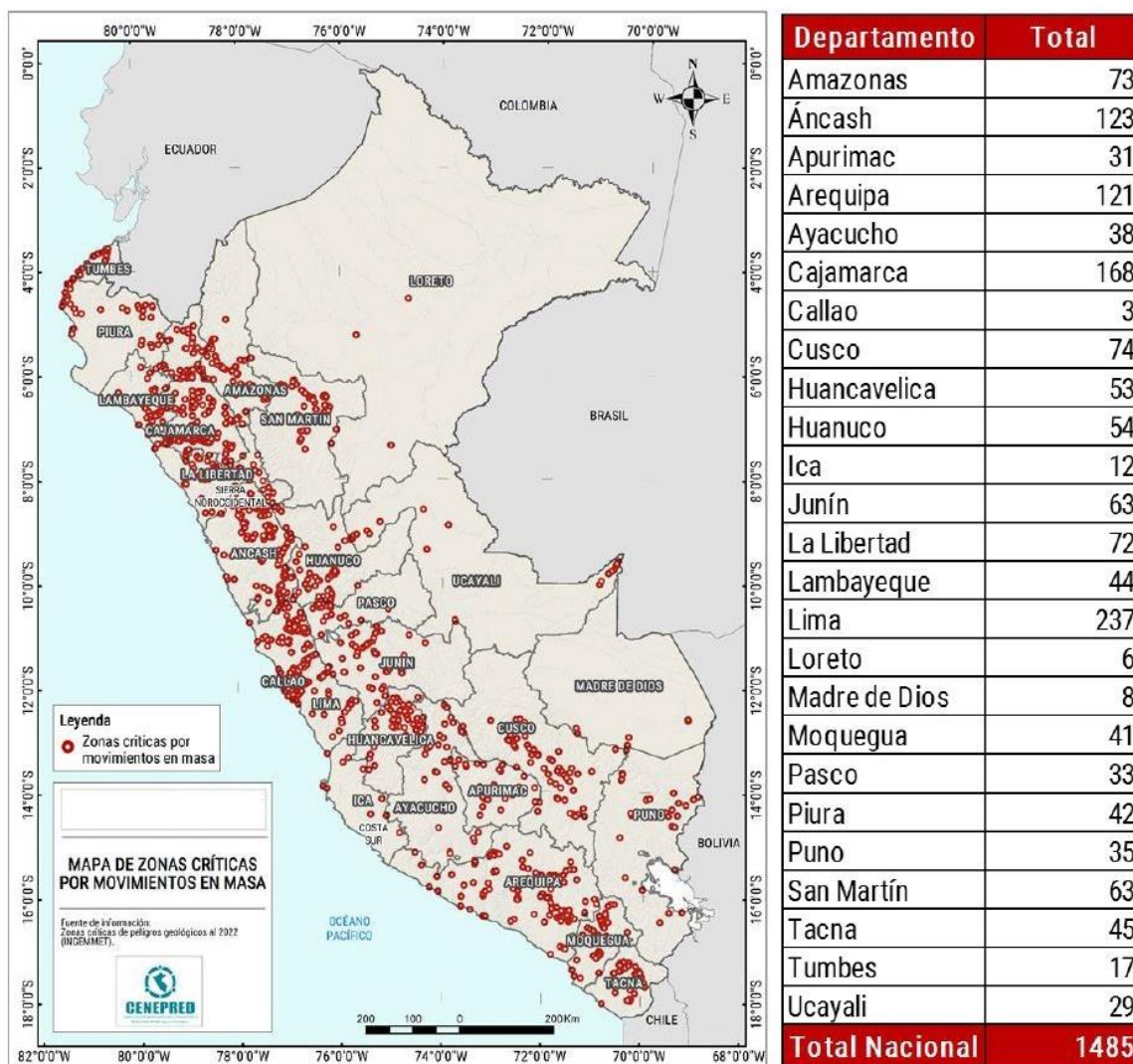

Fuente: Elaborado con información del INGEMMET (2023)

5.2 Inundaciones

A nivel nacional, existe un total de 7 403 lugares expuestos a la ocurrencia de inundaciones considerados como críticos (Figura 4), de los cuales 6 993 fueron identificados por la Autoridad Nacional del Agua (ANA) y 410 fueron identificados por el INGEMMET.

Según la Figura 4, los departamentos con el mayor número de puntos y zonas críticas de inundaciones son Ica (846), Lima (741), Puno (657) y Loreto (610).

Figura 4. Puntos y zonas críticas por inundación

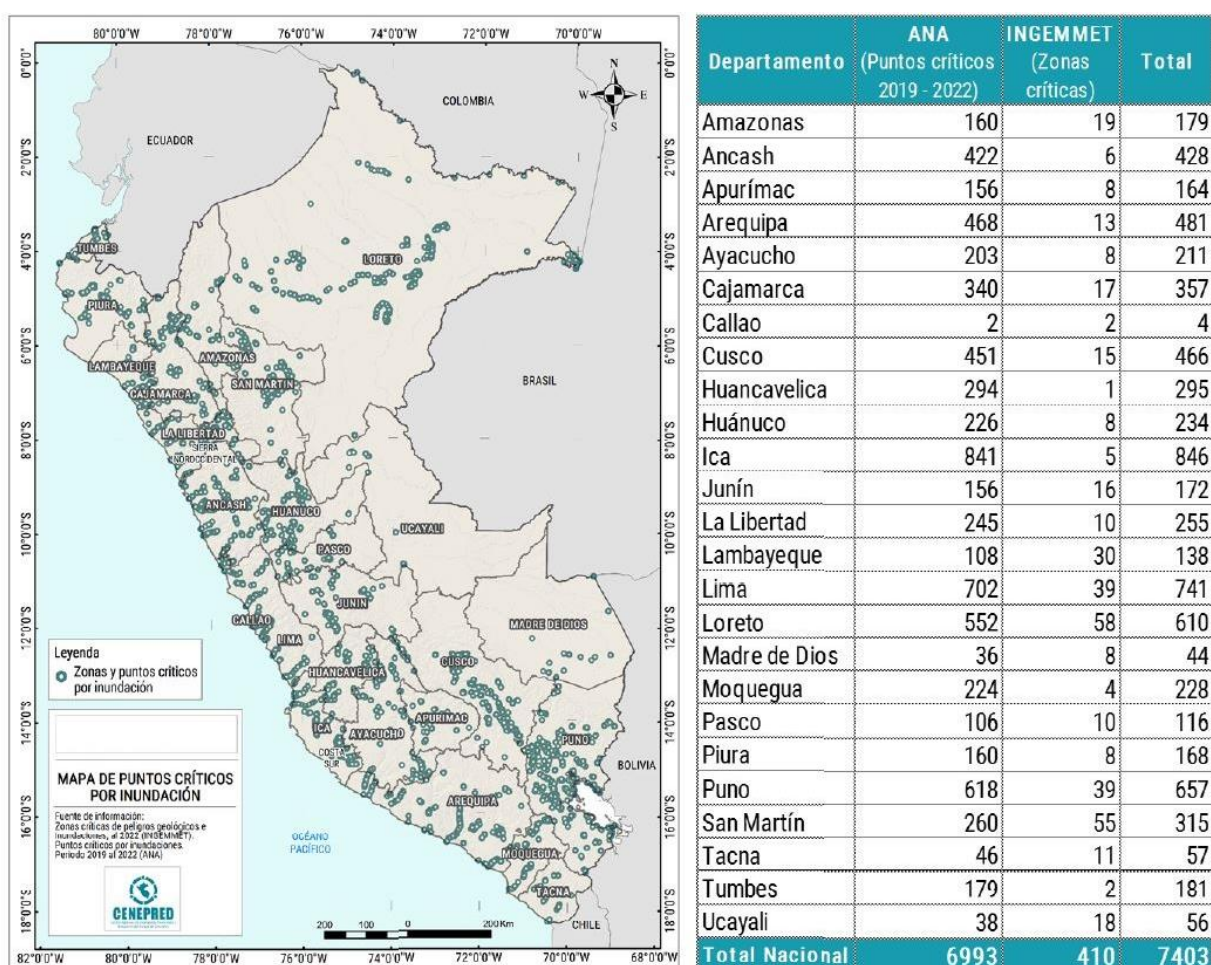

Fuente: Elaborado con información del INGEMMET (2022) y ANA (2022)

6 ESCENARIO DE RIESGO POR MOVIMIENTOS EN MASA

6.1 Susceptibilidad por movimientos en masa ante el pronóstico de lluvias para octubre - diciembre de 2023

Para la identificación de los ámbitos con mayor predisposición a la ocurrencia de huaycos, deslizamientos, caídas u otro tipo de movimientos en masa, es necesario conocer las características físicas del territorio. Para ello se consolidó los mapas de susceptibilidad por movimientos en masa a nivel regional, elaborados por el INGEMMET (Figura 5).

Figura 5. Susceptibilidad por movimientos en masa

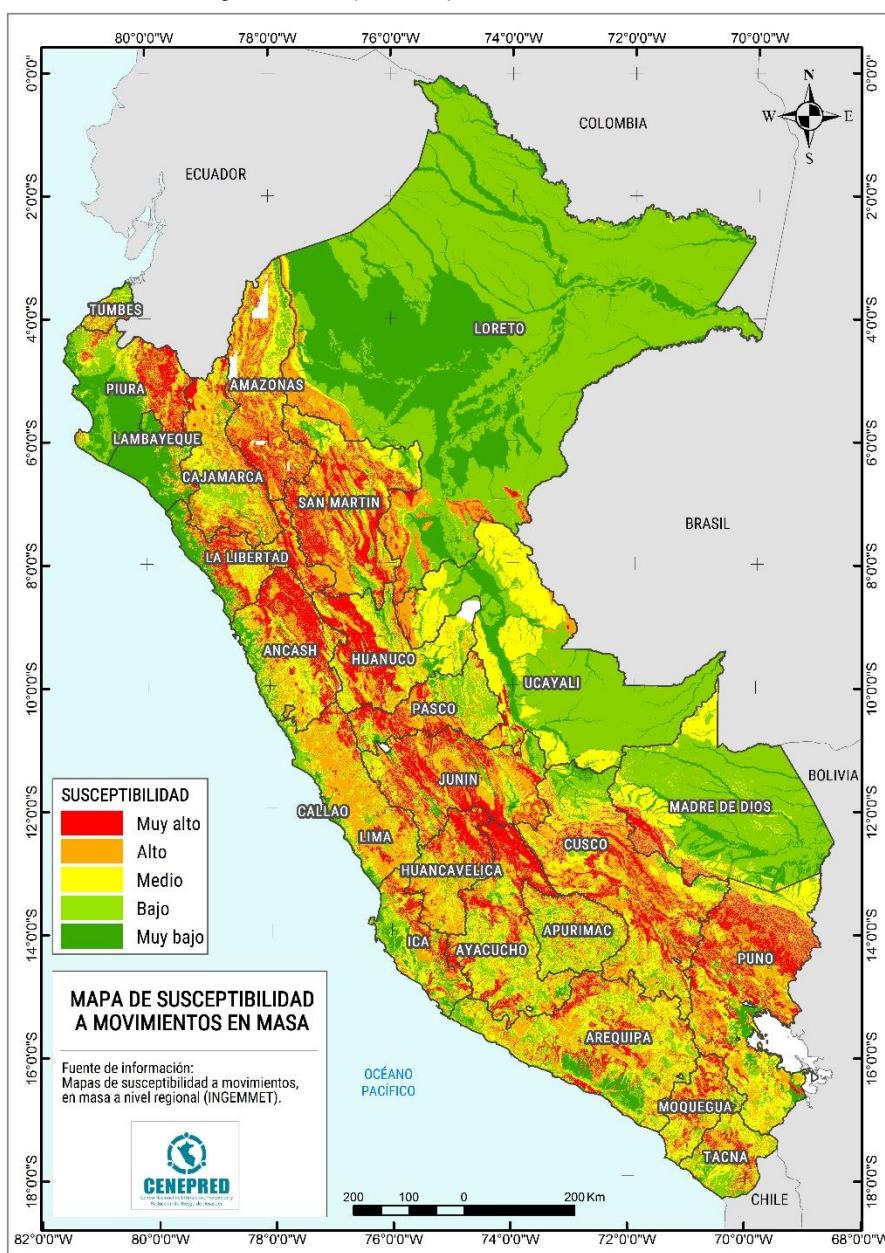

Nota: Los mapas de susceptibilidad por movimientos en masa, si bien identifican áreas donde se pueden generar potencialmente tales eventos, en ellos no figura la totalidad de zonas a ser afectadas, ni predicen cuando ocurrirán los procesos analizados (Ayala-Carcedo y Olcinas 2002).

Fuente: INGEMMET

Los mapas de susceptibilidad por movimientos en masa a nivel regional fueron elaborados con base en los siguientes factores condicionantes del territorio: pendiente, geomorfología, litología, hidrogeología y cobertura vegetal. Las áreas de susceptibilidad muy alta y alta se caracterizan principalmente por presentar relieves montañosos, laderas de fuerte pendiente y escasa o nula cobertura vegetal.

Por otro lado, la probabilidad de que las lluvias puedan darse por encima de su patrón normal (superávit) en ciertas zonas del país anuncia la posible presencia de lluvias fuertes, que es un factor desencadenante para la ocurrencia de movimiento en masa, pudiendo traer consigo situaciones de riesgo para la población. Por esta razón, el presente escenario de riesgo focaliza el análisis en las áreas donde se prevé lluvias, delimitada de color negro en el mapa de susceptibilidad por movimientos en masa ante el periodo octubre - diciembre de 2023 (Figura 6).

6.2 Identificación de elementos expuestos a movimientos en masa

Este análisis ha considerado como elementos expuestos: población, viviendas, establecimientos de salud e instituciones educativas. Para ello se ha utilizado la siguiente base de datos georreferenciada:

- Población y vivienda a nivel distrital del Censo de Población y Vivienda del año 2017, elaborado por el Instituto Nacional de Estadística e Informática (INEI).
- Establecimientos de salud del Registro Nacional de Instituciones Prestadoras de Servicios de Salud (RENIPRESS) del Ministerio de Salud, actualizada a setiembre 2023.
- Instituciones educativas del Ministerio de Educación, actualizada a setiembre 2023.

6.3 Determinación del escenario de riesgo por movimientos en masa

Con la información geoespacial mencionada en el párrafo anterior, se realizó el análisis de exposición, superponiendo las capas georreferenciadas de los principales elementos expuestos ya identificados sobre las áreas de susceptibilidad por movimientos en masa, priorizando los niveles alto y muy alto, con la finalidad de identificar los posibles daños y/o pérdidas frente a la ocurrencia de movimientos en masa.

De acuerdo con la Tabla 2 & Figura 7, existen 17 238 centros poblados con probabilidad de riesgo muy alto, los cuales comprenden un total 1 451 799 personas, 423 458 viviendas, así como 1 255 establecimientos de salud y 9 259 instituciones educativas, y se encuentran distribuidos a nivel nacional. Entre los departamentos con mayor población se encuentran Cajamarca (252 747), Piura (208 228) y Huánuco (146 346).

En este mismo escenario, existen 21 526 centros poblados con un nivel de riesgo alto, ubicados en el ámbito nacional. En la misma situación de riesgo se encuentran 2 335 765 personas, 681 993 viviendas, 2 187 establecimientos de salud y 13 131 instituciones educativas. Los departamentos con el mayor número de población expuesta a un nivel de riesgo alto son Lima (402 049 personas), Cajamarca (382 729 personas), Cusco (280 720 personas) y Puno (166 505) (Tabla 2).

Figura 6. Mapa de susceptibilidad por movimientos en masa ante el pronóstico de lluvias octubre - diciembre de 2023

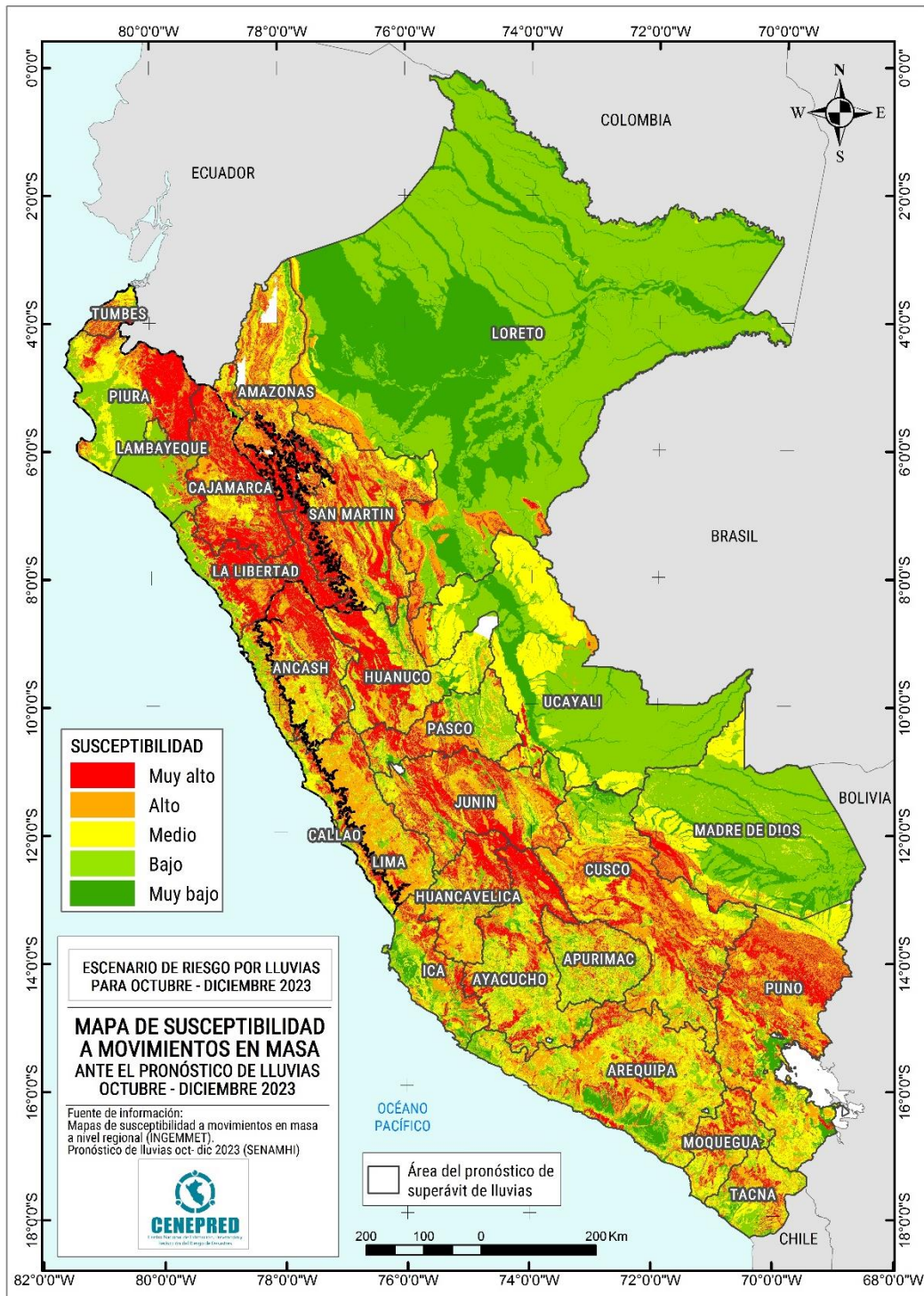

Fuente: CENEPRED

Tabla 2. Riesgo muy alto y alto a movimientos en masa para el periodo octubre - diciembre de 2023, por departamentos.

Nivel de riesgo	MUY ALTO					ALTO				
	Centros poblados	Población	Viviendas	Establec. Salud	Instituc. Educativas	Centros poblados	Población	Viviendas	Establec. Salud	Instituc. Educativas
Amazonas	845	57 734	16 631	97	401	976	113 224	31 780	180	828
Ancash	2 098	135 795	39 564	111	954	1 412	102 381	29 301	82	582
Apurímac	45	865	342	3	7	453	12 991	4 697	19	112
Arequipa	340	54 146	14 650	26	134	998	118 153	38 992	67	323
Ayacucho	802	49 248	15 941	57	486	1 247	76 834	25 592	109	621
Cajamarca	2 085	252 747	72 967	241	1 718	2 503	382 729	114 504	379	2 715
Cusco	1 734	105 763	32 981	62	539	2 588	280 720	77 070	128	917
Huancavelica	966	58 127	17 458	83	516	2 060	95 030	29 311	148	893
Huanuco	1 992	146 346	42 584	112	801	1 080	64 044	18 392	40	400
Ica	49	1 578	505	1	11	198	16 698	5 567	15	62
Junín	816	63 125	19 248	75	525	1 052	78 772	23 312	108	667
La Libertad	1 483	136 756	37 360	62	706	909	145 214	38 591	85	717
Lambayeque	22	1 942	498	1	15	151	29 945	8 105	13	91
Lima	252	13 406	3 928	41	274	1 141	402 049	104 957	431	1 736
Loreto	3	99	25	1	3	30	3 297	751	5	42
Madre de Dios						12	1 535	505	3	9
Moquegua	136	2 882	1 348	5	32	284	9 756	3 584	22	91
Pasco	661	60 143	15 263	72	264	581	29 629	7 801	83	304
Piura	1 418	208 228	56 424	141	1 341	510	122 460	34 064	77	523
Puno	1 161	57 201	23 230	32	285	2 675	166 505	61 802	102	970
San Martín	255	31 221	8 168	18	175	430	45 576	12 215	46	306
Tacna	45	4 144	1 568	8	34	122	6 807	2 536	11	53
Tumbes	13	7 952	2 237	2	15	75	26 516	7 399	26	118
Ucayali	16	2 258	512	3	21	40	4 993	1 191	6	45
Total	17 238	1 451 799	423 458	1 255	9 259	21 526	2 335 765	681 993	2 187	13 131

Fuente: CENEPRED. Basado en información de: INEI (Censo Nacional 2017), MINEDU (Escale, setiembre 2023) y MINSA (RENIPRESS, setiembre 2023).

Figura 7. Riesgo muy alto a movimientos en masa para el periodo octubre - diciembre de 2023, por departamentos.

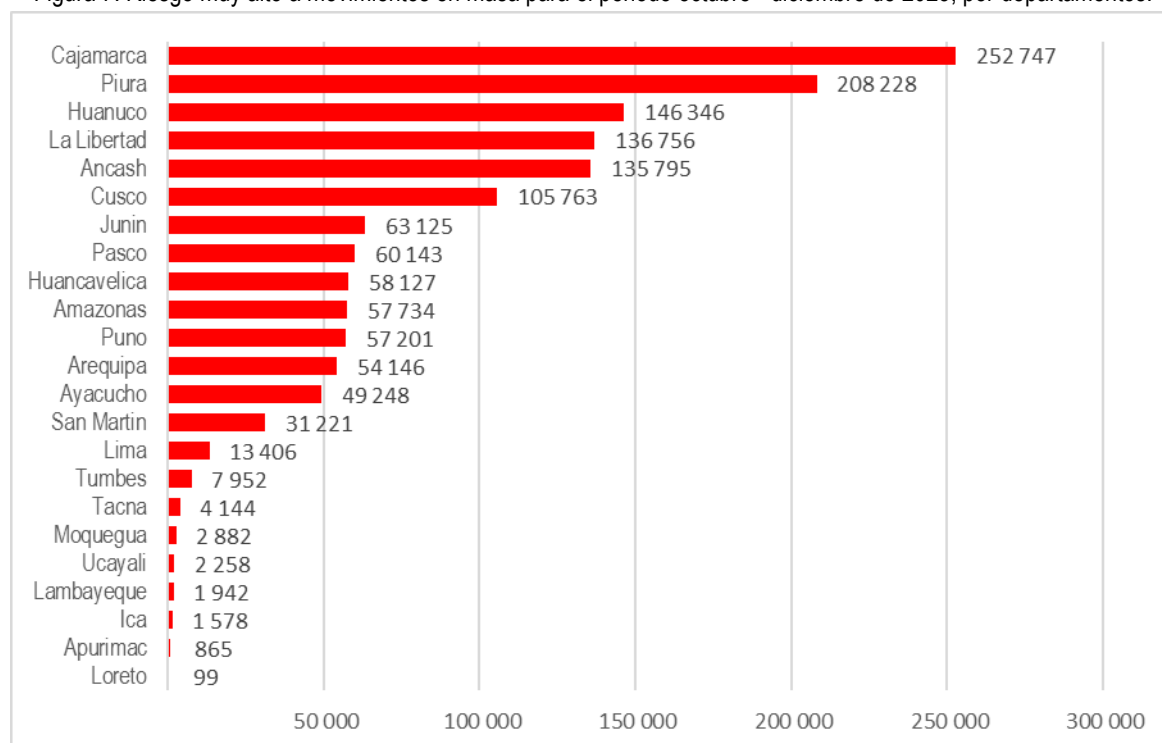

Fuente: CENEPRED.

7 ESCENARIO DE RIESGO POR INUNDACIONES

7.1 Susceptibilidad por inundaciones ante el pronóstico de lluvias para octubre - diciembre de 2023

Para identificar las áreas de mayor predisposición a la ocurrencia de inundaciones se consolidó los Mapas de Susceptibilidad a Inundaciones a nivel regional, elaborados por el INGEMMET, los cuales consideran como factores condicionantes: la geomorfología y la pendiente del terreno (Figura 8). Los ámbitos de susceptibilidad muy alta y alta se caracterizan principalmente por presentar llanuras aluviales, planicies, altiplanicies, terrazas aluviales, entre otros.

Figura 8. Mapa de susceptibilidad por inundaciones

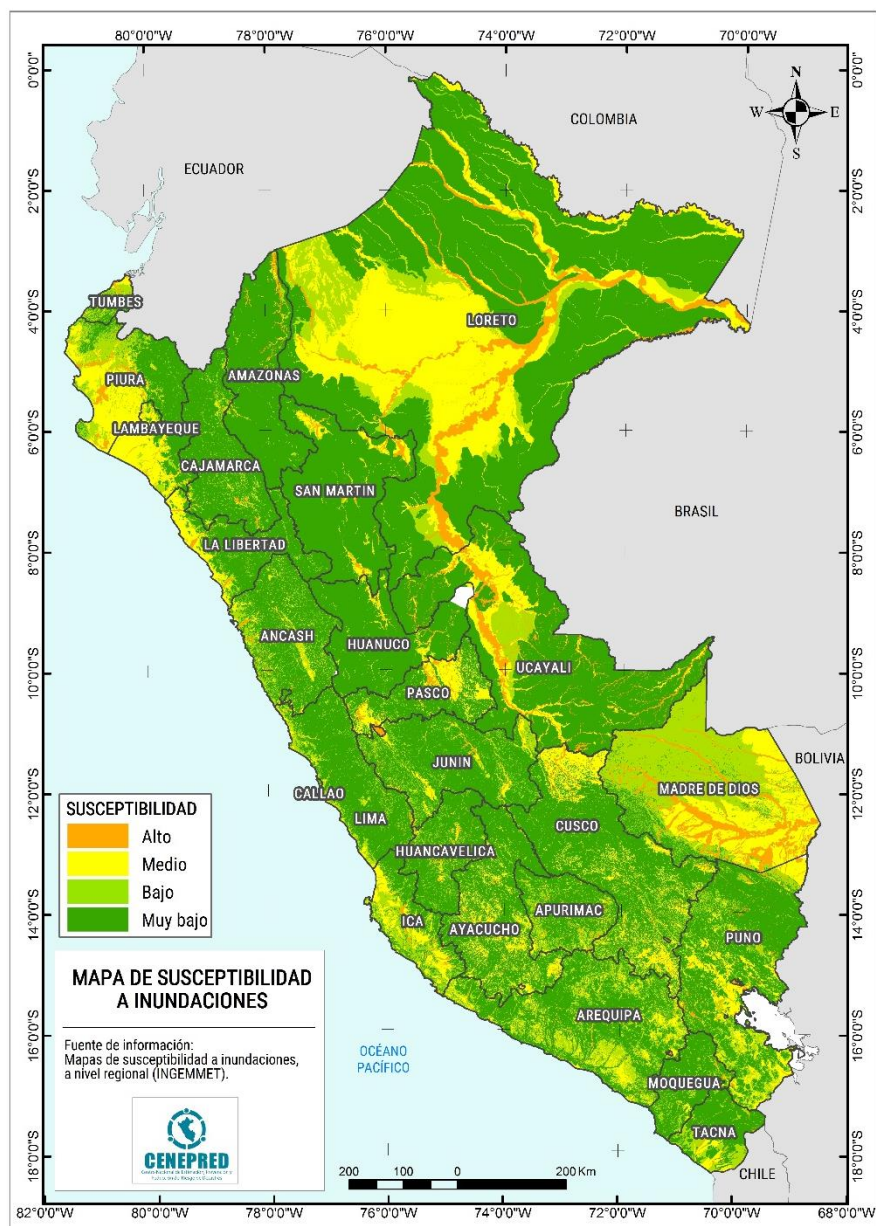

Fuente: INGEMMET

Asimismo, el pronóstico de lluvias para los meses de octubre - diciembre de 2023, señala las áreas donde se prevé lluvias por encima de lo normal (delineado en color negro), focalizando en estas el análisis del escenario de riesgo por inundación (Figura 9).

Figura 9. Mapa de susceptibilidad a inundaciones ante el pronóstico de lluvias para octubre - diciembre de 2023

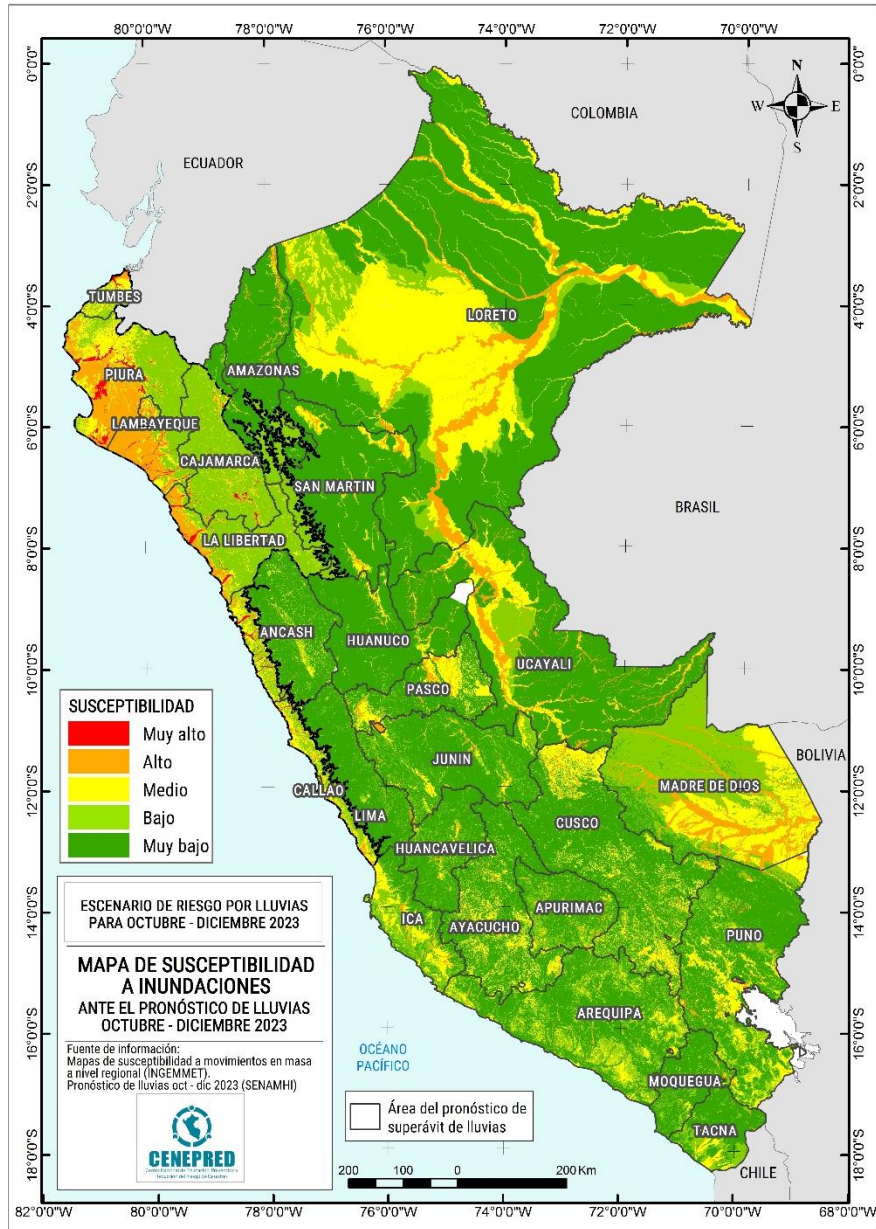

Fuente: CENEPRED

7.2 Identificación de los elementos expuestos a inundaciones

En el Perú, durante los meses de octubre - diciembre de 2023, las lluvias se intensifican generando el incremento del caudal de los ríos, que en algunos casos contribuirían en superar el umbral máximo de sus cauces produciéndose inundaciones, lo cual trae como consecuencia daños severos a la población, a sus viviendas y áreas productivas, así como a la infraestructura de servicios básicos.

Para realizar este análisis se ha considerado como elementos expuestos: población, vivienda, establecimientos de salud e instituciones educativas. Para ello se ha utilizado la siguiente base de datos georreferenciada:

- Población y vivienda a nivel distrital del Censo de Población y Vivienda del año 2017, elaborado por el Instituto Nacional de Estadística e Informática (INEI).
- Establecimientos de salud del Registro Nacional de Instituciones Prestadoras de Servicios de Salud (RENIPRESS) del Ministerio de Salud, actualizada a setiembre 2023.
- Instituciones educativas del Ministerio de Educación, actualizada a setiembre 2023.

7.3 Determinación del escenario de riesgo por inundaciones

Con la información geoespacial mencionada en el párrafo anterior, se realizó el análisis de exposición, el cual consistió en superponer dichas capas de información sobre las áreas de susceptibilidad por inundaciones, priorizando los niveles alto y muy alto, con la finalidad de identificar los posibles efectos ante la ocurrencia de inundaciones.

Considerando las perspectivas de lluvias para el periodo octubre - diciembre de 2023 a nivel nacional, se estima un total de 724 centros poblados que estarían expuestos a un riesgo muy alto frente a la posible ocurrencia de inundaciones, así como 833 652 personas, 207 218 viviendas, 506 establecimientos de salud y 1 458 instituciones educativas. Los departamentos con mayor población expuesta a riesgo muy alto por inundación son Piura (369 207 personas), Cajamarca (237 744 personas) y La Libertad (91 786).

Respecto al riesgo alto por inundaciones, a nivel nacional se estima un total de 7 122 centros poblados, que comprenden un total de 7 682 047 personas, 1 937 186 viviendas, 4 545 establecimientos de salud y 13 158 instituciones educativas, los mismos que se encuentran distribuidos a nivel nacional. Los departamentos con mayor población expuesta a riesgo alto son Lima (1 596 537 personas), La Libertad con (1 295 736 personas) y Lambayeque (1 031 527 personas) (Tabla 3 & Figura 10).

Tabla 3. Riesgo muy alto y alto a inundaciones para el periodo octubre - diciembre de 2023, por departamentos.

Nivel de riesgo	MUY ALTO					ALTO					
	Departamento	Centros poblados	Población	Viviendas	Establec. Salud	Instituc. Educativas	Centros poblados	Población	Viviendas	Establec. Salud	Instituc. Educativas
Amazonas							124	20 556	4 873	37	201
Ancash	110	50 689	13 816	14	95	369	388 404	95 843	86	367	
Apurímac						360	116 458	31 641	119	415	
Arequipa						146	20 915	6 595	24	88	
Ayacucho						103	8 769	2 612	12	78	
Cajamarca	133	237 744	56 197	224	398	318	188 679	49 948	387	471	
Callao					11	6	949 197	234 475	274	588	
Cusco						604	85 071	23 572	148	490	
Huancavelica						238	80 931	22 002	53	200	
Huanuco						75	8 160	2 389	16	72	
Ica						224	330 427	85 915	94	456	
Junín						239	163 678	40 027	71	419	
La Libertad	112	91 786	21 287	16	101	505	1 295 736	314 421	349	1 612	
Lambayeque	107	49 376	12 907	13	64	823	1 031 527	247 014	342	1 354	
Lima	67	16 361	4 442	27	91	399	1 596 537	430 669	1 421	2 638	
Loreto						747	115 872	24 915	113	1 114	
Madre de Dios						130	26 758	7 611	37	119	
Moquegua						103	2 562	1 018	9	26	
Pasco						214	32 677	8 538	65	246	
Piura	164	369 207	93 238	199	646	318	745 748	179 977	652	1 086	
Puno						376	27 849	10 532	22	202	
San Martín						183	93 672	24 184	53	219	
Tacna						80	3 720	1 164	6	11	
Tumbes	31	18 489	5 331	10	52	28	143 297	38 227	62	138	
Ucayali						410	204 847	49 024	93	548	
Total	724	833 652	207 218	506	1 458	7 122	7 682 047	1 937 186	4 545	13 158	

Fuente: CENEPRED. Basado en información de: INEI (Censo Nacional 2017), MINEDU (Escale, setiembre 2023) y MINSA (RENIPRESS, setiembre 2023).

Figura 10. Riesgo muy alto a inundaciones para el periodo octubre - diciembre de 2023, por departamentos.

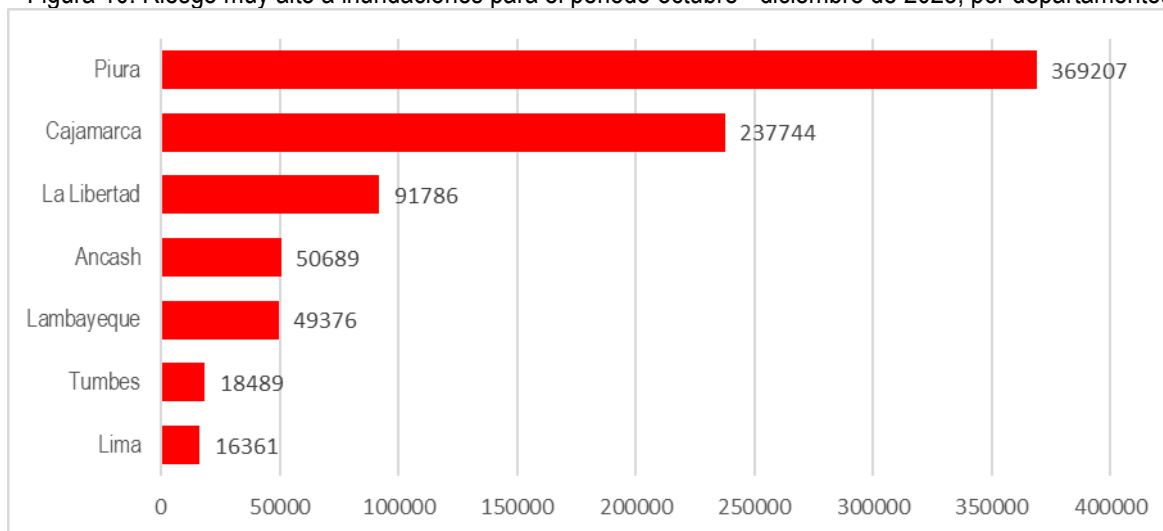

Fuente: CENEPRED.

8 CONCLUSIONES

- Frente las perspectivas de lluvias para el periodo octubre - diciembre de 2023 en la costa norte, costa centro y sierra norte; se podría inferir una mayor probabilidad de ocurrencia de eventos desencadenados por las lluvias, tales como inundaciones, deslizamientos, flujos de detritos, entre otros.
- La existencia de puntos y zonas críticas frente a la ocurrencia de peligros desencadenados por las lluvias que han sido identificadas por la ANA y el INGEMMET, muestran el posicionamiento de muchos centros urbanos en lugares altamente susceptibles a la ocurrencia de estos, en el ámbito nacional; lo cual genera una situación de riesgo a la población, así como a sus medios de vida, además de un conjunto de infraestructura prestadoras de servicios básicos como son la salud y la educación.
- Ante las perspectivas del escenario probabilístico de lluvias para octubre - diciembre de 2023, se ha identificado un total 1 451 799 personas, 423 458 viviendas, así como 1 255 establecimientos de salud y 9 259 instituciones educativas con probabilidad de riesgo muy alto por movimientos en masa. Asimismo, se estima 833 652 personas, 207 218 viviendas, 506 establecimientos de salud y 7 122 instituciones educativas, con probabilidad de muy alto riesgo por inundaciones a nivel nacional.

9 RECOMENDACIONES

- La Comisión Multisectorial del ENFEN continúe monitoreando e informando sobre la evolución de las condiciones oceánicas y atmosféricas y actualizando sus perspectivas sobre los eventos El Niño / La Niña, de manera frecuente.
- El Servicio Nacional de Meteorología e Hidrología (SENAMHI) continúe monitoreando los pronósticos de lluvias para los próximos meses comprendidos durante el periodo lluvioso.
- La Autoridad Nacional del Agua (ANA) continúe desarrollando las fichas técnicas de identificación de puntos críticos por inundación y activación de quebradas, y el INGEMMET la identificación de zonas críticas por peligros geológicos, así como las recomendaciones de implementación de medidas estructurales para reducir los riesgos en esos lugares.
- Difundir los resultados del presente estudio entre los gobiernos regionales y locales, con énfasis en aquellos que presentan áreas de mayor susceptibilidad a la ocurrencia de movimientos en masa e inundaciones.
- A los gobiernos regionales y locales, priorizar sus zonas de intervención con relación a los resultados obtenidos en los escenarios de riesgo presentados, tanto para movimientos en masa como inundaciones.

San Isidro, 06 de octubre de 2023.

ANEXO

Elementos expuestos a inundaciones y movimientos en masa