



LLUVIAS



CENEPRED

Centro Nacional de Estimación, Prevención y
Reducción del Riesgo de Desastres

**ESCENARIO DE RIESGO
ANTE EL PRONÓSTICO DE PRECIPITACIONES EN
LA SIERRA (EXTENSIÓN DEL AVISO 267)**

02 AL 03 DE DICIEMBRE DE 2023

I. COMPORTAMIENTO DE LAS PRECIPITACIONES A NIVEL NACIONAL

En octubre, el flanco occidental de la cordillera de los andes, desde Piura hasta Tacna, presentó acumulados importantes de precipitación con anomalías porcentuales por encima de 200%, e incluso algunas localidades de Lambayeque, Lima, Huancavelica, Arequipa, Tacna y Moquegua alcanzaron anomalías superiores a 800%. En este contexto, localidades de la costa norte (Tumbes, Piura y Lambayeque) llegaron a presentar acumulados importante entre el 08 y 09 de octubre, llegándose a tener una anomalía mensual entre 100 % a 800%. El flanco oriental de la cordillera (sierra oriental y selva) reportó menor frecuencia de lluvias, por ende, el sector de sierra oriental de Cajamarca, La Libertad, Ancash, Ayacucho y Huancavelica, y departamentos de Huánuco, Pasco, Junín y, Apurímac presentaron anomalías de 15% a 100%.

Los departamentos con lluvia deficientes fueron San Martín, Cusco, Puno y el sector de selva de Huánuco, donde se tuvieron anomalías entre -60% a -100%.

Figura 01: Frecuencia e Intensidad de Lluvias octubre 2023.

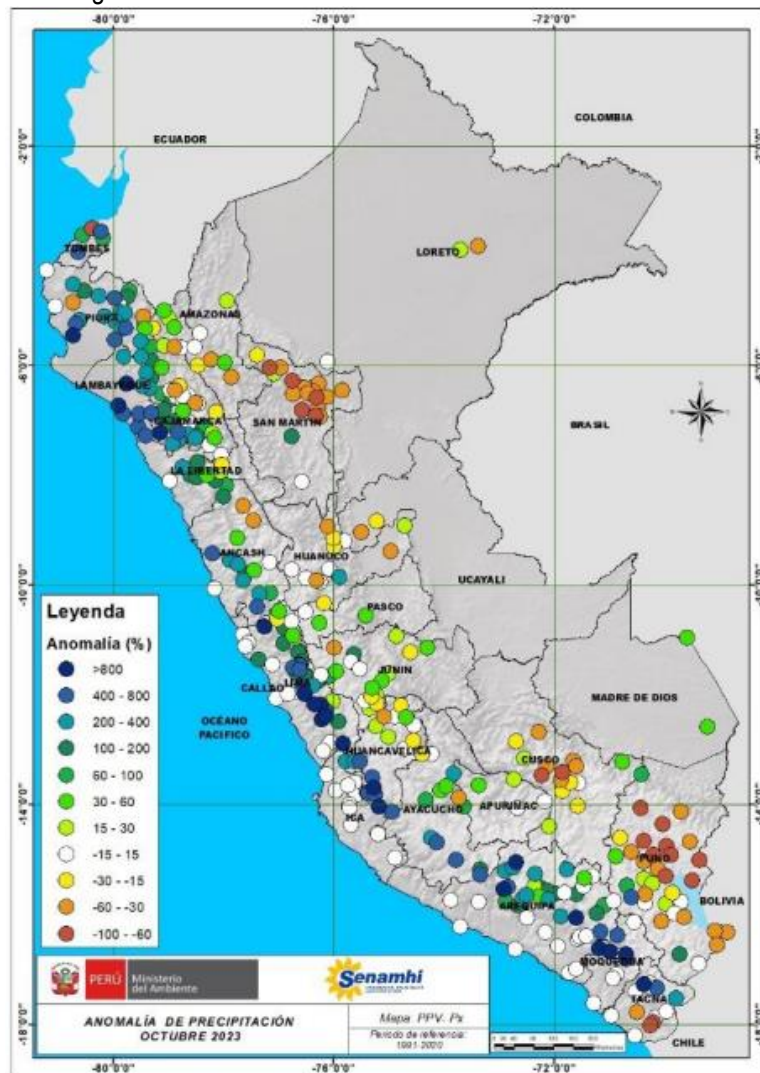

Fuente: SENAMHI (Octubre, 2023).

II. PERSPECTIVAS

El SENAMHI informa que, del sábado 02 al domingo 03 de diciembre, continuarán las precipitaciones (nieve, granizo, aguanieve y lluvia) de moderada a fuerte intensidad en la sierra. Además, se espera la ocurrencia de granizo en zonas por encima de los 2800 m s. n. m. y nieve en localidades sobre los 4000 m s. n. m. Estas precipitaciones estarán acompañadas de descargas eléctricas y ráfagas de viento con velocidades cercanas a los 35 km/h. Asimismo, se prevé lluvia dispersa y de ligera intensidad en distritos de la costa centro y norte. (SENAMHI / Aviso Meteorológico N°270).

El sábado 2 de diciembre, se esperan acumulados de lluvia próximos a los 20 mm/día en la sierra norte, alrededor de los 15 mm/día en la sierra centro y valores cercanos a los 14 mm/día en la sierra sur.

Figura 2. Pronóstico de precipitaciones en la sierra del 02 de diciembre del 2023

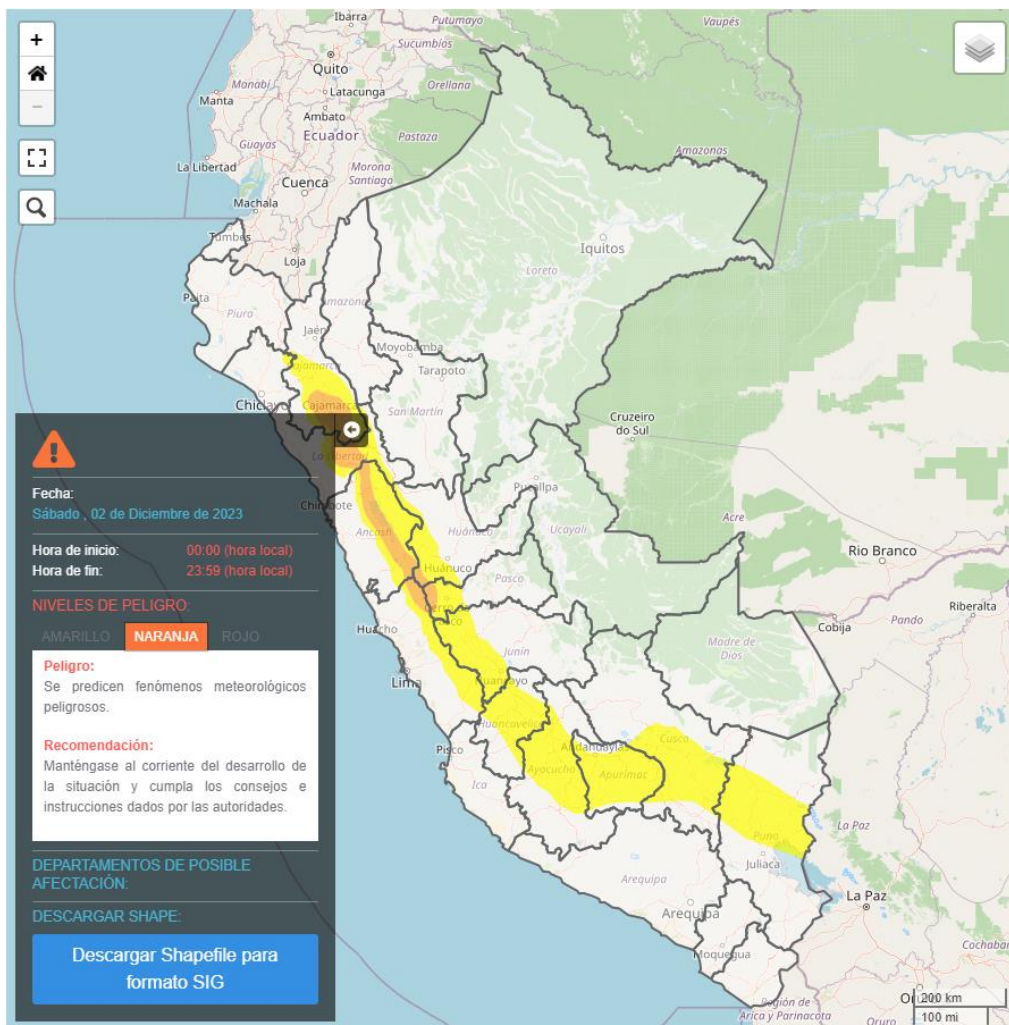

Fuente: SENAMHI Aviso Meteorológico N°270



El domingo 03 de diciembre, se esperan acumulados de lluvia próximos a los 20 mm/día en la sierra norte, de 18 mm/día en la sierra centro y valores cercanos a los 15 mm/día en la sierra sur.

Figura 3. Pronóstico de precipitaciones en la sierra del 03 de diciembre del 2023



Fuente: SENAMHI Aviso Meteorológico N° 270

Para efectos de análisis se ha unido el ámbito de los diferentes días que implica el aviso, obteniendo un solo ámbito de exposición por los días de duración del aviso.

III. ESCENARIO DE RIESGO POR MOVIMIENTOS EN MASA

1 ANÁLISIS DE SUSCEPTIBILIDAD POR MOVIMIENTOS EN MASA

La probabilidad de la ocurrencia de lluvias de fuerte intensidad durante estos días, desencadenarían la posible presencia de deslizamientos, flujos de detritos (huaycos) u otro tipo de movimientos en masa, que traería consigo situaciones de riesgo. No obstante, no se descarta la presencia de estas en las zonas donde se prevé condiciones normales o de déficit de lluvias.

Para la identificación de los ámbitos con mayor propensión a estos eventos se ha tomado como base el Mapa de Susceptibilidad a Movimientos en Masa¹ (INGEMMET).

Figura 3. Susceptibilidad a movimientos en masa en la sierra

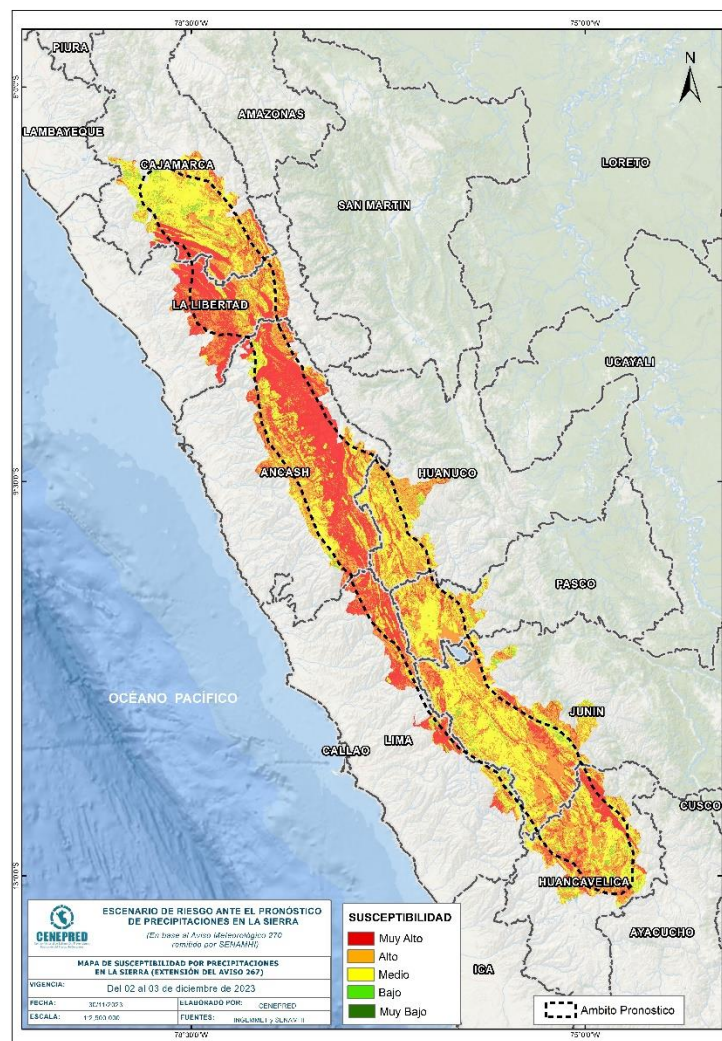

Fuente: CENEPRED, elaborado con información del INGEMMET y SENAMHI

¹ Cabe destacar que los mapas de susceptibilidad por movimientos en masa, si bien identifican áreas donde se pueden generar potencialmente tales eventos, en ellos no figura la totalidad de zonas a ser afectadas, ni predicen cuando ocurrirán los procesos analizados (Ayala-Carcedo y Olcinas 2002).

2 ANÁLISIS DE EXPOSICIÓN SOCIOECONÓMICA

En el análisis de exposición socioeconómica, se consideró como unidad mínima de análisis el ámbito distrital. Las variables utilizadas son incidencia de pobreza, tasa de analfabetismo y tasa de desnutrición crónica infantil.

El valor de exposición se obtuvo mediante el análisis con sistemas de información geográfica (SIG), con la finalidad de poder representarlo cartográficamente.

Se estimó el valor de importancia (ponderación) de cada uno de los parámetros mediante el Proceso de Análisis Jerárquico (método de Saaty). Posteriormente, se determinó para cada parámetro los respectivos descriptores, representados por sus quintiles, estimándose también para estos una ponderación mediante el mismo método.

Este procedimiento se muestra en la Tabla 1, dando como resultado el valor de exposición para cada distrito.

Tabla 1. Matriz de ponderación utilizada para la evaluación de los niveles de exposición.

Descriptor	Parámetros de evaluación									Valor de exposición	Rango	Nivel de exposición
	Incidencia de pobreza	Valor	Peso	Tasa de Desnutrición Crónica	Valor	Peso	Tasa de Analfabetismo	Valor	Peso			
D5	Mayor a 63.8%	0.459	0.608	34.2% a 61.7%	0.416	0.272	20.8% a 45.5%	0.432	0.120	0.444	0.262 < R =< 0.444	Muy Alto
D4	50.7% a 63.7%	0.259	0.608	26.0% a 34.1%	0.262	0.272	14.1% a 20.7%	0.283	0.120	0.262	0.153 < R =< 0.262	Alto
D3	36.3% a 50.6%	0.150	0.608	19% a 25.9%	0.161	0.272	9.6% a 14.0%	0.152	0.120	0.153	0.089 < R =< 0.153	Medio
D2	21.8% a 36.2%	0.085	0.608	9.1% a 18.9%	0.099	0.272	5.4% a 9.5%	0.086	0.120	0.089	0.051 < R =< 0.089	Bajo
D1	Menor a 21.8%	0.047	0.608	Menor a 9.1%	0.062	0.272	Menor a 5.4%	0.048	0.120	0.051		

Fuente: CENEPRED, elaborado con información del INEI y el MINSA.

3. ESCENARIO PROBABLE DE RIESGO POR MOVIMIENTOS EN MASA

Una vez identificado los niveles de susceptibilidad a movimientos en masa y los niveles de exposición de la población, a nivel distrital, se procede a la conjunción de ambos factores para el cálculo de la probabilidad del riesgo (Tabla 2).

Figura 4. Escenario de riesgo por movimientos en masa según el pronóstico de precipitaciones en la sierra

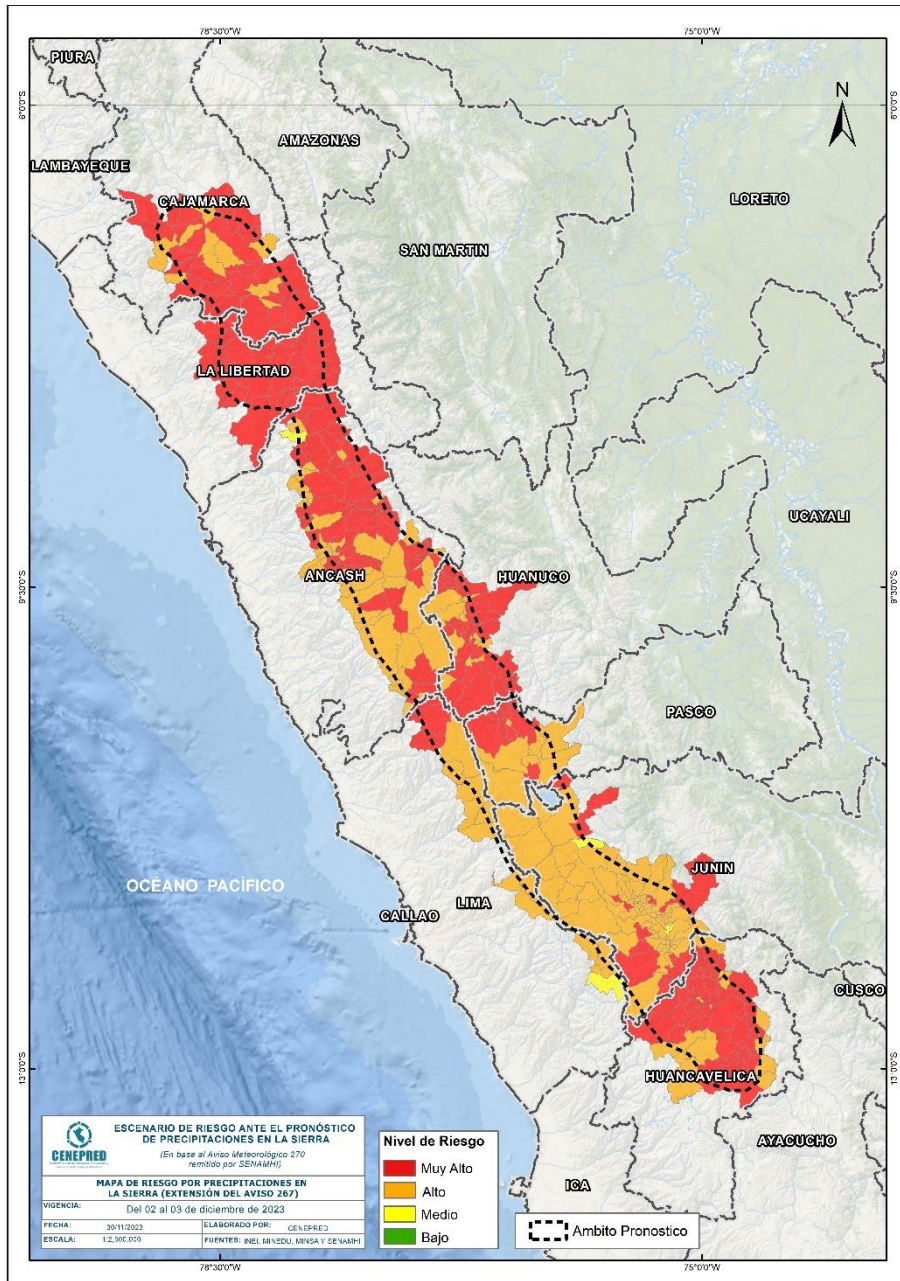

Fuente: CENEPRED

Finalmente, se presentan los resultados del escenario de riesgo por movimientos en masa en la Tabla 2.

Tabla 2. Elementos expuestos por departamentos según su nivel de riesgo.

Nivel de Riesgo		Muy Alto					Alto				
		Elementos expuestos									
DEPARTAMENTOS		Cantidad Distritos	Población	Viviendas	Establec. Salud	Instituc. Educativas	Cantidad Distritos	Población	Viviendas	Establec. Salud	Instituc. Educativas
1	ANCASH	51	196,239	56,354	148	1,084	37	276,495	71,284	164	796
2	CAJAMARCA	32	315,391	94,176	190	2,053	9	327,309	81,771	266	840
3	HUANCAVELICA	37	169,176	48,148	220	1,256	11	89,444	25,484	71	322
4	HUANUCO	24	82,264	24,211	73	499	10	35,206	10,071	23	190
5	JUNIN	17	37,523	11,897	47	238	77	772,024	196,945	431	1,604
6	LA LIBERTAD	25	283,952	76,492	142	1,030	0	0	0	0	0
7	LIMA	3	4,612	1,413	5	37	12	29,048	7,121	43	109
8	PASCO	9	49,896	11,956	77	285	8	92,487	21,865	88	228
TOTAL GENERAL		198	1,139,053	324,647	902	6,482	164	1,622,013	414,541	1,086	4,089

Fuente: CENEPRED, elaborado con la información del INEI*, MINSA** y MINEDU***

*INEI: Cálculo de población y vivienda según Censos Nacionales 2017: XII de Población y VII de Vivienda

**MINSA: Base RENIPRESS, noviembre 2023

***MINEDU: ESCALE, noviembre 2023.

IV. ESCENARIO DE RIESGO POR INUNDACIONES

1 ANÁLISIS DE SUSCEPTIBILIDAD POR INUNDACIONES

La probabilidad de la ocurrencia de lluvias de fuerte intensidad durante estos días, desencadenarían la posible presencia de inundaciones, que traería consigo situaciones de riesgo. No obstante, no se descarta la presencia de estas en las zonas donde se prevé condiciones normales o de déficit de lluvias.

Para la identificación de los ámbitos con mayor propensión a estos eventos se consolidó los mapas de susceptibilidad a inundaciones a nivel regional, elaborado por el INGEMMET, los cuales consideran como factores condicionantes: la geomorfología y la pendiente del terreno.

Los ámbitos de susceptibilidad muy alta y alta se caracterizan principalmente por presentar llanuras aluviales, planicies, altiplanos, terrazas aluviales, entre otros.

2 ESCENARIO PROBABLE DE RIESGO POR INUNDACIONES

Una vez identificado los niveles de susceptibilidad a inundación en el ámbito del pronóstico en la Figura 06, se procede a realizar el análisis de los niveles de exposición de la población, vivienda, establecimientos de salud e instituciones educativas a nivel de centros poblados.

De acuerdo al análisis de exposición y considerando el pronóstico se generó la Tabla 3, encontrándose que los departamentos con nivel de riesgo **Muy Alto** comprenden una población expuesta de 504,747 habitantes; 120,882 viviendas; 300 establecimientos de salud y 752 instituciones educativas.

Los departamentos con nivel de riesgo **Alto** comprenden una población expuesta de 1,025,768 habitantes; 261,588 viviendas; 567 establecimiento de salud y 2,263 instituciones educativas.

Figura 5. Escenario de riesgo por inundaciones en el ámbito del pronóstico de precipitaciones en la sierra del 02 al 03 de diciembre del 2023

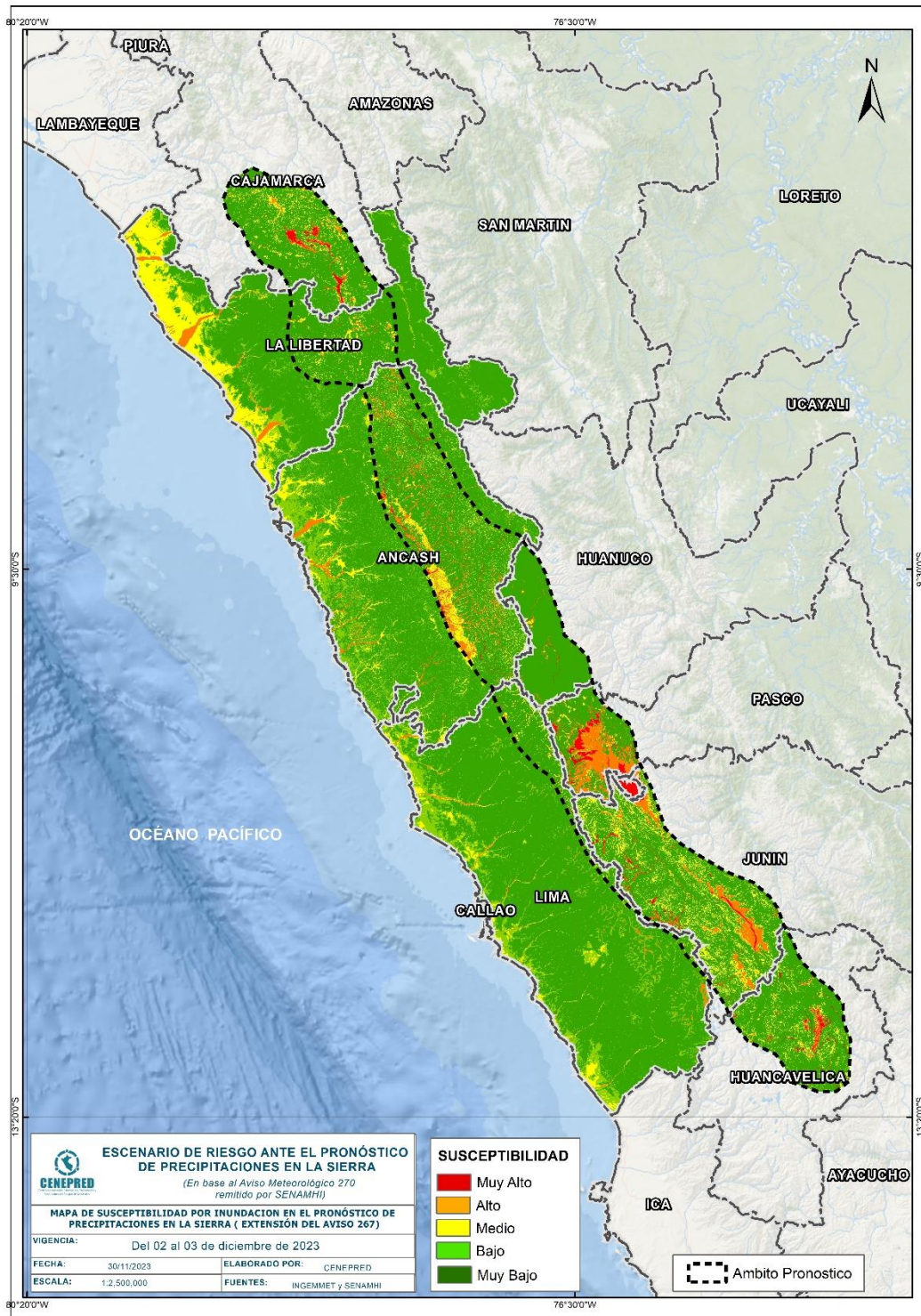

Fuente: CENEPRED

Tabla 3. Elementos expuestos por departamentos según su nivel de riesgo por inundación.

Nivel de Riesgo		Muy Alto					Alto				
		Elementos expuestos									
DEPARTAMENTOS		Centros Poblados	Población	Viviendas	Establec. Salud	Instituc. Educativas	Centros Poblados	Población	Viviendas	Establec. Salud	Instituc. Educativas
1	ANCASH	74	128,280	30,805	40	190	572	114,593	31,553	62	330
2	CAJAMARCA	78	231,277	54,163	191	352	115	50,680	13,649	21	153
3	HUANCAVELICA	75	72,285	19,383	44	142	45	20,753	5,544	14	61
4	HUANUCO	3	147	44	1	6	58	11,166	3,032	6	49
5	JUNIN	41	28,379	7,063	15	40	403	673,128	169,854	336	1,243
6	LA LIBERTAD	2	42,240	9,011	1	3	133	55,028	13,795	31	155
7	LIMA	6	11	6	0	0	102	18,379	5,012	29	104
8	PASCO	57	2,128	407	8	19	407	82,041	19,149	68	168
TOTAL GENERAL		336	504,747	120,882	300	752	1,835	1,025,768	261,588	567	2,263

Fuente: CENEPRED, elaborado con la información del INEI*, MINSa** y MINEDU***

*INEI: Cálculo de población y vivienda según Censos Nacionales 2017: XII de Población y VII de Vivienda

**MINSa: Base RENIPRESS, noviembre 2023

***MINEDU: ESCALE, noviembre 2023

El CENEPRED actualizará esta información de acuerdo a los avisos meteorológicos remitidos por del SENAMHI. El resultado de esta información se encuentra disponible en el Sistema de Información para la Gestión del Riesgo de Desastres - SIGRID, y a través de la página web del CENEPRED <https://cenepred.gob.pe/web/escenario-riesgos/> para su descarga a fin de dar a conocer de manera detallada los parámetros utilizados.