



LLUVIAS



CENEPRED

Centro Nacional de Estimación, Prevención y
Reducción del Riesgo de Desastres

ESCENARIO DE RIESGO ANTE EL PRONOSTICO DE LLUVIA EN LA SELVA

23 AL 24 DE DICIEMBRE DE 2023

I. COMPORTAMIENTO DE LAS PRECIPITACIONES A NIVEL NACIONAL

En noviembre, a nivel nacional predominó acumulados de precipitación sobre la normal climática con anomalías entre 15% a 400% en la región andina y entre +15% a 200% en la amazonia. En contraste, localidades ubicadas en Tumbes, sierra de Piura, Cajamarca, Lima, Ica, Huancavelica, Arequipa, Moquegua y Puno se observaron deficiencias localizadas con anomalías de 15% a -100%.

Durante este mes, estaciones como Santa María de Nanay (Loreto) Quebrada Yanatile (Cusco) Cojata (Puno) Hauncasancos (Ayacucho) y Santo Tomas (Cusco) registraron un acumulado diario sin precedente (valor más alto de toda la serie histórica) con valores de 188.6 mm/día, 94.2 mm/día, 70 mm/día, 68.2 mm/día y 54.6 mm/día, respectivamente.

Figura 01: Frecuencia e Intensidad de lluvias noviembre 2023.

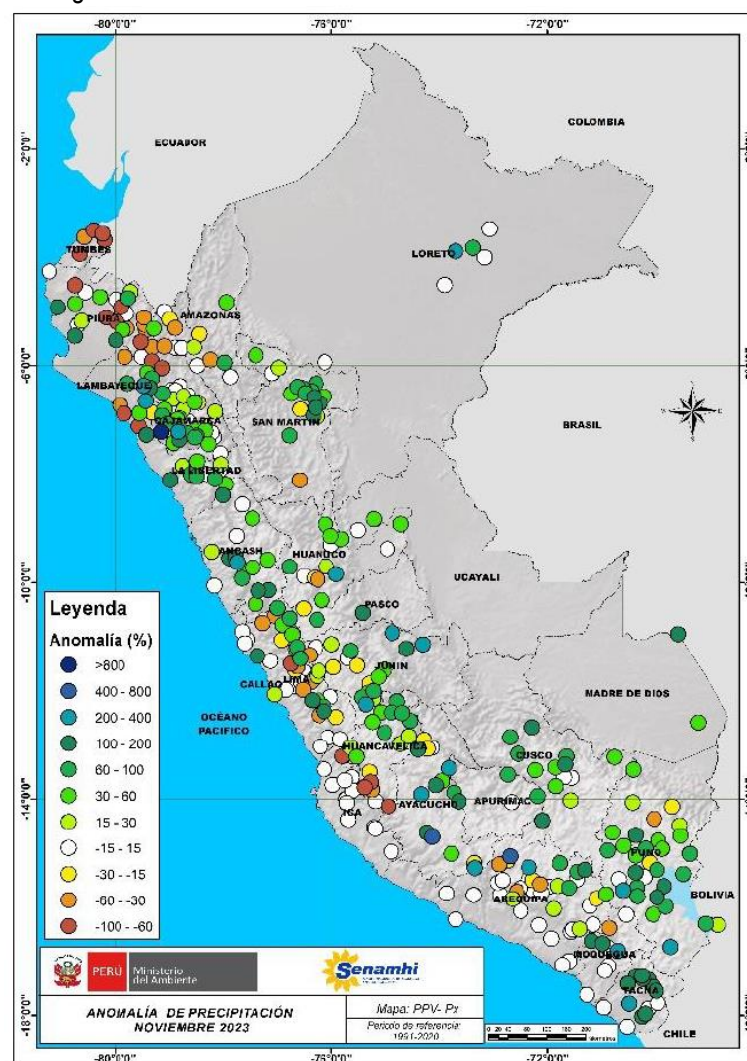

Fuente: SENAMHI (Noviembre, 2023).

II. PERSPECTIVAS

El SENAMHI informa que, desde el sábado 23 al domingo 24 de diciembre, se espera lluvia de moderada a fuerte intensidad en la selva. Esta precipitación estará acompañada de descargas eléctricas y ráfagas de viento con velocidades cercanas a los 40 km/h. (SENAMHI / Aviso Meteorológico N°289).

El sábado 23 de diciembre, se prevén acumulados de lluvia cercanos a los 40 mm/día en la selva norte, sobre los 50 mm/día en la selva centro y valores alrededor de los 60 mm/día en la selva sur.

Figura 2. Pronóstico de lluvia en la selva del 23 de diciembre del 2023

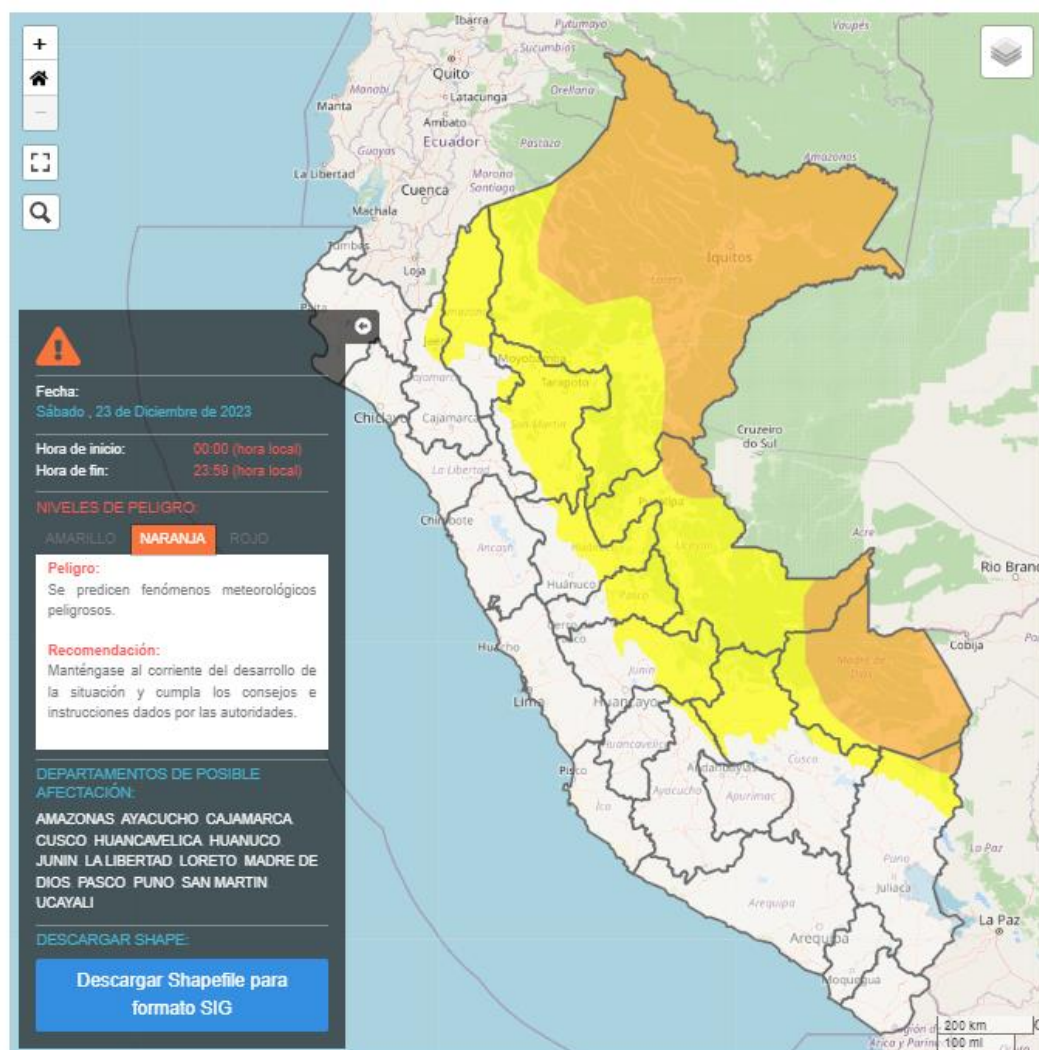

Fuente: SENAMHI Aviso Meteorológico N°289

El domingo 24 de diciembre, se prevén acumulados de lluvia cercanos a los 55 mm/día en la selva norte, sobre los 60 mm/día en selva centro y valores alrededor de los 65 mm/día en la selva sur.

Figura 3. Pronóstico de lluvia en la selva del 24 de diciembre del 2023

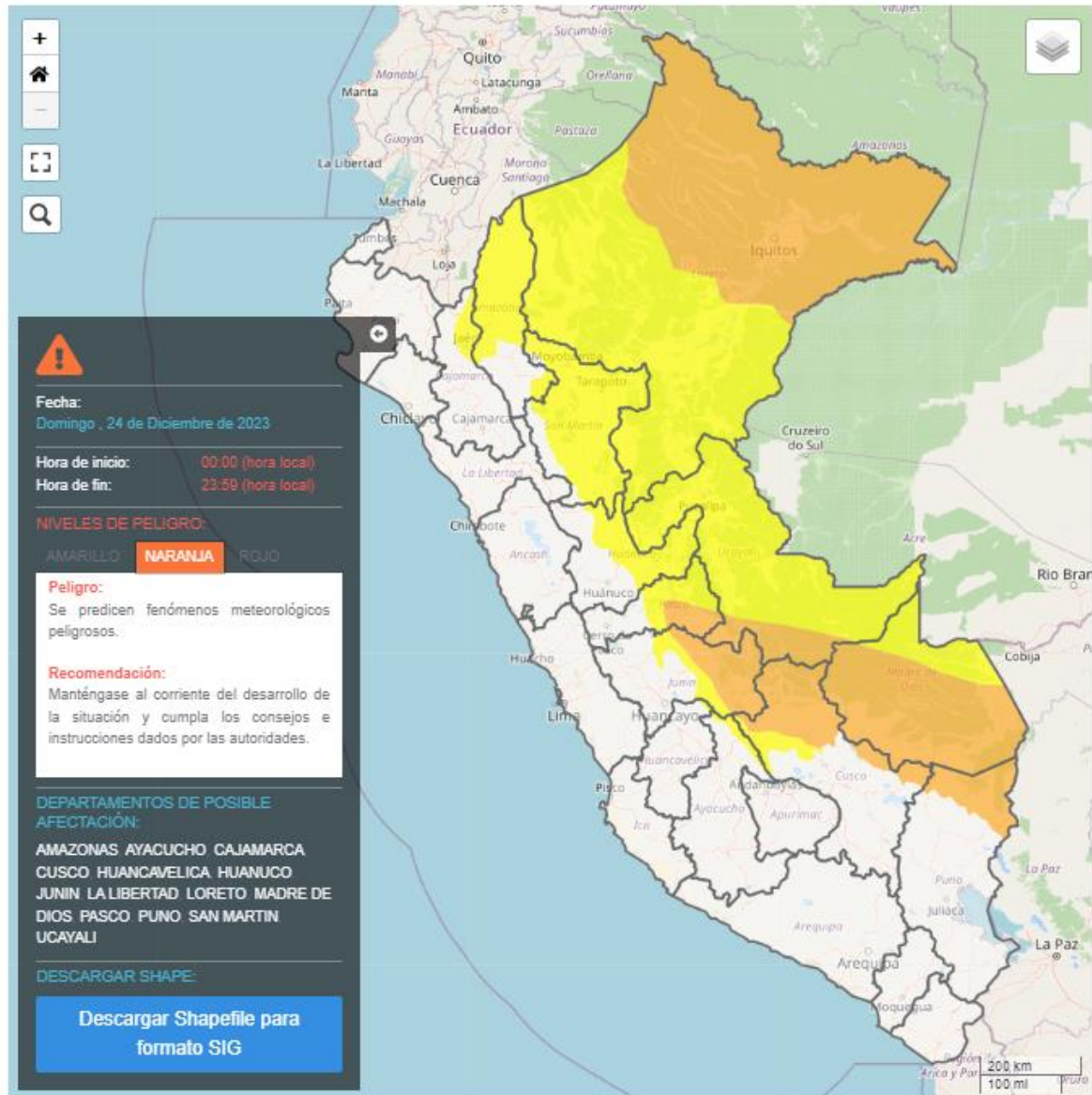

Fuente: SENAMHI Aviso Meteorológico N°289

Para efectos de análisis se ha unido el ámbito de los diferentes días que implica el aviso, obteniendo un solo ámbito de exposición por los días de duración del aviso.

III. ESCENARIO DE RIESGO POR MOVIMIENTOS EN MASA

1 ANÁLISIS DE SUSCEPTIBILIDAD POR MOVIMIENTOS EN MASA

La probabilidad de la ocurrencia de lluvias de fuerte intensidad durante estos días, desencadenarían la posible presencia de deslizamientos, flujos de detritos (huaycos) u otro tipo de movimientos en masa, que traería consigo situaciones de riesgo. No obstante, no se descarta la presencia de estas en las zonas donde se prevé condiciones normales o de déficit de lluvias.

Para la identificación de los ámbitos con mayor propensión a estos eventos se ha tomado como base el Mapa de Susceptibilidad a Movimientos en Masa¹ (INGEMMET).

Figura 5. Susceptibilidad a movimientos en masa en la selva

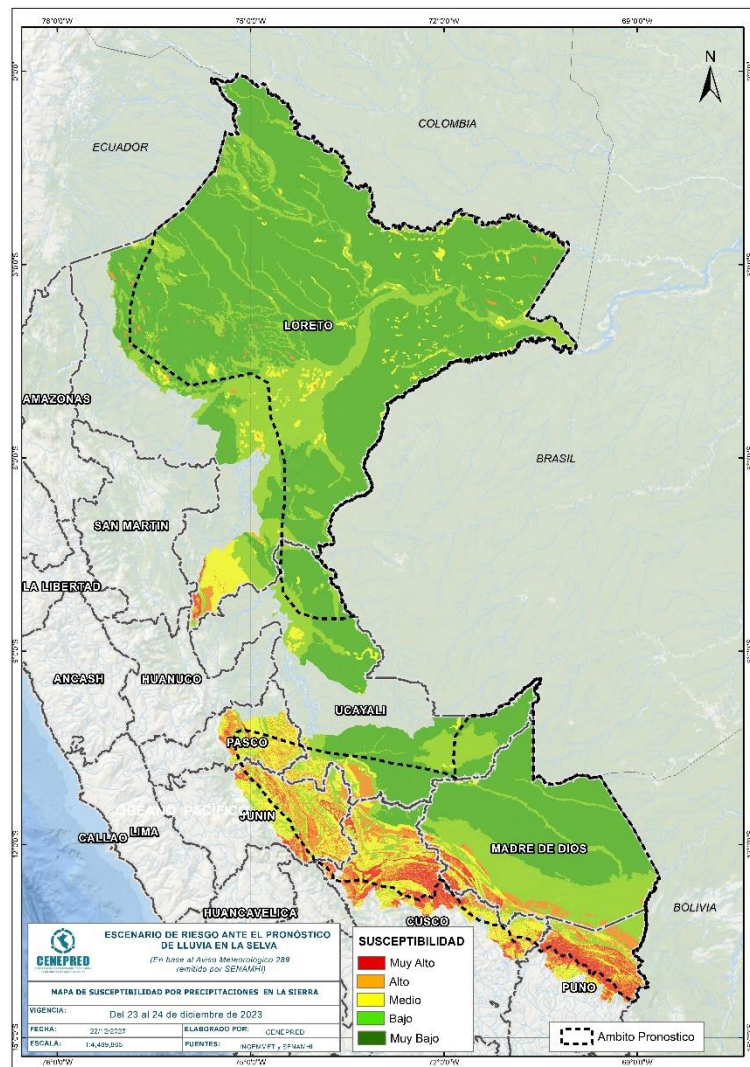

Fuente: CENEPRED, elaborado con información del INGENMET y SENAMHI

¹ Cabe destacar que los mapas de susceptibilidad por movimientos en masa, si bien identifican áreas donde se pueden generar potencialmente tales eventos, en ellos no figura la totalidad de zonas a ser afectadas, ni predicen cuando ocurrirán los procesos analizados (Ayala-Carcedo y Olcinas 2002).

2 ANÁLISIS DE EXPOSICIÓN SOCIOECONÓMICA

En el análisis de exposición socioeconómica, se consideró como unidad mínima de análisis el ámbito distrital. Las variables utilizadas son incidencia de pobreza, tasa de analfabetismo y tasa de desnutrición crónica infantil.

El valor de exposición se obtuvo mediante el análisis con sistemas de información geográfica (SIG), con la finalidad de poder representarlo cartográficamente.

Se estimó el valor de importancia (ponderación) de cada uno de los parámetros mediante el Proceso de Análisis Jerárquico (método de Saaty). Posteriormente, se determinó para cada parámetro los respectivos descriptores, representados por sus quintiles, estimándose también para estos una ponderación mediante el mismo método.

Este procedimiento se muestra en la Tabla 1, dando como resultado el valor de exposición para cada distrito.

Tabla 1. Matriz de ponderación utilizada para la evaluación de los niveles de exposición.

Descriptor	Parámetros de evaluación									Valor de exposición	Rango	Nivel de exposición
	Incidencia de pobreza	Valor	Peso	Tasa de Desnutrición Crónica	Valor	Peso	Tasa de Analfabetismo	Valor	Peso			
D5	Mayor a 63.8%	0.459	0.608	34.2% a 61.7%	0.416	0.272	20.8% a 45.5%	0.432	0.120	0.444	0.262 < R =< 0.444	Muy Alto
D4	50.7% a 63.7%	0.259	0.608	26.0% a 34.1%	0.262	0.272	14.1% a 20.7%	0.283	0.120	0.262	0.153 < R =< 0.262	Alto
D3	36.3% a 50.6%	0.150	0.608	19% a 25.9%	0.161	0.272	9.6% a 14.0%	0.152	0.120	0.153	0.089 < R =< 0.153	Medio
D2	21.8% a 36.2%	0.085	0.608	9.1% a 18.9%	0.099	0.272	5.4% a 9.5%	0.086	0.120	0.089	0.051 < R =< 0.089	Bajo
D1	Menor a 21.8%	0.047	0.608	Menor a 9.1%	0.062	0.272	Menor a 5.4%	0.048	0.120	0.051		

Fuente: CENEPRED, elaborado con información del INEI y el MINSA.

3. ESCENARIO PROBABLE DE RIESGO POR MOVIMIENTOS EN MASA

Una vez identificado los niveles de susceptibilidad a movimientos en masa y los niveles de exposición de la población, a nivel distrital, se procede a la conjunción de ambos factores para el cálculo de la probabilidad del riesgo (Tabla 2).

Figura 6. Escenario de riesgo por movimientos en masa según el pronóstico de lluvia en la selva

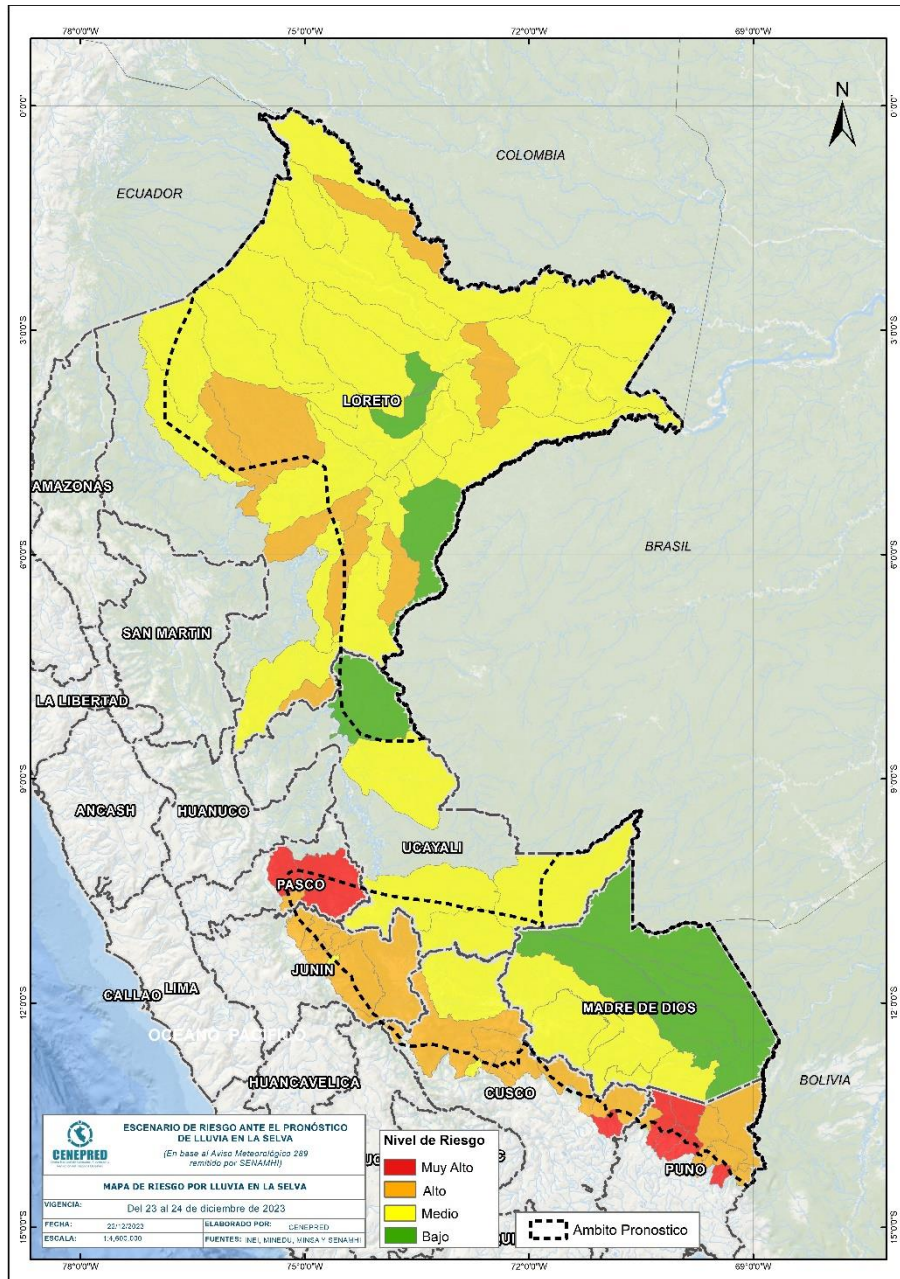

Fuente: CENEPRED

Finalmente, se presentan los resultados del escenario de riesgo por movimientos en masa en la Tabla 2.

Tabla 2. Elementos expuestos por departamentos según su nivel de riesgo.

Nivel de Riesgo		Muy Alto					Alto				
		Elementos expuestos									
DEPARTAMENTOS		Cantidad Distritos	Población	Viviendas	Establec. Salud	Instituc. Educativas	Cantidad Distritos	Población	Viviendas	Establec. Salud	Instituc. Educativas
1	CUSCO	1	4,307	1,333	2	29	7	78,755	23,876	70	399
2	JUNIN	0	0	0	0	0	9	253,650	66,029	181	1,535
3	LORETO	0	0	0	0	0	8	46,857	10,156	42	453
4	MADRE DE DIOS	0	0	0	0	0	0	0	0	0	0
5	PASCO	2	24,379	6,293	54	291	1	17,274	4,335	18	67
6	PUNO	4	33,524	13,309	21	173	7	36,290	13,992	23	234
7	UCAYALI	0	0	0	0	0	0	0	0	0	0
TOTAL GENERAL		7	62,210	20,935	77	493	32	432,826	118,388	334	2,688

Fuente: CENEPRED, elaborado con la información del INEI*, MINSA** y MINEDU***

*INEI: Cálculo de población y vivienda según Censos Nacionales 2017: XII de Población y VII de Vivienda

**MINSA: Base RENIPRESS, diciembre 2023

***MINEDU: ESCALE, diciembre 2023.

IV. ESCENARIO DE RIESGO POR INUNDACIONES

1 ANÁLISIS DE SUSCEPTIBILIDAD POR INUNDACIONES

La probabilidad de la ocurrencia de lluvias de fuerte intensidad durante estos días, desencadenarían la posible presencia de inundaciones, que traería consigo situaciones de riesgo. No obstante, no se descarta la presencia de estas en las zonas donde se prevé condiciones normales o de déficit de lluvias.

Para la identificación de los ámbitos con mayor propensión a estos eventos se consolidó los mapas de susceptibilidad a inundaciones a nivel regional, elaborado por el INGEMMET, los cuales consideran como factores condicionantes: la geomorfología y la pendiente del terreno.

Los ámbitos de susceptibilidad muy alta y alta se caracterizan principalmente por presentar llanuras aluviales, planicies, altiplanos, terrazas aluviales, entre otros.

2 ESCENARIO PROBABLE DE RIESGO POR INUNDACIONES

Una vez identificado los niveles de susceptibilidad a inundación en el ámbito del pronóstico en la Figura 06, se procede a realizar el análisis de los niveles de exposición de la población, vivienda, establecimientos de salud e instituciones educativas a nivel de centros poblados.

De acuerdo al análisis de exposición y considerando el pronóstico se generó la Tabla 3, encontrándose que los departamentos con nivel de riesgo **Muy Alto** comprenden una población expuesta de 239,707 habitantes; 56,594 viviendas; 205 establecimientos de salud y 1,410 instituciones educativas.

Los departamentos con nivel de riesgo **Alto** comprenden una población expuesta de 283,537 habitantes; 71,863 viviendas; 287 establecimientos de salud 1,386 instituciones educativas.

Figura 7. Escenario de riesgo por inundaciones en el ámbito del pronóstico de lluvia en la selva del 23 al 24 de diciembre del 2023

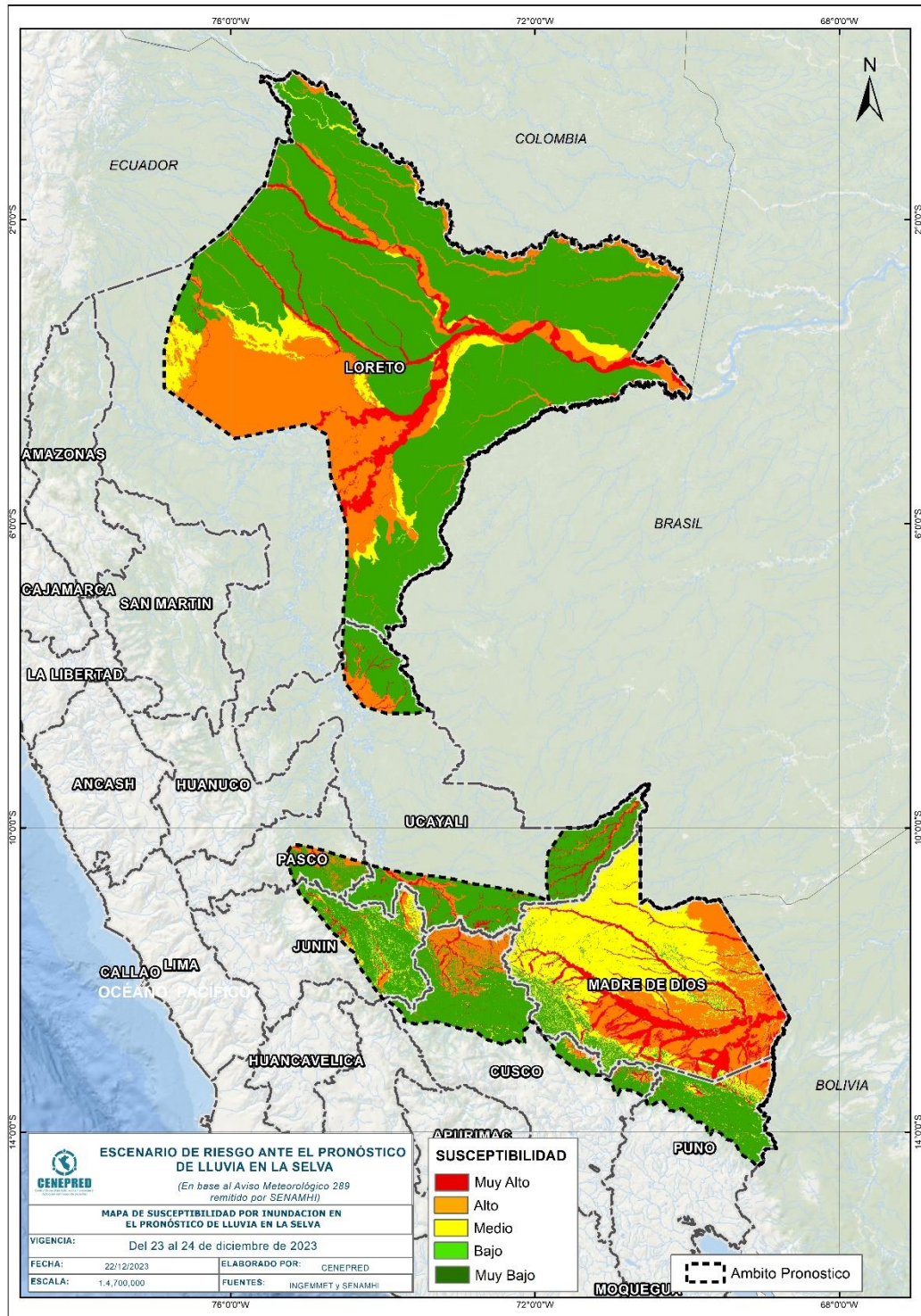

Fuente: CENEPRED

Tabla 3. Elementos expuestos por departamentos según su nivel de riesgo por inundación.

Nivel de Riesgo		Muy Alto					Alto				
DEPARTAMENTOS		Elementos expuestos									
		Centros Poblados	Población	Viviendas	Establec. Salud	Instituc. Educativas	Centros Poblados	Población	Viviendas	Establec. Salud	Instituc. Educativas
1	CUSCO	63	10,727	2,281	21	70	48	7,228	1,936	12	63
2	JUNIN	143	98,604	23,128	40	276	186	85,982	21,742	49	356
3	LORETO	510	83,676	17,695	78	755	420	63,559	13,801	64	579
4	MADRE DE DIOS	130	26,758	7,611	36	119	118	97,608	26,814	133	207
5	PASCO	30	4,509	1,202	13	47	45	10,008	2,499	14	72
6	PUNO	55	5,753	2,259	4	29	4	538	304		9
7	UCAYALI	105	9,680	2,418	13	114	70	18,614	4,767	15	100
TOTAL GENERAL		1,036	239,707	56,594	205	1,410	891	283,537	71,863	287	1,386

Fuente: CENEPRED, elaborado con la información del INEI*, MINSA** y MINEDU***

*INEI: Cálculo de población y vivienda según Censos Nacionales 2017: XII de Población y VII de Vivienda

**MINSA: Base RENIPRESS, diciembre 2023

***MINEDU: ESCALE, diciembre 2023

El CENEPRED actualizará esta información de acuerdo a los avisos meteorológicos remitidos por del SENAMHI. El resultado de esta información se encuentra disponible en el Sistema de Información para la Gestión del Riesgo de Desastres - SIGRID, y a través de la página web del CENEPRED <https://cenepred.gob.pe/web/escenario-riesgos/> para su descarga a fin de dar a conocer de manera detallada los parámetros utilizados.