



LLUVIAS



CENEPRED

Centro Nacional de Estimación, Prevención y
Reducción del Riesgo de Desastres

**ESCENARIO DE RIESGO
ANTE EL PRONÓSTICO DE
LLUVIA EN LA SELVA**

17 AL 18 DE ENERO DE 2024

I. COMPORTAMIENTO DE LAS PRECIPITACIONES A NIVEL NACIONAL

En diciembre 2023, a nivel nacional predominaron superávits de lluvias en el orden de +15% a +200%. En contraste las deficiencias se concentraron en la sierra sur occidental (Arequipa, Moquegua y Tacna) con rangos de -15% a -100%.

En este mes se registraron los siguientes récords: Alto de Poclus-Piura 58.6mm/día (2023-12-26, Normal: 66.3 mm/mes), Bagua Chica-Amazonas 91.5mm/día (2023-12-26, Normal: 57.8 mm/mes), El Limón-Cajamarca 74.5mm/día (2023-12-16, Normal: 29.6 mm/mes), Muñani-Puno 48.2 mm/día (2023-12-14, Normal: 97.3 mm/mes) y Cajamarquilla-Ancash 51.0 mm/día (2023-12-19, Normal: 116.2 mm/mes).

Figura 01.: Frecuencia e Intensidad de lluvias de diciembre 2023.

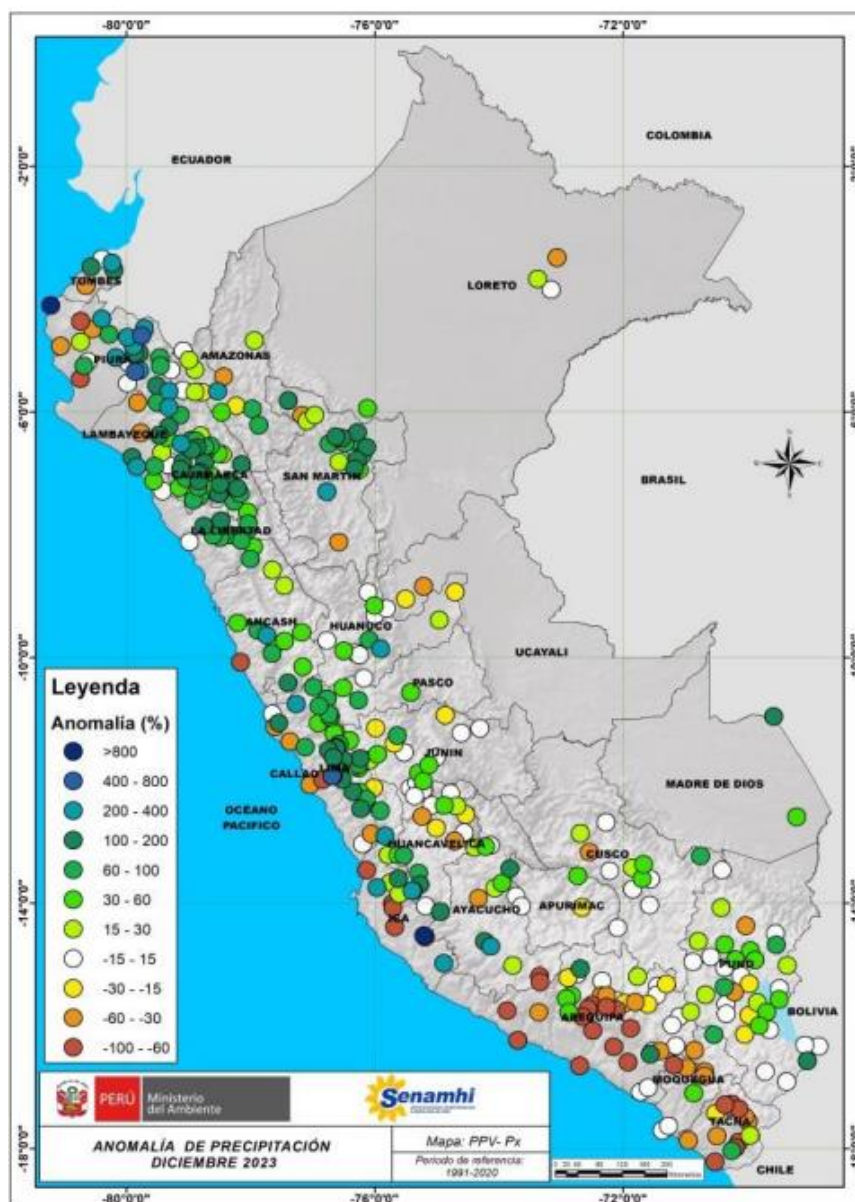

Fuente: SENAMHI (Diciembre, 2023).

II. PERSPECTIVAS

El SENAMHI informa que, desde el miércoles 17 al jueves 18 de enero, se espera lluvia de moderada a fuerte intensidad en la selva. Esta precipitación estará acompañada de descargas eléctricas y ráfagas de viento con velocidades cercanas a los 40 km/h. (SENAMHI / Aviso Meteorológico N°013).

El miércoles 17 de enero, se prevén acumulados de lluvia cercanos a los 50 mm/día en la selva norte, próximos a los 65 mm/día en la selva centro y valores alrededor de los 55 mm/día en la selva sur.

Figura 2. Pronóstico de lluvia en la selva del 17 de enero del 2024

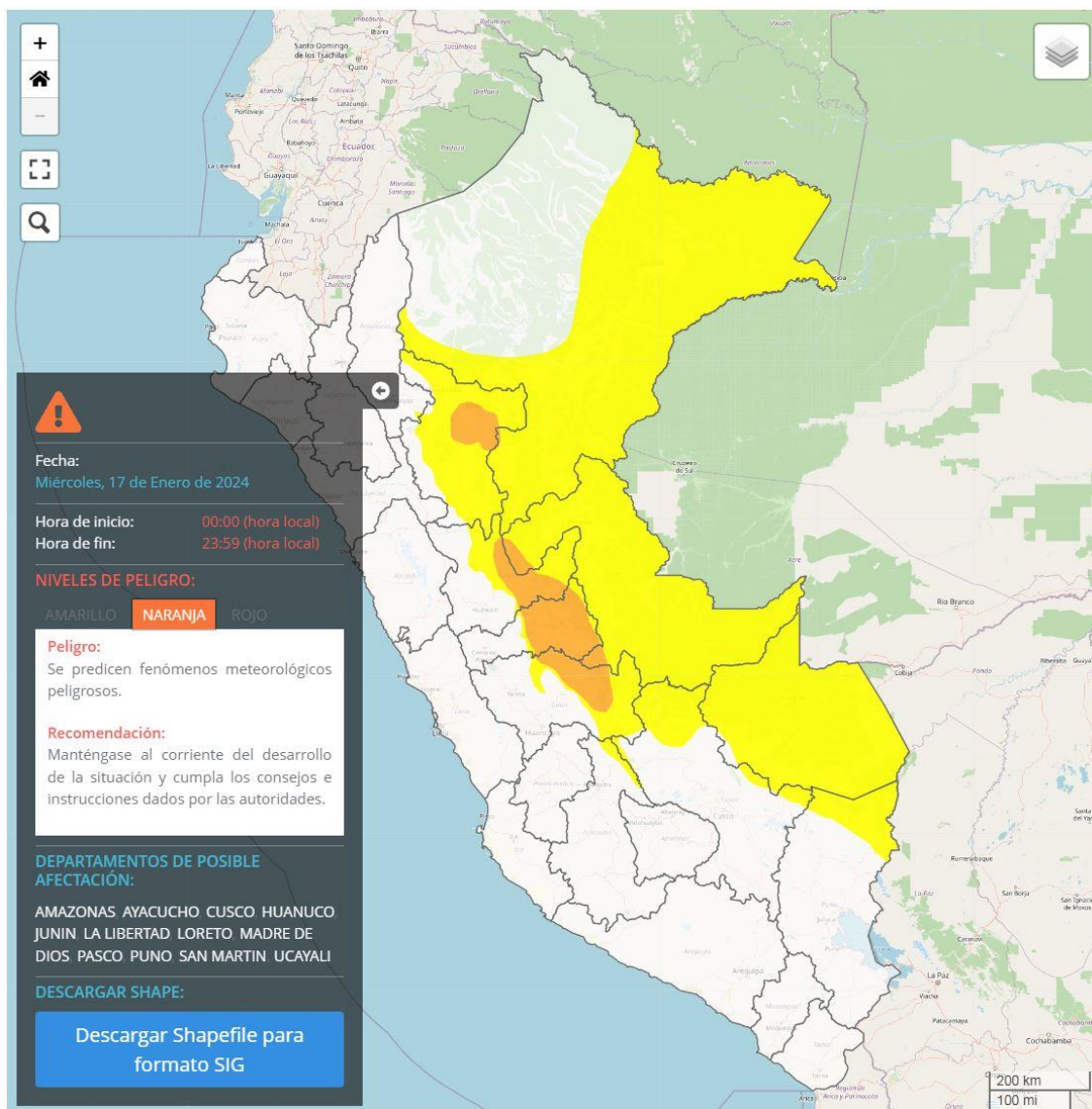

Fuente: SENAMHI Aviso Meteorológico N°013

El jueves 18 de enero, se prevén acumulados de lluvia cercanos a los 50 mm/día en la selva norte, sobre los 65 mm/día en selva centro y valores alrededor de los 55 mm/día en la selva sur.

Figura 3. Pronóstico de lluvia en la selva del 18 de enero del 2024

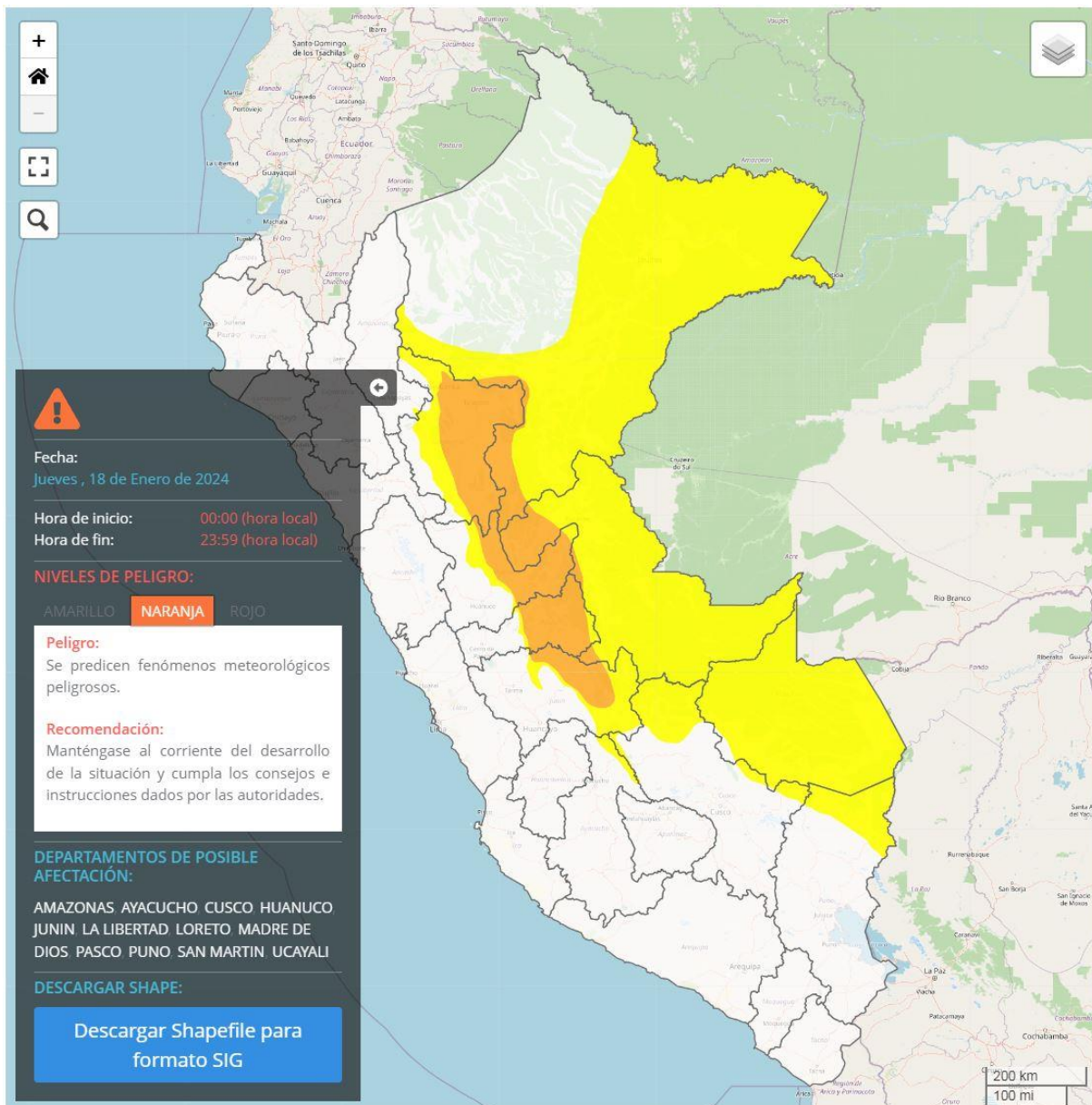

Fuente: SENAMHI Aviso Meteorológico N° 013

Para efectos de análisis se ha unido el ámbito de los diferentes días que implica el aviso, obteniendo un solo ámbito de exposición por los días de duración del aviso.

III. ESCENARIO DE RIESGO POR MOVIMIENTOS EN MASA

1 ANÁLISIS DE SUSCEPTIBILIDAD POR MOVIMIENTOS EN MASA

La probabilidad de la ocurrencia de lluvias de fuerte intensidad durante estos días, desencadenarían la posible presencia de deslizamientos, flujos de detritos (huaycos) u otro tipo de movimientos en masa, que traería consigo situaciones de riesgo. No obstante, no se descarta la presencia de estas en las zonas donde se prevé condiciones normales o de déficit de lluvias.

Para la identificación de los ámbitos con mayor propensión a estos eventos se ha tomado como base el Mapa de Susceptibilidad a Movimientos en Masa¹ (INGEMMET).

Figura 4. Susceptibilidad a movimientos en masa en la selva

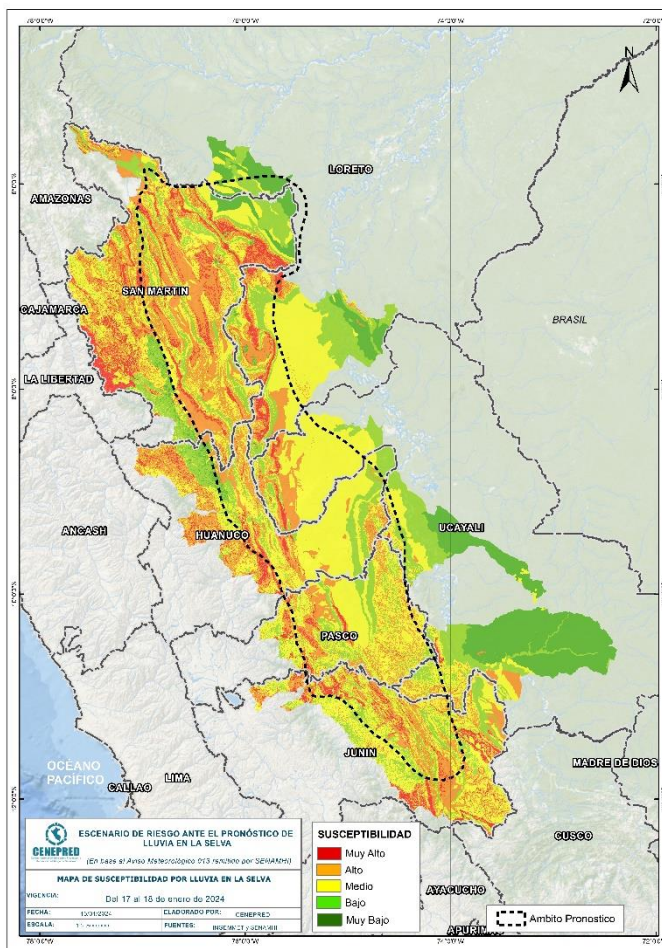

Fuente: CENEPRED, elaborado con información del INGEMMET y SENAMHI

¹ Cabe destacar que los mapas de susceptibilidad por movimientos en masa, si bien identifican áreas donde se pueden generar potencialmente tales eventos, en ellos no figura la totalidad de zonas a ser afectadas, ni predicen cuando ocurrirán los procesos analizados (Ayala-Carcedo y Olcinas 2002).

2 ANÁLISIS DE EXPOSICIÓN SOCIOECONÓMICA

En el análisis de exposición socioeconómica, se consideró como unidad mínima de análisis el ámbito distrital. Las variables utilizadas son incidencia de pobreza, tasa de analfabetismo y tasa de desnutrición crónica infantil.

El valor de exposición se obtuvo mediante el análisis con sistemas de información geográfica (SIG), con la finalidad de poder representarlo cartográficamente.

Se estimó el valor de importancia (ponderación) de cada uno de los parámetros mediante el Proceso de Análisis Jerárquico (método de Saaty). Posteriormente, se determinó para cada parámetro los respectivos descriptores, representados por sus quintiles, estimándose también para estos una ponderación mediante el mismo método.

Este procedimiento se muestra en la Tabla 1, dando como resultado el valor de exposición para cada distrito.

Tabla 1. Matriz de ponderación utilizada para la evaluación de los niveles de exposición.

Descriptor	Parámetros de evaluación									Valor de exposición	Rango	Nivel de exposición
	Incidencia de pobreza	Valor	Peso	Tasa de Desnutrición Crónica	Valor	Peso	Tasa de Analfabetismo	Valor	Peso			
D5	Mayor a 63.8%	0.459	0.608	34.2% a 61.7%	0.416	0.272	20.8% a 45.5%	0.432	0.120	0.444	0.262 < R =< 0.444	Muy Alto
D4	50.7% a 63.7%	0.259	0.608	26.0% a 34.1%	0.262	0.272	14.1% a 20.7%	0.283	0.120	0.262	0.153 < R =< 0.262	Alto
D3	36.3% a 50.6%	0.150	0.608	19% a 25.9%	0.161	0.272	9.6% a 14.0%	0.152	0.120	0.153	0.089 < R =< 0.153	Medio
D2	21.8% a 36.2%	0.085	0.608	9.1% a 18.9%	0.099	0.272	5.4% a 9.5%	0.086	0.120	0.089	0.051 < R =< 0.089	Bajo
D1	Menor a 21.8%	0.047	0.608	Menor a 9.1%	0.062	0.272	Menor a 5.4%	0.048	0.120	0.051		

Fuente: CENEPRED, elaborado con información del INEI y el MINSa.

3. ESCENARIO PROBABLE DE RIESGO POR MOVIMIENTOS EN MASA

Una vez identificado los niveles de susceptibilidad a movimientos en masa y los niveles de exposición de la población, a nivel distrital, se procede a la conjunción de ambos factores para el cálculo de la probabilidad del riesgo (Tabla 2).

Figura 5. Escenario de riesgo por movimientos en masa según el pronóstico de lluvia en la selva

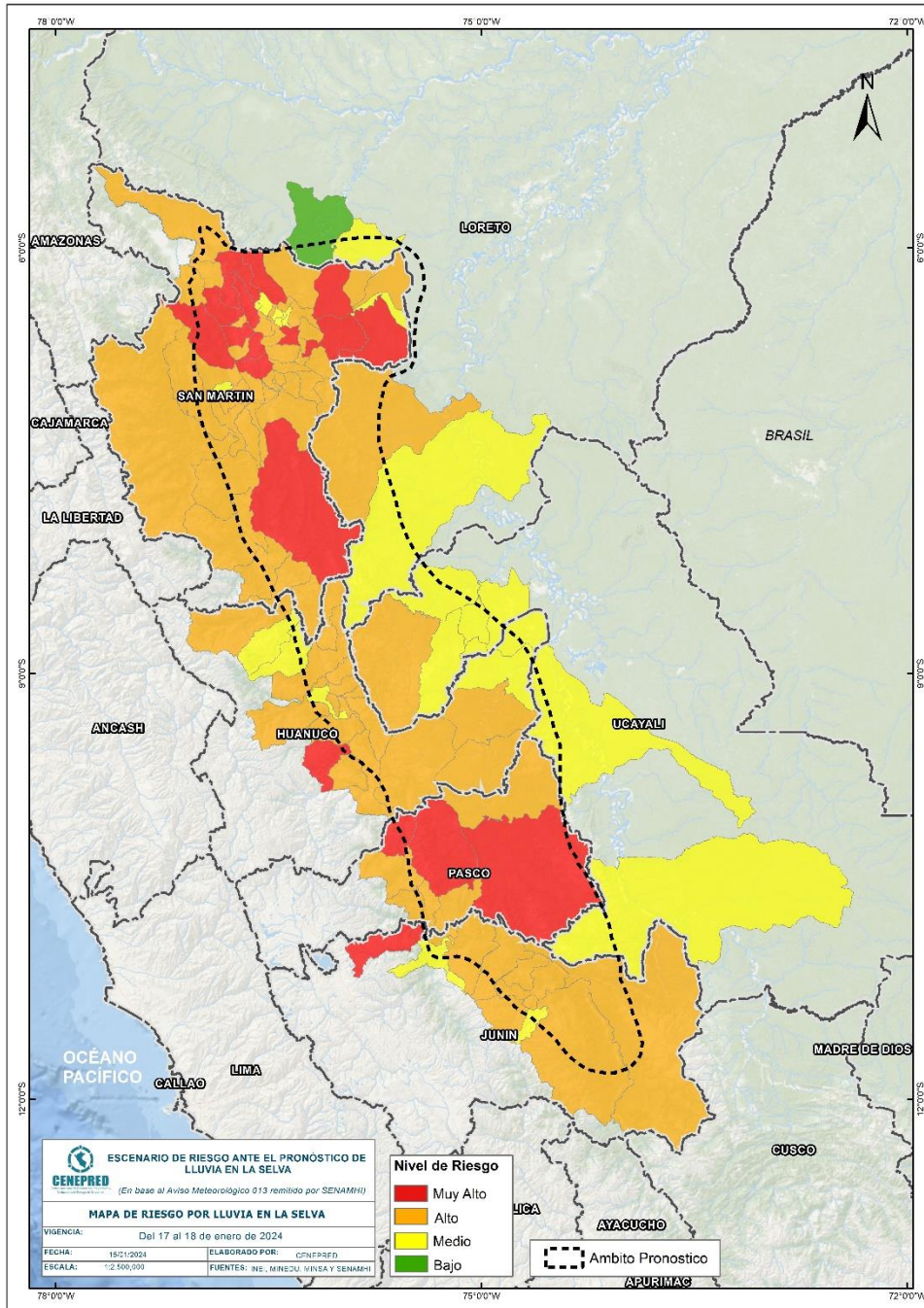

Fuente: CENEPRED

Finalmente, se presentan los resultados del escenario de riesgo por movimientos en masa en la Tabla 2.

Tabla 2. Elementos expuestos por departamentos según su nivel de riesgo.

Nivel de Riesgo		Muy Alto					Alto				
		Elementos expuestos									
DEPARTAMENTOS		Cantidad Distritos	Población	Viviendas	Establec. Salud	Instituc. Educativas	Cantidad Distritos	Población	Viviendas	Establec. Salud	Instituc. Educativas
1	HUANUCO	1	13.135	3.978	7	58	16	133.197	37.339	93	638
2	JUNIN	1	4.283	1.544	14	59	9	253.555	65.930	180	1.533
3	LORETO	0	0	0	0	0	1	5.388	1.322	4	52
4	PASCO	3	28.890	7.566	61	360	5	58.580	15.649	65	283
5	SAN MARTIN	15	121.301	30.533	80	519	42	423.290	110.358	306	1.293
6	UCAYALI	0	0	0	0	0	1	29.440	7.542	18	105
TOTAL GENERAL		20	167.609	43.621	162	996	74	903.450	238.140	666	3.904

Fuente: CENEPRED, elaborado con la información del INEI*, MINSA** y MINEDU***

*INEI: Cálculo de población y vivienda según Censos Nacionales 2017: XII de Población y VII de Vivienda

**MINSA: Base RENIPRESS, enero 2024

***MINEDU: ESCALE, enero 2024.

IV. ESCENARIO DE RIESGO POR INUNDACIONES

1 ANÁLISIS DE SUSCEPTIBILIDAD POR INUNDACIONES

La probabilidad de la ocurrencia de lluvias de fuerte intensidad durante estos días, desencadenarían la posible presencia de inundaciones, que traería consigo situaciones de riesgo. No obstante, no se descarta la presencia de estas en las zonas donde se prevé condiciones normales o de déficit de lluvias.

Para la identificación de los ámbitos con mayor propensión a estos eventos se consolidó los mapas de susceptibilidad a inundaciones a nivel regional, elaborado por el INGEMMET, los cuales consideran como factores condicionantes: la geomorfología y la pendiente del terreno.

Los ámbitos de susceptibilidad muy alta y alta se caracterizan principalmente por presentar llanuras aluviales, planicies, altiplanos, terrazas aluviales, entre otros.

2 ESCENARIO PROBABLE DE RIESGO POR INUNDACIONES

Una vez identificado los niveles de susceptibilidad a inundación en el ámbito del pronóstico en la Figura 7. se procede a realizar el análisis de los niveles de exposición de la población, vivienda, establecimientos de salud e instituciones educativas a nivel de centros poblados.

De acuerdo al análisis de exposición y considerando el pronóstico se generó la Tabla 3, encontrándose que los departamentos con nivel de riesgo **Muy Alto** comprenden una población expuesta de 210.862 habitantes; 52.225 viviendas; 154 establecimientos de salud y 773 instituciones educativas.

Los departamentos con nivel de riesgo **Alto** comprenden una población expuesta de 349.341 habitantes; 88.050 viviendas; 190 establecimiento de salud y 967 instituciones educativas.

Figura 7. Escenario de riesgo por inundaciones en el ámbito del pronóstico de lluvia en la selva del 17 al 18 de enero del 2024

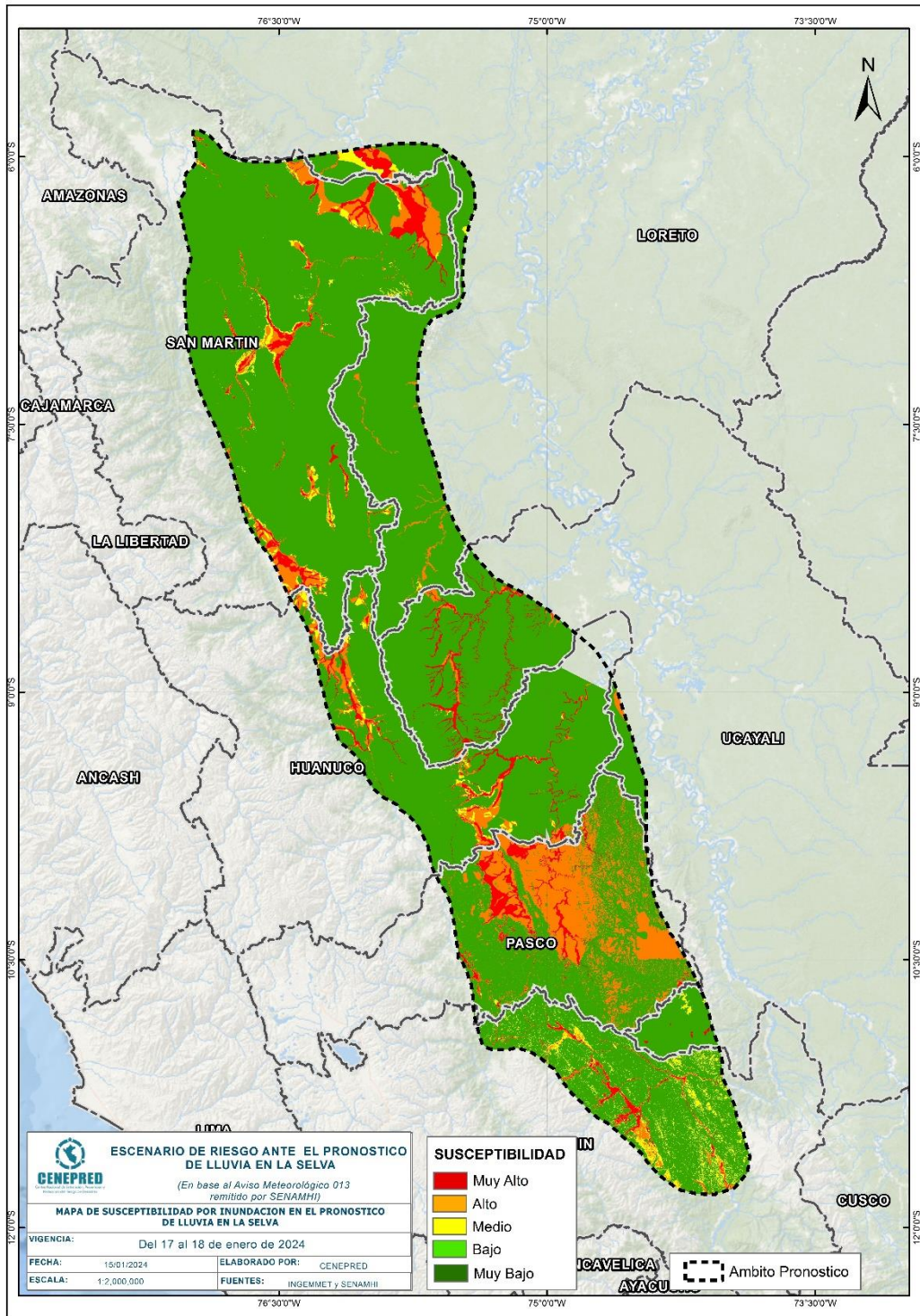

Fuente: CENEPRED

Tabla 3. Elementos expuestos por departamentos según su nivel de riesgo por inundación.

Nivel de Riesgo		Muy Alto					Alto				
		Elementos expuestos									
DEPARTAMENTOS		Centros Poblados	Población	Viviendas	Establec. Salud	Instituc. Educativas	Centros Poblados	Población	Viviendas	Establec. Salud	Instituc. Educativas
1	HUANUCO	61	7.102	2.058	9	54	138	105.402	25.871	36	187
2	JUNIN	143	106.130	25.123	39	274	148	77.110	19.496	36	273
3	LORETO	12	6.195	1.438	4	17	8	730	179	7	20
4	PASCO	131	27.516	7.470	52	210	177	43.555	11.068	42	232
5	SAN MARTIN	140	44.726	11.354	40	159	205	120.518	30.961	68	244
6	UCAYALI	42	19.193	4.782	10	59	6	2.026	475	1	11
TOTAL GENERAL		529	210.862	52.225	154	773	682	349.341	88.050	190	967

Fuente: CENEPRED, elaborado con la información del INEI*, MINSA** y MINEDU***

*INEI: Cálculo de población y vivienda según Censos Nacionales 2017: XII de Población y VII de Vivienda

**MINSA: Base RENIPRESS, enero 2024

***MINEDU: ESCALE, enero 2024

El CENEPRED actualizará esta información de acuerdo a los avisos meteorológicos remitidos por del SENAMHI. El resultado de esta información se encuentra disponible en el Sistema de Información para la Gestión del Riesgo de Desastres - SIGRID, y a través de la página web del CENEPRED <https://cenepred.gob.pe/web/escenario-riesgos/> para su descarga a fin de dar a conocer de manera detallada los parámetros utilizados.