



LLUVIAS



CENEPRED

Centro Nacional de Estimación, Prevención y
Reducción del Riesgo de Desastres

**ESCENARIO DE RIESGO
ANTE EL PRONÓSTICO DE
PRECIPITACIONES EN LA COSTA NORTE Y
SIERRA (EXTENSIÓN DEL AVISO 027)**

03 AL 05 DE FEBRERO DE 2024

I. COMPORTAMIENTO DE LAS PRECIPITACIONES A NIVEL NACIONAL

En diciembre 2023, a nivel nacional predominaron superávits de lluvias en el orden de +15% a +200%. En contraste las deficiencias se concentraron en la sierra sur occidental (Arequipa, Moquegua y Tacna) con rangos de -15% a -100%.

En este mes se registraron los siguientes récords: Alto de Poclus-Piura 58.6mm/día (2023-12-26, Normal: 66.3 mm/mes), Bagua Chica-Amazonas 91.5mm/día (2023-12-26, Normal: 57.8 mm/mes), El Limón-Cajamarca 74.5mm/día (2023-12-16, Normal: 29.6 mm/mes), Muñani-Puno 48.2 mm/día (2023-12-14, Normal: 97.3 mm/mes) y Cajamarquilla-Ancash 51.0 mm/día (2023-12-19, Normal: 116.2 mm/mes).

Figura 01.: Frecuencia e Intensidad de Lluvias de diciembre 2023.

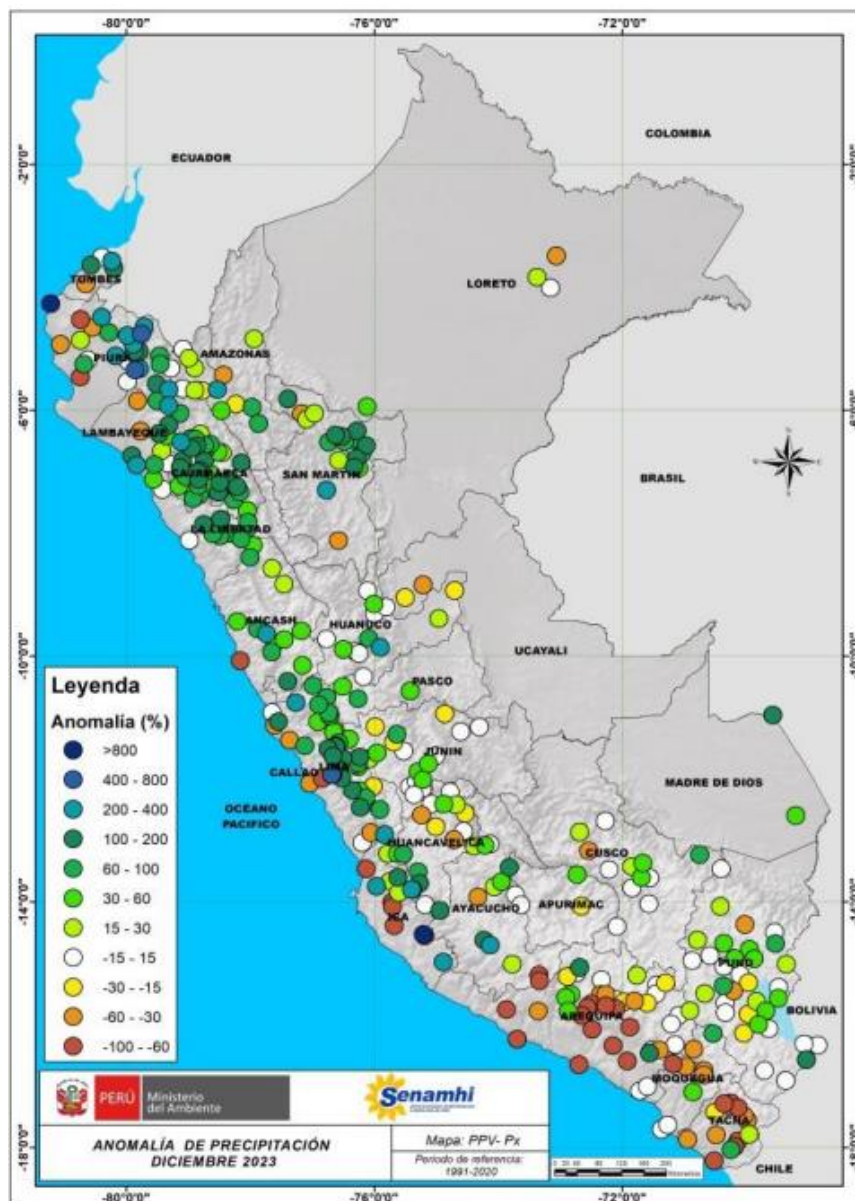

Fuente: SENAMHI (Diciembre, 2023).

II. PERSPECTIVAS

El SENAMHI informa que, desde el sábado 3 al lunes 5 de febrero, se registrarán precipitaciones (nieve, granizo, aguanieve y lluvia) de moderada a fuerte intensidad en la sierra. Además, se espera la ocurrencia de granizo en zonas por encima de los 2800 m s. n. m. y nieve en localidades sobre los 4000 m s. n. m., de la sierra centro y sur. Estas precipitaciones estarán acompañadas de descargas eléctricas y ráfagas de viento con velocidades cercanas a los 35 km/h. Para la costa norte, se esperan precipitaciones de ligera a moderada intensidad acompañadas de descargas eléctricas. Asimismo, se prevé lluvia ligera y dispersa en distritos de la costa centro.

El sábado 3 de febrero, se esperan acumulados de lluvia próximos a los 22 mm/día en la costa norte, 18 mm/día en la sierra norte y alrededor de 20 mm/día en la sierra centro.

Figura 2. Pronóstico de precipitaciones en la costa norte y sierra del 03 de febrero del 2024



Fuente: SENAMHI Aviso Meteorológico N°028



El domingo 4 de febrero, se esperan acumulados de lluvia próximos a los 22 mm/día en la costa norte, 22 mm/día en la sierra norte y alrededor de 20 mm/día en la sierra centro.

Figura 3. Pronóstico de precipitaciones en la costa norte y sierra del 04 de febrero del 2024

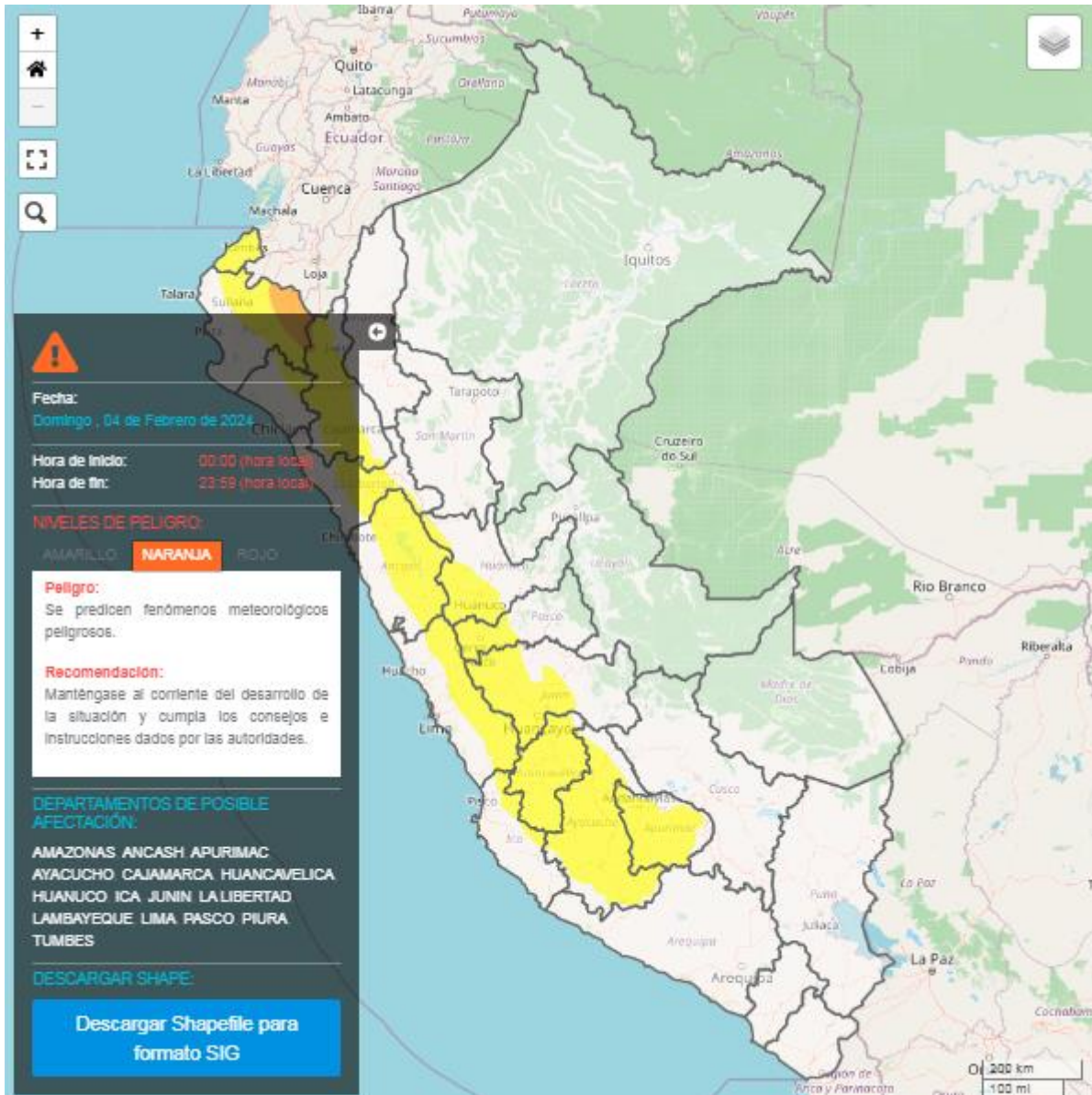

Fuente: SENAMHI Aviso Meteorológico N° 028

El lunes 5 de febrero, se esperan acumulados de lluvia próximos a los 20 mm/día en la costa norte, 18 mm/día en la sierra norte, alrededor de 22 mm/día en la sierra centro y valores cercanos a los 20 mm/día en la sierra sur.

Figura 4. Pronóstico de precipitaciones en la costa norte y sierra del 05 de febrero del 2024

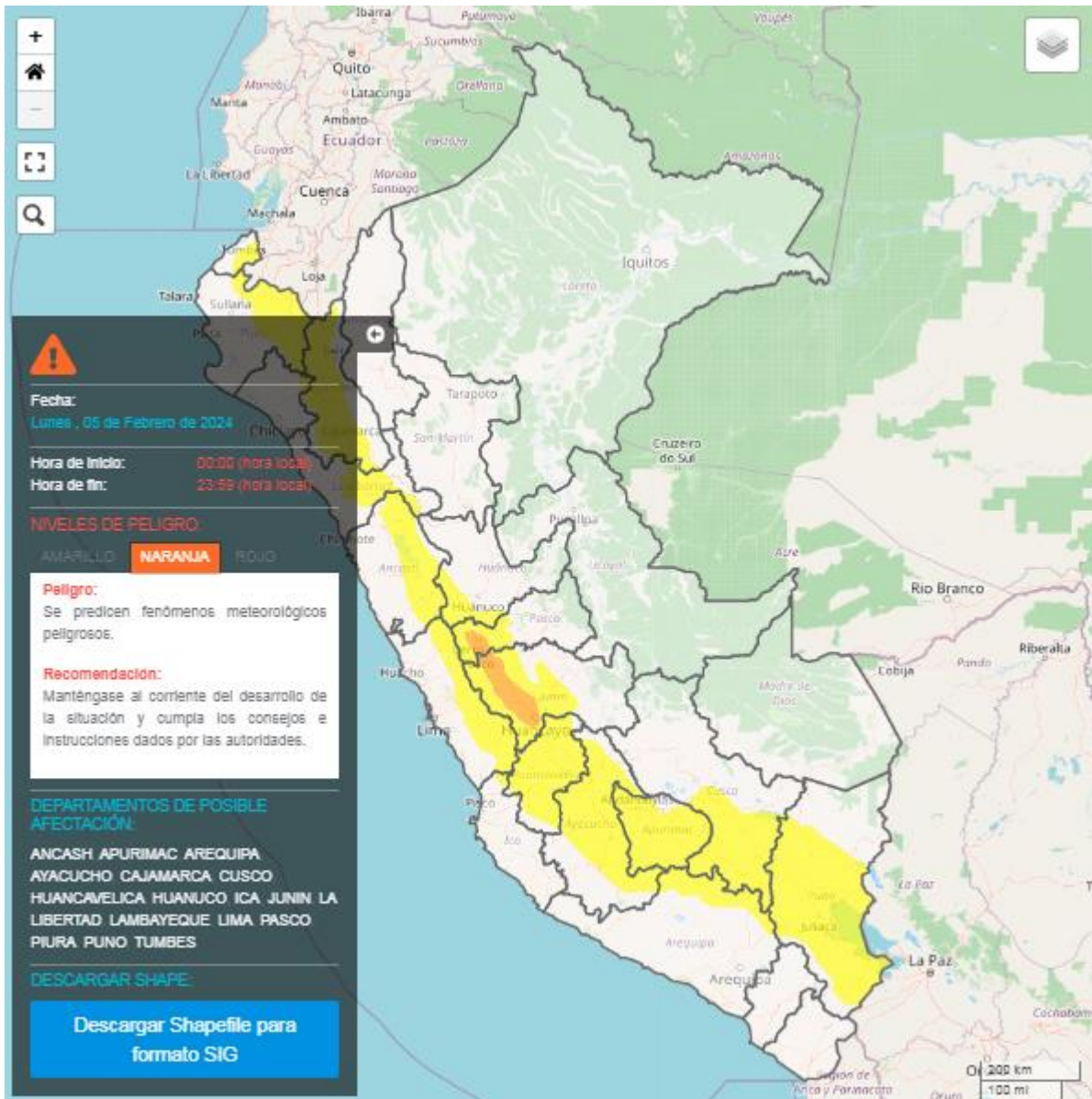

Fuente: SENAMHI Aviso Meteorológico N° 028

Para efectos de análisis se ha unido el ámbito de los diferentes días que implica el aviso, obteniendo un solo ámbito de exposición por los días de duración del aviso.

III. ESCENARIO DE RIESGO POR MOVIMIENTOS EN MASA

1 ANÁLISIS DE SUSCEPTIBILIDAD POR MOVIMIENTOS EN MASA

La probabilidad de la ocurrencia de lluvias de fuerte intensidad durante estos días, desencadenarían la posible presencia de deslizamientos, flujos de detritos (huaycos) u otro tipo de movimientos en masa, que traería consigo situaciones de riesgo. No obstante, no se descarta la presencia de estas en las zonas donde se prevé condiciones normales o de déficit de lluvias.

Para la identificación de los ámbitos con mayor propensión a estos eventos se ha tomado como base el Mapa de Susceptibilidad a Movimientos en Masa¹ (INGEMMET).

Figura 5. Susceptibilidad a movimientos en masa en la costa norte y sierra

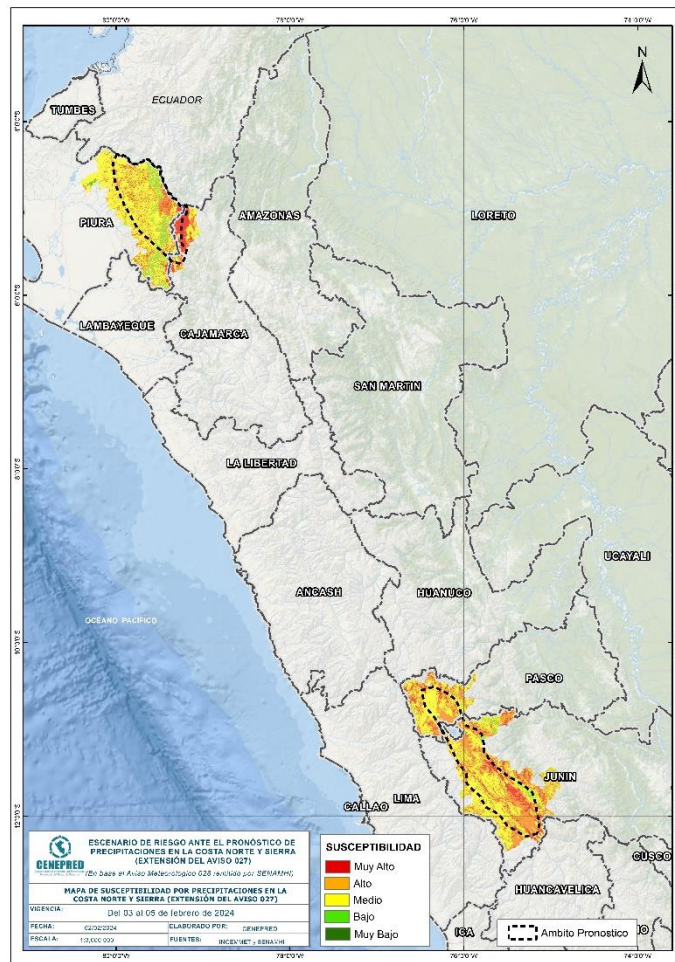

Fuente: CENEPRED, elaborado con información del INGEMMET y SENAMHI

¹ Cabe destacar que los mapas de susceptibilidad por movimientos en masa, si bien identifican áreas donde se pueden generar potencialmente tales eventos, en ellos no figura la totalidad de zonas a ser afectadas, ni predicen cuando ocurrirán los procesos analizados (Ayala-Carcedo y Olcinas 2002).

2 ANÁLISIS DE EXPOSICIÓN SOCIOECONÓMICA

En el análisis de exposición socioeconómica, se consideró como unidad mínima de análisis el ámbito distrital. Las variables utilizadas son incidencia de pobreza, tasa de analfabetismo y tasa de desnutrición crónica infantil.

El valor de exposición se obtuvo mediante el análisis con sistemas de información geográfica (SIG), con la finalidad de poder representarlo cartográficamente.

Se estimó el valor de importancia (ponderación) de cada uno de los parámetros mediante el Proceso de Análisis Jerárquico (método de Saaty). Posteriormente, se determinó para cada parámetro los respectivos descriptores, representados por sus quintiles, estimándose también para estos una ponderación mediante el mismo método.

Este procedimiento se muestra en la Tabla 1, dando como resultado el valor de exposición para cada distrito.

Tabla 1. Matriz de ponderación utilizada para la evaluación de los niveles de exposición.

Descriptor	Parámetros de evaluación									Valor de exposición	Rango	Nivel de exposición
	Incidencia de pobreza	Valor	Peso	Tasa de Desnutrición Crónica	Valor	Peso	Tasa de Analfabetismo	Valor	Peso			
D5	Mayor a 63.8%	0.459	0.608	34.2% a 61.7%	0.416	0.272	20.8% a 45.5%	0.432	0.120	0.444	0.262 < R =< 0.444	Muy Alto
D4	50.7% a 63.7%	0.259	0.608	26.0% a 34.1%	0.262	0.272	14.1% a 20.7%	0.283	0.120	0.262	0.153 < R =< 0.262	Alto
D3	36.3% a 50.6%	0.150	0.608	19% a 25.9%	0.161	0.272	9.6% a 14.0%	0.152	0.120	0.153	0.089 < R =< 0.153	Medio
D2	21.8% a 36.2%	0.085	0.608	9.1% a 18.9%	0.099	0.272	5.4% a 9.5%	0.086	0.120	0.089	0.051 < R =< 0.089	Bajo
D1	Menor a 21.8%	0.047	0.608	Menor a 9.1%	0.062	0.272	Menor a 5.4%	0.048	0.120	0.051		

Fuente: CENEPRED, elaborado con información del INEI y el MINSA.

3. ESCENARIO PROBABLE DE RIESGO POR MOVIMIENTOS EN MASA

Una vez identificado los niveles de susceptibilidad a movimientos en masa y los niveles de exposición de la población, a nivel distrital, se procede a la conjunción de ambos factores para el cálculo de la probabilidad del riesgo (Tabla 2).

Figura 6. Escenario de riesgo por movimientos en masa según el pronóstico de precipitaciones en la costa norte y sierra

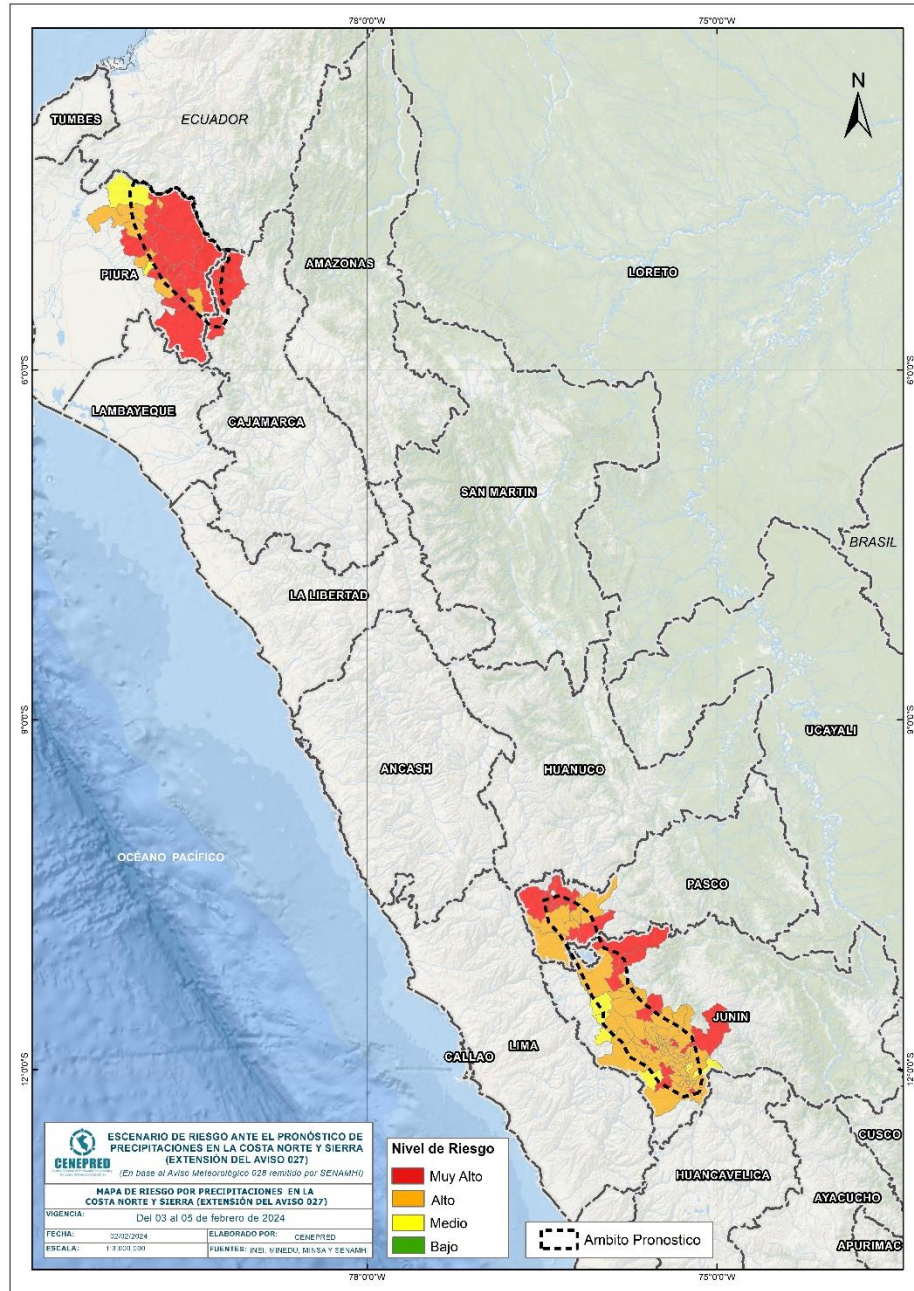

Fuente: CENEPRED

Finalmente, se presentan los resultados del escenario de riesgo por movimientos en masa en la Tabla 2.

Tabla 2. Elementos expuestos por departamentos según su nivel de riesgo.

Nivel de Riesgo		Muy Alto					Alto				
		Elementos expuestos									
DEPARTAMENTOS		Cantidad Distritos	Población	Viviendas	Establec. Salud	Instituc. Educativas	Cantidad Distritos	Población	Viviendas	Establec. Salud	Instituc. Educativas
1	CAJAMARCA	3	33,782	9,099	24	223	0	0	0	0	0
2	JUNIN	13	36,206	11,456	55	247	70	641,940	163,772	291	1,327
3	PASCO	7	48,223	11,166	74	263	6	87,075	20,354	82	201
4	PIURA	15	203,952	55,049	144	1,361	7	71,287	19,644	42	287
TOTAL GENERAL		38	322,163	86,770	297	2,094	83	800,302	203,770	415	1,815

Fuente: CENEPRED, elaborado con la información del INEI*, MINSA** y MINEDU***

*INEI: Cálculo de población y vivienda según Censos Nacionales 2017: XII de Población y VII de Vivienda

**MINSA: Base RENIPRESS, febrero 2024

***MINEDU: ESCALE, febrero 2024.

IV. ESCENARIO DE RIESGO POR INUNDACIONES

1 ANÁLISIS DE SUSCEPTIBILIDAD POR INUNDACIONES

La probabilidad de la ocurrencia de lluvias de fuerte intensidad durante estos días, desencadenarían la posible presencia de inundaciones, que traería consigo situaciones de riesgo. No obstante, no se descarta la presencia de estas en las zonas donde se prevé condiciones normales o de déficit de lluvias.

Para la identificación de los ámbitos con mayor propensión a estos eventos se consolidó los mapas de susceptibilidad a inundaciones a nivel regional, elaborado por el INGEMMET, los cuales consideran como factores condicionantes: la geomorfología y la pendiente del terreno.

Los ámbitos de susceptibilidad muy alta y alta se caracterizan principalmente por presentar llanuras aluviales, planicies, altiplanos, terrazas aluviales, entre otros.

2 ESCENARIO PROBABLE DE RIESGO POR INUNDACIONES

Una vez identificado los niveles de susceptibilidad a inundación en el ámbito del pronóstico en la Figura 7. se procede a realizar el análisis de los niveles de exposición de la población, vivienda, establecimientos de salud e instituciones educativas a nivel de centros poblados.

De acuerdo al análisis de exposición y considerando el pronóstico se generó la Tabla 3, encontrándose que los departamentos con nivel de riesgo **Muy Alto** comprenden una población expuesta de 24.155 habitantes; 6.440 viviendas; 15 establecimientos de salud y 48 instituciones educativas.

Los departamentos con nivel de riesgo **Alto** comprenden una población expuesta de 1.112.199 habitantes; 279.877 viviendas; 588 establecimiento de salud 1.990 instituciones educativas.

Figura 7. Escenario de riesgo por inundaciones en el ámbito del pronóstico de precipitaciones en la costa norte y sierra del 03 al 05 de febrero del 2024

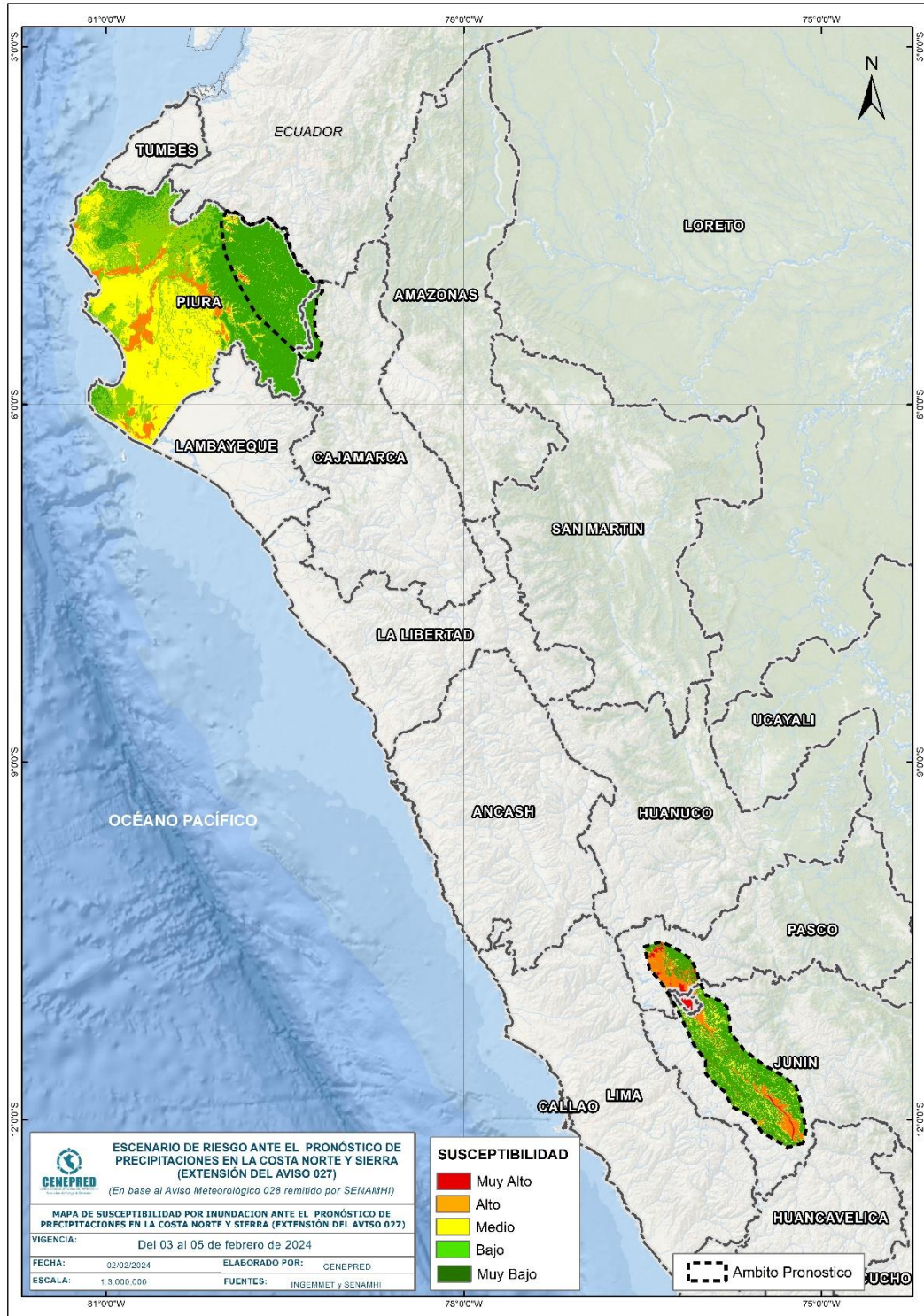

Fuente: CENEPRED

Tabla 3. Elementos expuestos por departamentos según su nivel de riesgo por inundación.

Nivel de Riesgo		Muy Alto					Alto				
		Elementos expuestos									
DEPARTAMENTOS		Centros Poblados	Población	Viviendas	Establec. Salud	Instituc. Educativas	Centros Poblados	Población	Viviendas	Establec. Salud	Instituc. Educativas
1	CAJAMARCA	0	0	0	0	0	1	19	5	0	1
2	JUNIN	25	23,315	6,256	12	38	361	672,887	170,003	336	1,229
3	PASCO	30	840	184	3	8	193	68,291	16,191	51	100
4	PIURA	0	0	0	0	2	177	371,002	93,678	201	660
TOTAL GENERAL		55	24,155	6,440	15	48	732	1,112,199	279,877	588	1,990

Fuente: CENEPRED, elaborado con la información del INEI*, MINSA** y MINEDU***

*INEI: Cálculo de población y vivienda según Censos Nacionales 2017: XII de Población y VII de Vivienda

**MINSA: Base RENIPRESS, febrero 2024

***MINEDU: ESCALE, febrero 2024

El CENEPRED actualizará esta información de acuerdo a los avisos meteorológicos remitidos por del SENAMHI. El resultado de esta información se encuentra disponible en el Sistema de Información para la Gestión del Riesgo de Desastres - SIGRID, y a través de la página web del CENEPRED <https://cenepred.gob.pe/web/escenario-riesgos/> para su descarga a fin de dar a conocer de manera detallada los parámetros utilizados.