



LLUVIAS



CENEPRED

Centro Nacional de Estimación, Prevención y
Reducción del Riesgo de Desastres

**ESCENARIO DE RIESGO
ANTE EL PRONÓSTICO DE
PRECIPITACIONES EN LA SIERRA CENTRO Y
SUR**

DEL 08 AL 10 DE NOVIEMBRE DE 2024

www.cenepred.gob.pe

I. COMPORTAMIENTO DE LAS PRECIPITACIONES A NIVEL NACIONAL

Durante octubre de 2024 la costa sur (Arequipa, Moquegua, Tacna) registró acumulados significativos, alcanzando la categoría de 'extremadamente lluviosos' con anomalías entre 200 y 800%, cabe señalar que, climatológicamente, la región de Arequipa registra normalmente acumulados entre 1 y 2 mm/mes durante octubre. En tanto, sierra norte y central, selva norte, central y sur, Huancavelica, Ayacucho, Apurímac, Cusco y sierra sur de Puno presentaron precipitaciones localizadas con valores entre normales a superiores de su normal con anomalías de 15 a 200. En contraste, se presentaron anomalías negativas de lluvias en el contexto del periodo de estiaje en la sierra sur (Arequipa, Ayacucho, Apurímac, Cusco, Puno y Moquegua), además de la costa norte, sierra central y sierra norte (Piura, La Libertad, Lambayeque y Cajamarca).

Figura 01.: Frecuencia e Intensidad de lluvias de octubre 2024.

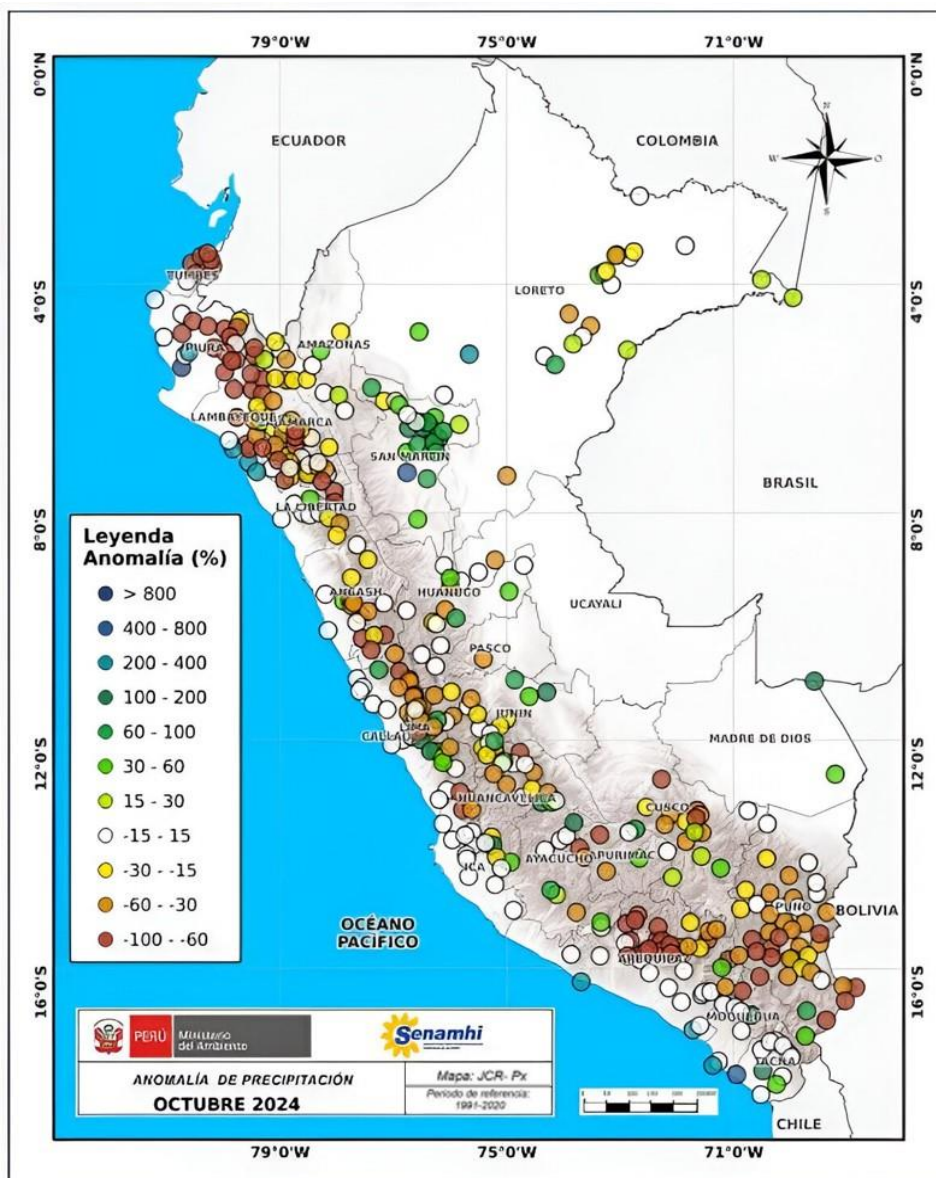

Fuente: SENAMHI (Octubre, 2024).

II. PERSPECTIVAS

El SENAMHI informa, que desde el viernes 8 al domingo 10 de noviembre, se registrarán precipitaciones (nieve, granizo, aguanieve y lluvia), de moderada a fuerte intensidad, en la sierra centro y sur. Además, se espera la ocurrencia de granizo en zonas por encima de los 2800 m s. n. m. y nieve en localidades sobre los 4000 m s. n. m. de la sierra centro y sur. Estas precipitaciones estarán acompañadas de descargas eléctricas y ráfagas de viento con velocidades cercanas a los 40 km/h. No se descarta la ocurrencia de lluvia ligera y dispersa en la costa centro.

El viernes 8 de noviembre se esperan acumulados cercanos a los 12 mm/día en la sierra centro y valores próximos a los 14 mm/día en la sierra sur.

Figura 2. Pronóstico de precipitaciones en la sierra centro y sur del 08 de noviembre del 2024

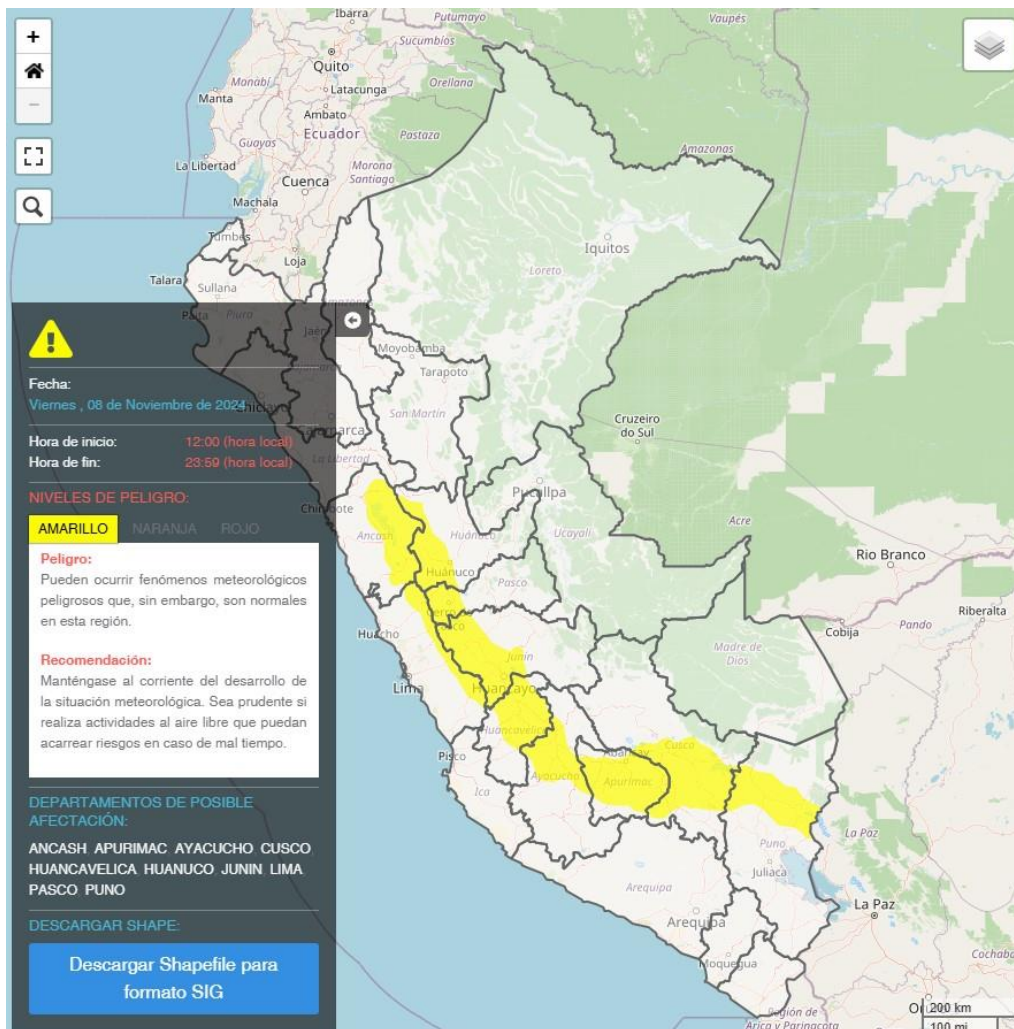

Fuente: SENAMHI Aviso Meteorológico N°336



El sábado 9 de noviembre se esperan acumulados cercanos a los 14 mm/día en la sierra centro y valores próximos a los 16 mm/día en la sierra sur.

Figura 3. Pronóstico de precipitaciones en la sierra centro y sur del 09 de noviembre del 2024

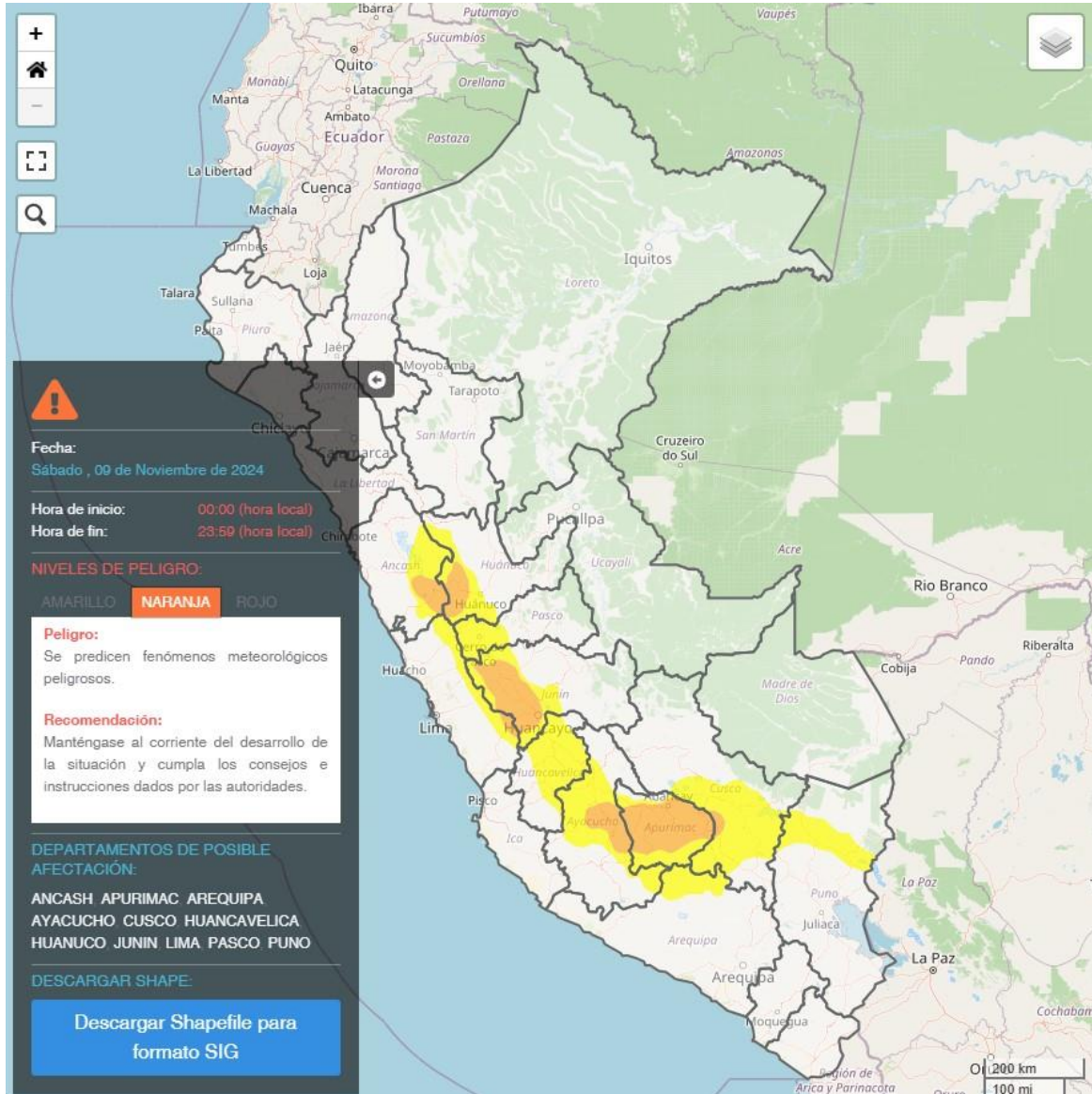

Fuente: SENAMHI Aviso Meteorológico N° 336

El domingo 10 de noviembre se esperan acumulados cercanos a los 14 mm/día en la sierra centro y valores próximos a los 15 mm/día en la sierra sur.

Figura 3. Pronóstico de precipitaciones en la sierra centro y sur del 10 de noviembre del 2024

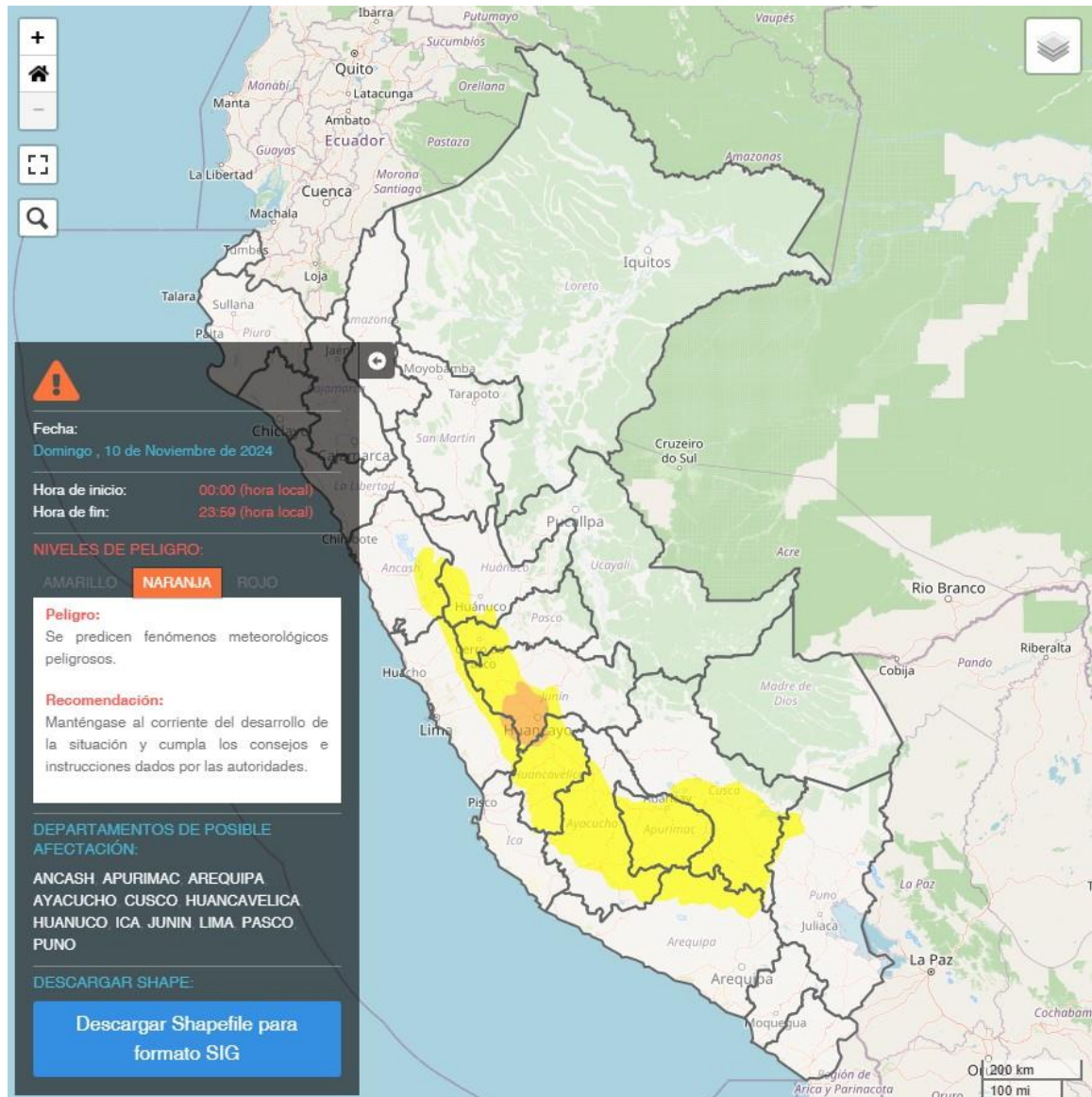

Fuente: SENAMHI Aviso Meteorológico N° 336

Para efectos de análisis se ha unido el ámbito de los diferentes días que implica el aviso, obteniendo un solo ámbito de exposición por los días de duración del aviso.

III. ESCENARIO DE RIESGO POR MOVIMIENTOS EN MASA

1 ANÁLISIS DE SUSCEPTIBILIDAD POR MOVIMIENTOS EN MASA

La probabilidad de la ocurrencia de lluvias de fuerte intensidad durante estos días, desencadenarían la posible presencia de deslizamientos, flujos de detritos (huaycos) u otro tipo de movimientos en masa, que traería consigo situaciones de riesgo. No obstante, no se descarta la presencia de estas en las zonas donde se prevé condiciones normales o de déficit de lluvias.

Para la identificación de los ámbitos con mayor propensión a estos eventos se ha tomado como base el Mapa de Susceptibilidad a Movimientos en Masa¹ (INGEMMET).

Figura 4. Susceptibilidad a movimientos en masa en la sierra centro y sur

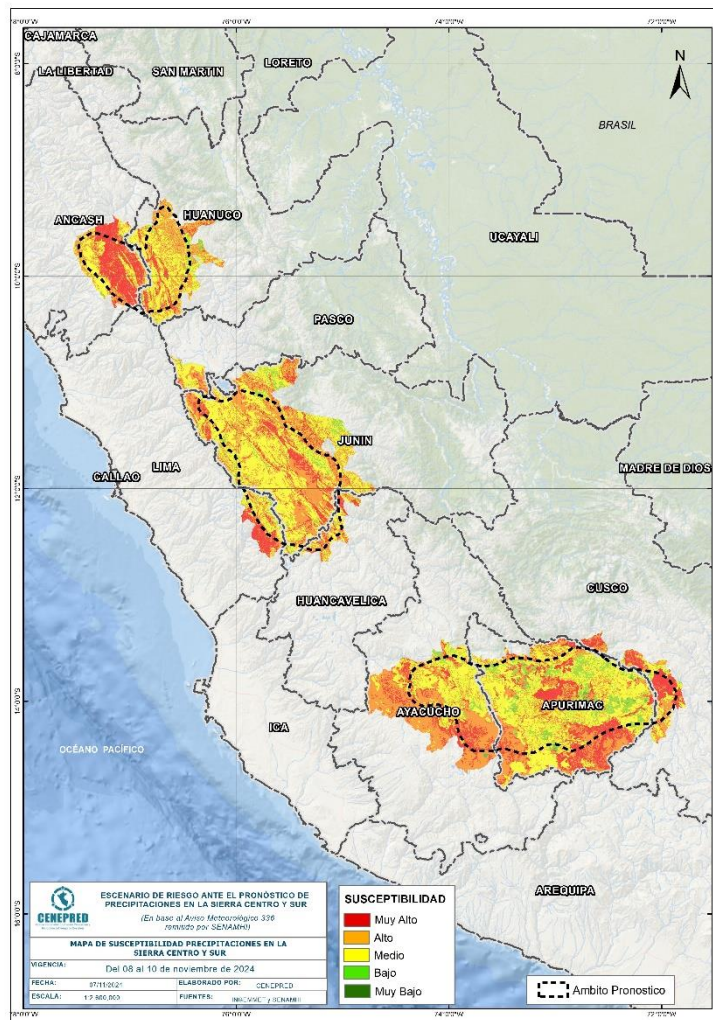

Fuente: CENEPRED, elaborado con información del INGEMMET y SENAMHI

¹ Cabe destacar que los mapas de susceptibilidad por movimientos en masa, si bien identifican áreas donde se pueden generar potencialmente tales eventos, en ellos no figura la totalidad de zonas a ser afectadas, ni predicen cuando ocurrirán los procesos analizados (Ayala-Carcedo y Olcinas 2002).

2 ANÁLISIS DE EXPOSICIÓN SOCIOECONÓMICA

En el análisis de exposición socioeconómica, se consideró como unidad mínima de análisis el ámbito distrital. Las variables utilizadas son incidencia de pobreza, tasa de analfabetismo y tasa de desnutrición crónica infantil.

El valor de exposición se obtuvo mediante el análisis con sistemas de información geográfica (SIG), con la finalidad de poder representarlo cartográficamente.

Se estimó el valor de importancia (ponderación) de cada uno de los parámetros mediante el Proceso de Análisis Jerárquico (método de Saaty). Posteriormente, se determinó para cada parámetro los respectivos descriptores, representados por sus quintiles, estimándose también para estos una ponderación mediante el mismo método.

Este procedimiento se muestra en la Tabla 1, dando como resultado el valor de exposición para cada distrito.

Tabla 1. Matriz de ponderación utilizada para la evaluación de los niveles de exposición.

Descriptor	Parámetros de evaluación									Valor de exposición	Rango	Nivel de exposición
	Incidencia de pobreza	Valor	Peso	Tasa de Desnutrición Crónica	Valor	Peso	Tasa de Analfabetismo	Valor	Peso			
D5	Mayor a 63.8%	0.459	0.608	34.2% a 61.7%	0.416	0.272	20.8% a 45.5%	0.432	0.120	0.444	0.262 < R =< 0.444	Muy Alto
D4	50.7% a 63.7%	0.259	0.608	26.0% a 34.1%	0.262	0.272	14.1% a 20.7%	0.283	0.120	0.262	0.153 < R =< 0.262	Alto
D3	36.3% a 50.6%	0.150	0.608	19% a 25.9%	0.161	0.272	9.6% a 14.0%	0.152	0.120	0.153	0.089 < R =< 0.153	Medio
D2	21.8% a 36.2%	0.085	0.608	9.1% a 18.9%	0.099	0.272	5.4% a 9.5%	0.086	0.120	0.089	0.051 < R =< 0.089	Bajo
D1	Menor a 21.8%	0.047	0.608	Menor a 9.1%	0.062	0.272	Menor a 5.4%	0.048	0.120	0.051		

Fuente: CENEPRED, elaborado con información del INEI y el MINSA.

3. ESCENARIO PROBABLE DE RIESGO POR MOVIMIENTOS EN MASA

Una vez identificado los niveles de susceptibilidad a movimientos en masa y los niveles de exposición de la población, a nivel distrital, se procede a la conjunción de ambos factores para el cálculo de la probabilidad del riesgo (Tabla 2).

Figura 5. Escenario de riesgo por movimientos en masa según el pronóstico de precipitaciones en la sierra centro y sur

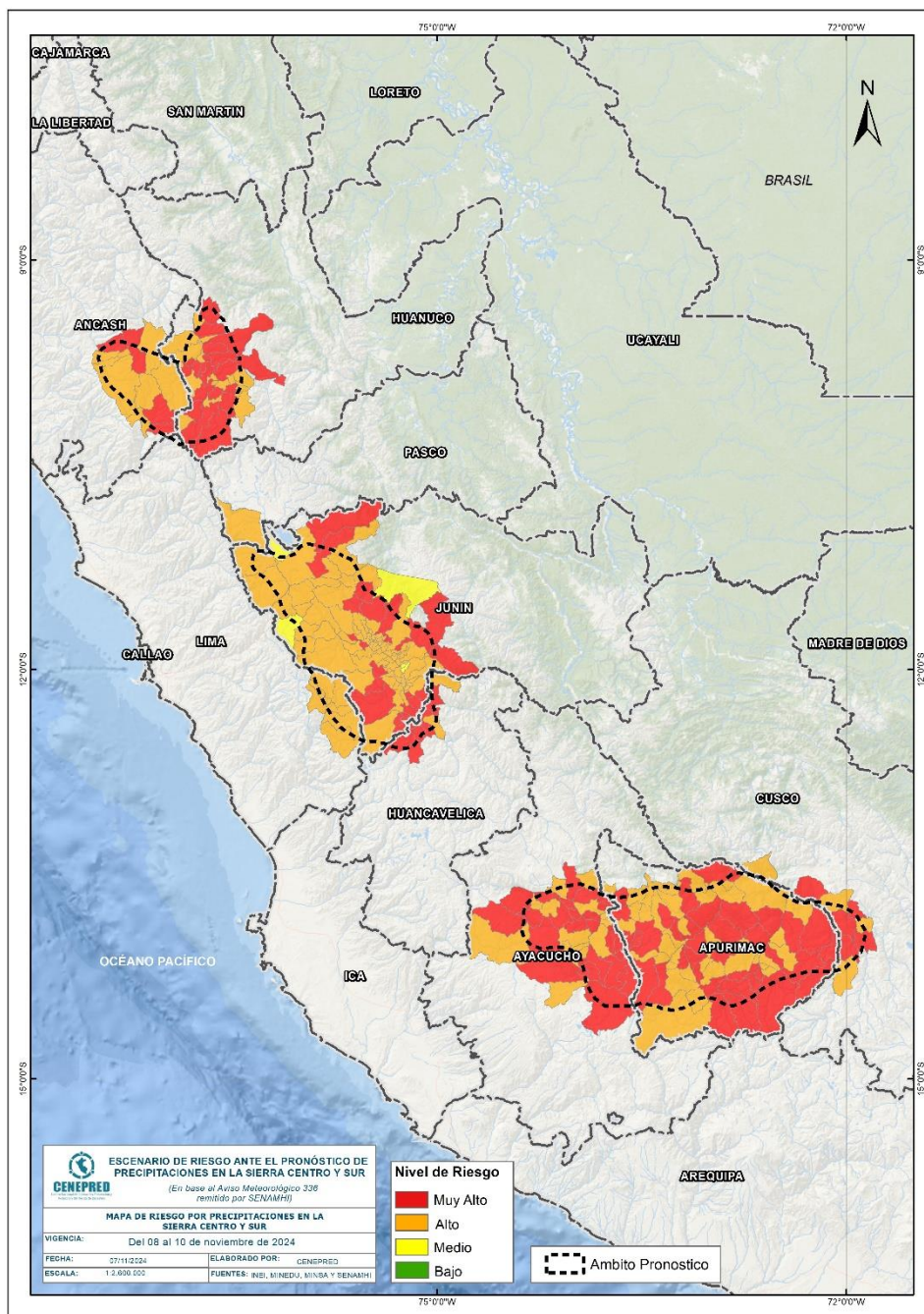

Fuente: CENEPRED

Finalmente, se presentan los resultados del escenario de riesgo por movimientos en masa en la Tabla 2.

Tabla 2. Elementos expuestos por departamentos según su nivel de riesgo.

Nivel de Riesgo		Muy Alto					Alto				
		Elementos expuestos									
DEPARTAMENTOS		Cantidad Distritos	Población	Viviendas	Establec. Salud	Instituc. Educativas	Cantidad Distritos	Población	Viviendas	Establec. Salud	Instituc. Educativas
1	ANCASH	4	12,671	3,873	13	72	7	40,361	9,543	18	169
2	APURIMAC	36	110,087	35,190	182	878	36	246,295	70,538	209	948
3	AYACUCHO	26	41,742	15,779	72	363	13	24,614	8,493	39	169
4	CUSCO	5	16,031	5,104	8	84	4	15,838	5,147	11	76
5	HUANCAVELICA	8	12,739	4,194	24	137	2	5,079	1,670	11	68
6	HUANUCO	19	85,421	25,231	70	447	15	47,896	14,049	37	286
7	JUNIN	22	49,539	16,082	84	389	77	792,575	203,346	332	1,679
8	LIMA	0	0	0	0	0	7	4,677	1,042	8	37
9	PASCO	0	0	0	0	0	1	9,577	1,708	10	34
TOTAL GENERAL		120	328,230	105,453	453	2,370	162	1,186,912	315,536	675	3,466

Fuente: CENEPRED, elaborado con la información del INEI*, MINSA** y MINEDU***

*INEI: Cálculo de población y vivienda según Censos Nacionales 2017: XII de Población y VII de Vivienda

**MINSA: Base RENIPRESS, noviembre 2024

***MINEDU: ESCALE, noviembre 2024.

IV. ESCENARIO DE RIESGO POR INUNDACIONES

1 ANÁLISIS DE SUSCEPTIBILIDAD POR INUNDACIONES

La probabilidad de la ocurrencia de lluvias de fuerte intensidad durante estos días, desencadenarían la posible presencia de inundaciones, que traería consigo situaciones de riesgo. No obstante, no se descarta la presencia de estas en las zonas donde se prevé condiciones normales o de déficit de lluvias.

Para la identificación de los ámbitos con mayor propensión a estos eventos se consolidó los mapas de susceptibilidad a inundaciones a nivel regional, elaborado por el INGEMMET, los cuales consideran como factores condicionantes: la geomorfología y la pendiente del terreno.

Los ámbitos de susceptibilidad muy alta y alta se caracterizan principalmente por presentar llanuras aluviales, planicies, altiplanos, terrazas aluviales, entre otros.

2 ESCENARIO PROBABLE DE RIESGO POR INUNDACIONES

Una vez identificado los niveles de susceptibilidad a inundación en el ámbito del pronóstico en la Figura 7. se procede a realizar el análisis de los niveles de exposición de la población, vivienda, establecimientos de salud e instituciones educativas a nivel de centros poblados.

De acuerdo al análisis de exposición y considerando el pronóstico se generó la Tabla 3, encontrándose que los departamentos con nivel de riesgo **Muy Alto** comprenden una población expuesta de 140.172 habitantes; 54.299 viviendas; 126 establecimientos de salud y 418 instituciones educativas.

Los departamentos con nivel de riesgo **Alto** comprenden una población expuesta de 939.966 habitantes; 317.870 viviendas; 506 establecimientos de salud y 2.017 instituciones educativas.

Figura 7. Escenario de riesgo por inundaciones en el ámbito del pronóstico de precipitaciones en la sierra centro y sur del 08 al 10 de noviembre del 2024

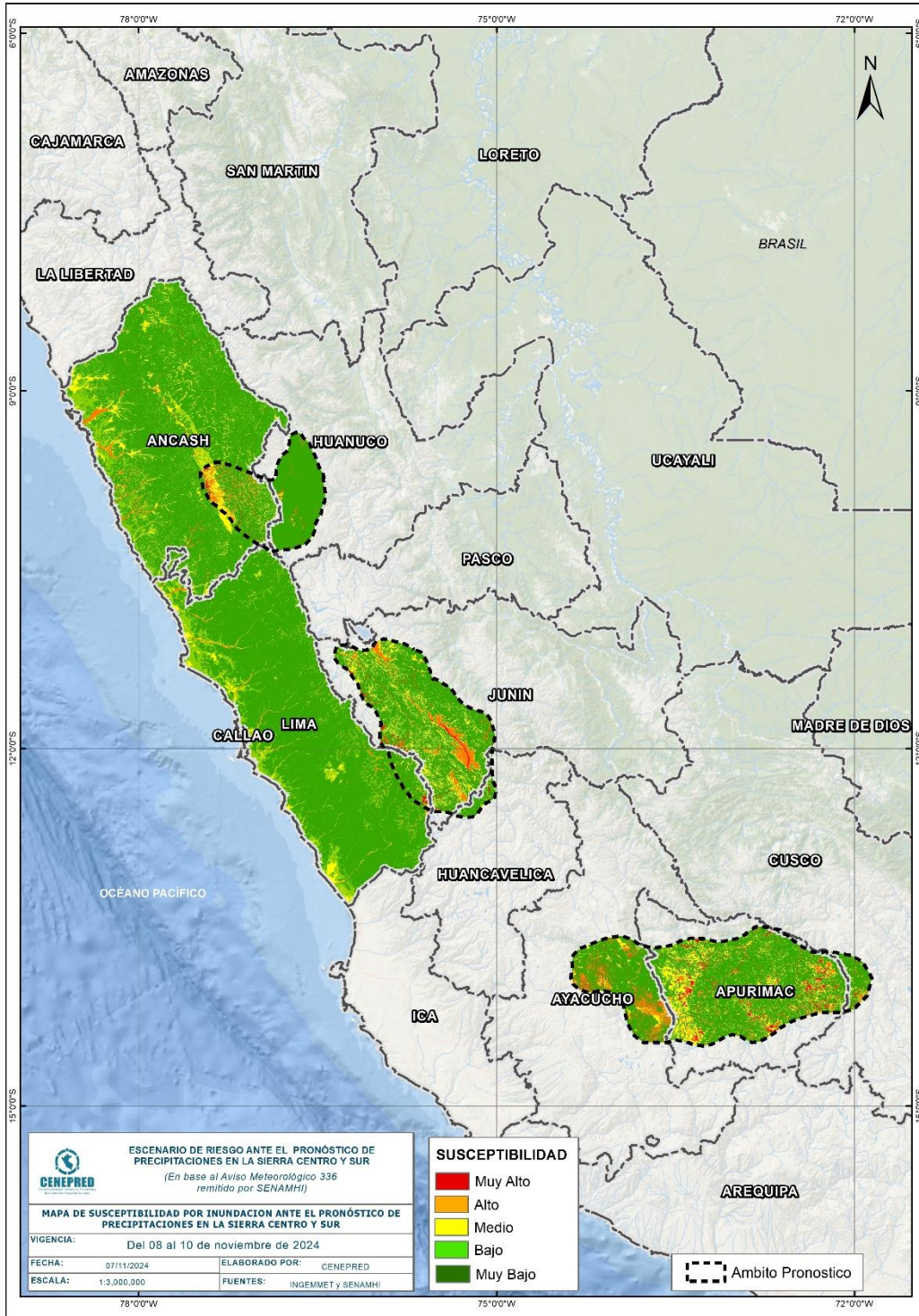

Fuente: CENEPRED

Tabla 3. Elementos expuestos por departamentos según su nivel de riesgo por inundación.

Nivel de Riesgo		Muy Alto					Alto				
		Elementos expuestos									
DEPARTAMENTOS		Centros Poblados	Población	Viviendas	Establec. Salud	Instituc. Educativas	Centros Poblados	Población	Viviendas	Establec. Salud	Instituc. Educativas
1	ANCASH	49	5,268	2,177	4	28	404	180,284	58,092	57	297
2	APURIMAC	306	98,427	36,605	100	304	410	39,914	19,132	59	252
3	AYACUCHO	21	2,505	1,183	1	14	241	8,278	6,261	14	74
4	CUSCO	1	4	3	0	0	4	881	383	0	5
5	HUANCAVELICA	3	1,590	971	2	9	1	21	27	1	2
6	HUANUCO	6	147	65	1	6	67	10,548	4,638	5	43
7	JUNIN	44	32,222	13,284	18	57	395	683,376	222,567	342	1,250
8	LIMA	9	9	11	0	0	119	16,664	6,770	28	94
TOTAL GENERAL		439	140,172	54,299	126	418	1,641	939,966	317,870	506	2,017

Fuente: CENEPRED, elaborado con la información del INEI*, MINSA** y MINEDU***

*INEI: Cálculo de población y vivienda según Censos Nacionales 2017: XII de Población y VII de Vivienda

**MINSA: Base RENIPRESS, noviembre 2024

***MINEDU: ESCALE, noviembre 2024

El CENEPRED actualizará esta información de acuerdo a los avisos meteorológicos remitidos por del SENAMHI. El resultado de esta información se encuentra disponible en el Sistema de Información para la Gestión del Riesgo de Desastres - SIGRID, y a través de la página web del CENEPRED <https://cenepred.gob.pe/web/escenario-riesgos/> para su descarga a fin de dar a conocer de manera detallada los parámetros utilizados.