



LLUVIAS



**CENEPRED**

Centro Nacional de Estimación, Prevención y  
Reducción del Riesgo de Desastres

**ESCENARIO DE RIESGO  
ANTE EL PRONÓSTICO DE  
PRECIPITACIONES EN LA SIERRA CENTRO Y  
SUR (EXTENSIÓN DEL AVISO 380)**

*DEL 19 DE DICIEMBRE DE 2024*

## I. COMPORTAMIENTO DE LAS PRECIPITACIONES A NIVEL NACIONAL

Durante octubre de 2024 la costa sur (Arequipa, Moquegua, Tacna) registró acumulados significativos, alcanzando la categoría de 'extremadamente lluviosos' con anomalías entre 200 y 800%, cabe señalar que, climatológicamente, la región de Arequipa registra normalmente acumulados entre 1 y 2 mm/mes durante octubre. En tanto, sierra norte y central, selva norte, central y sur, Huancavelica, Ayacucho, Apurímac, Cusco y sierra sur de Puno presentaron precipitaciones localizadas con valores entre normales a superiores de su normal con anomalías de 15 a 200. En contraste, se presentaron anomalías negativas de lluvias en el contexto del periodo de estiaje en la sierra sur (Arequipa, Ayacucho, Apurímac, Cusco, Puno y Moquegua), además de la costa norte, sierra central y sierra norte (Piura, La Libertad, Lambayeque y Cajamarca).

Figura 01.: Frecuencia e Intensidad de Lluvias de octubre 2024.

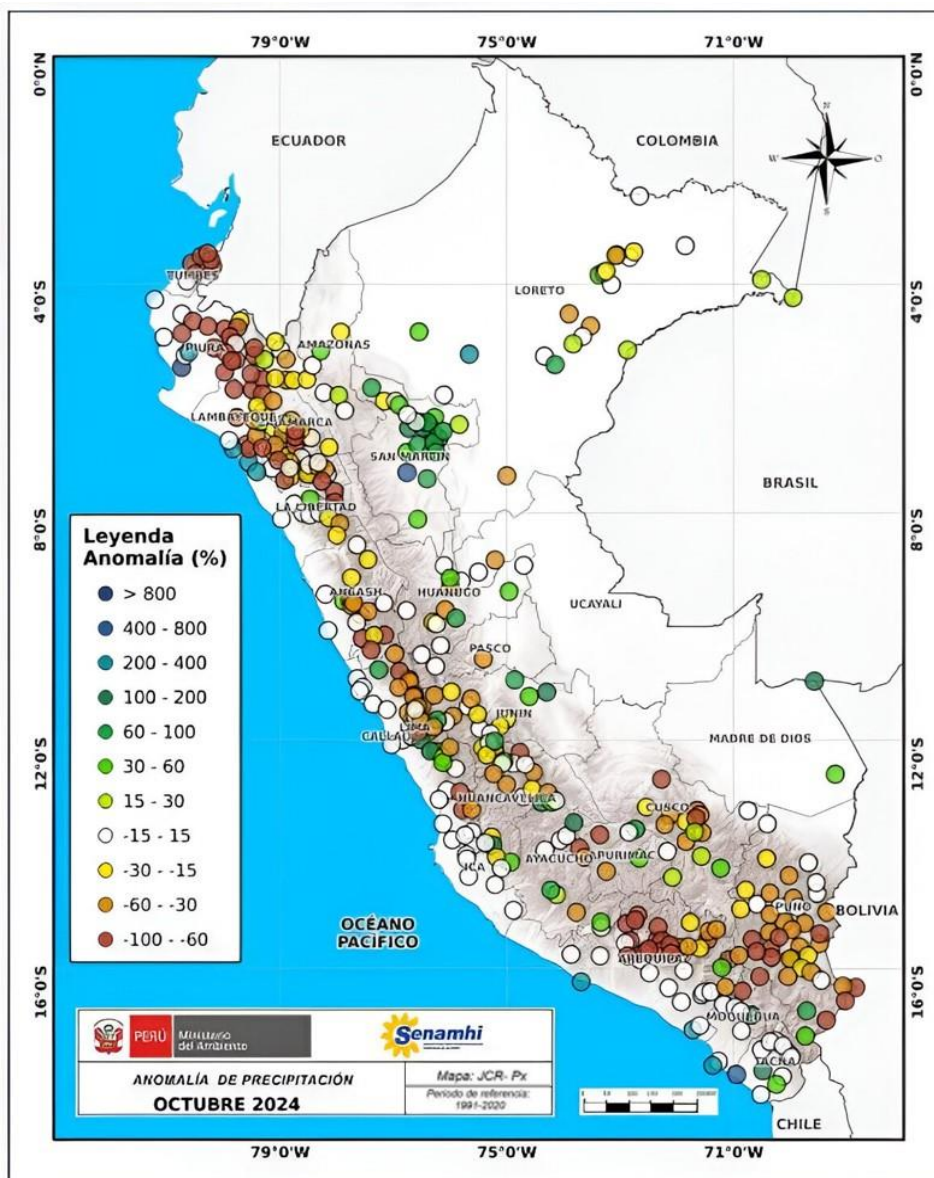

Fuente: SENAMHI (Octubre, 2024).

## II. PERSPECTIVAS

El SENAMHI informa que, el jueves 19 de diciembre continuarán las precipitaciones (nieve, granizo, aguanieve y lluvia), de moderada a fuerte intensidad, en la sierra centro y sur. Además, se espera la ocurrencia de granizo en zonas por encima de los 2800 m s. n. m. y nieve en localidades sobre los 4000 m s. n. m. de la sierra centro y sur. Estas precipitaciones estarán acompañadas de descargas eléctricas y ráfagas de viento con velocidades cercanas a los 40 km/h. No se descarta la ocurrencia de lluvia dispersa en la costa centro.

El jueves 19 de diciembre se esperan acumulados de lluvia próximos a los 16 mm/día en la sierra centro y valores por encima de los 18 mm/día en la sierra sur.

Figura 2. Pronóstico de precipitaciones en la sierra centro y sur del 19 de diciembre del 2024

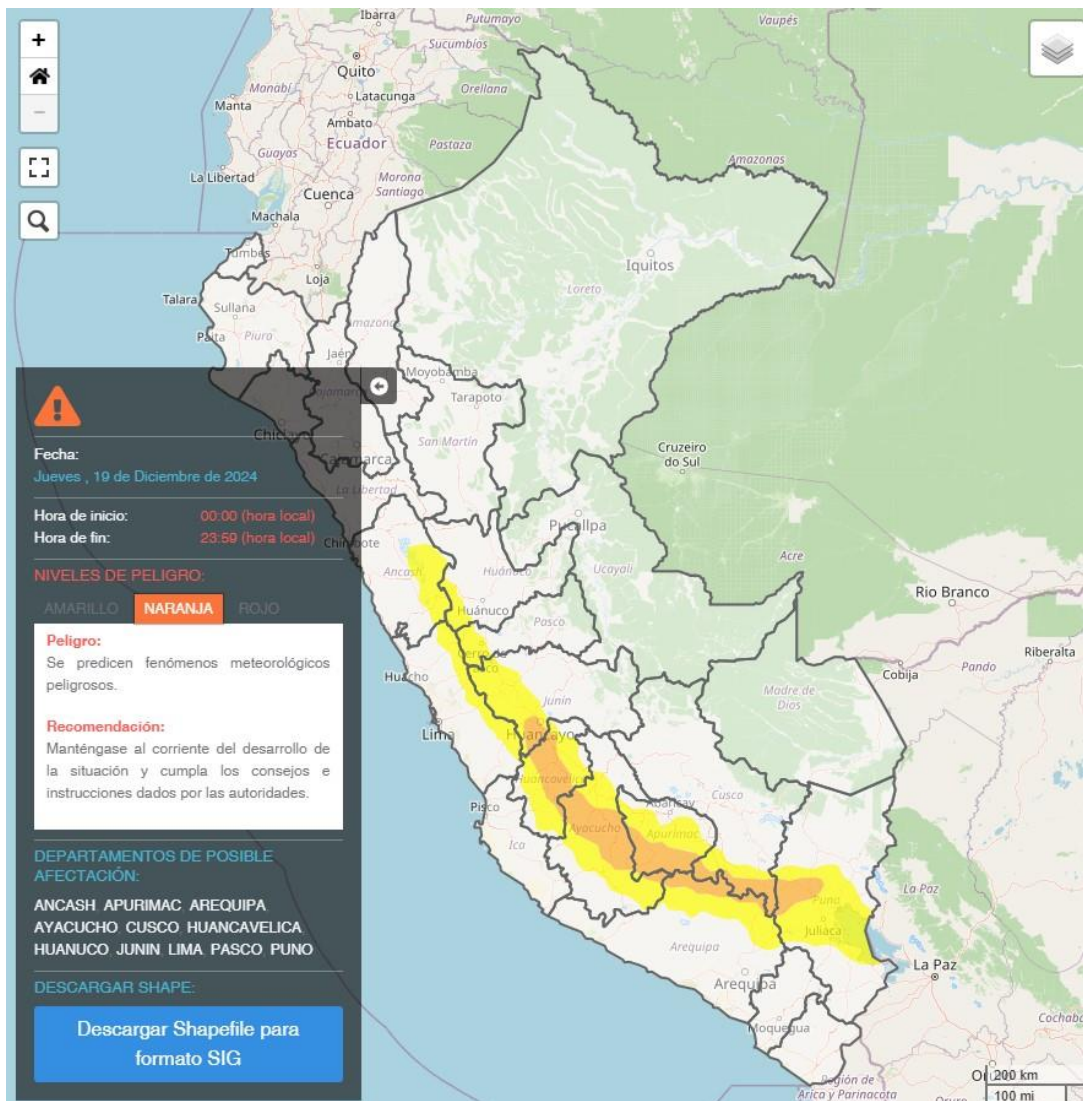

Fuente: SENAMHI Aviso Meteorológico N°385

### III. ESCENARIO DE RIESGO POR MOVIMIENTOS EN MASA

#### 1 ANÁLISIS DE SUSCEPTIBILIDAD POR MOVIMIENTOS EN MASA

La probabilidad de la ocurrencia de lluvias de fuerte intensidad durante estos días, desencadenarían la posible presencia de deslizamientos, flujos de detritos (huaycos) u otro tipo de movimientos en masa, que traería consigo situaciones de riesgo. No obstante, no se descarta la presencia de estas en las zonas donde se prevé condiciones normales o de déficit de lluvias.

Para la identificación de los ámbitos con mayor propensión a estos eventos se ha tomado como base el Mapa de Susceptibilidad a Movimientos en Masa<sup>1</sup> (INGEMMET).

Figura 4. Susceptibilidad a movimientos en masa en la sierra centro y sur

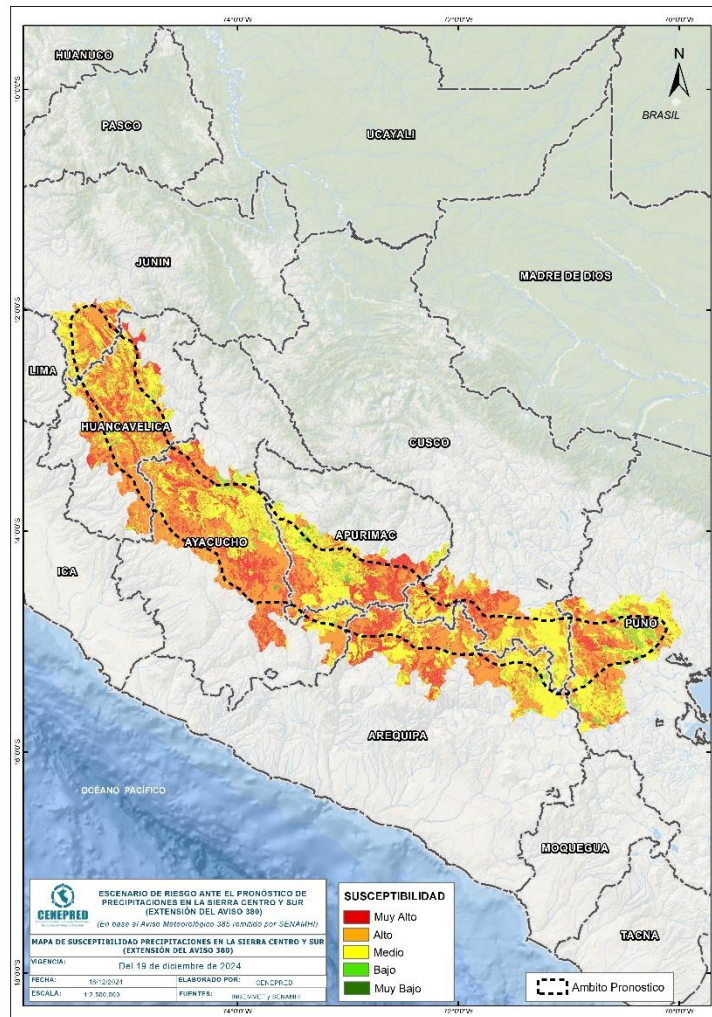

Fuente: CENEPRED, elaborado con información del INGEMMET y SENAMHI

<sup>1</sup> Cabe destacar que los mapas de susceptibilidad por movimientos en masa, si bien identifican áreas donde se pueden generar potencialmente tales eventos, en ellos no figura la totalidad de zonas a ser afectadas, ni predicen cuando ocurrirán los procesos analizados (Ayala-Carcedo y Olcinas 2002).

## 2 ANÁLISIS DE EXPOSICIÓN SOCIOECONÓMICA

En el análisis de exposición socioeconómica, se consideró como unidad mínima de análisis el ámbito distrital. Las variables utilizadas son incidencia de pobreza, tasa de analfabetismo y tasa de desnutrición crónica infantil.

El valor de exposición se obtuvo mediante el análisis con sistemas de información geográfica (SIG), con la finalidad de poder representarlo cartográficamente.

Se estimó el valor de importancia (ponderación) de cada uno de los parámetros mediante el Proceso de Análisis Jerárquico (método de Saaty). Posteriormente, se determinó para cada parámetro los respectivos descriptores, representados por sus quintiles, estimándose también para estos una ponderación mediante el mismo método.

Este procedimiento se muestra en la Tabla 1, dando como resultado el valor de exposición para cada distrito.

Tabla 1. Matriz de ponderación utilizada para la evaluación de los niveles de exposición.

Descriptor	Parámetros de evaluación									Valor de exposición	Rango	Nivel de exposición
	Incidencia de pobreza	Valor	Peso	Tasa de Desnutrición Crónica	Valor	Peso	Tasa de Analfabetismo	Valor	Peso			
D5	Mayor a 63.8%	0.459	0.608	34.2% a 61.7%	0.416	0.272	20.8% a 45.5%	0.432	0.120	0.444	0.262 < R =< 0.444	<b>Muy Alto</b>
D4	50.7% a 63.7%	0.259	0.608	26.0% a 34.1%	0.262	0.272	14.1% a 20.7%	0.283	0.120	0.262	0.153 < R =< 0.262	<b>Alto</b>
D3	36.3% a 50.6%	0.150	0.608	19% a 25.9%	0.161	0.272	9.6% a 14.0%	0.152	0.120	0.153	0.089 < R =< 0.153	<b>Medio</b>
D2	21.8% a 36.2%	0.085	0.608	9.1% a 18.9%	0.099	0.272	5.4% a 9.5%	0.086	0.120	0.089	0.051 < R =< 0.089	<b>Bajo</b>
D1	Menor a 21.8%	0.047	0.608	Menor a 9.1%	0.062	0.272	Menor a 5.4%	0.048	0.120	0.051		

Fuente: CENEPRED, elaborado con información del INEI y el MINSA.

### 3. ESCENARIO PROBABLE DE RIESGO POR MOVIMIENTOS EN MASA

Una vez identificado los niveles de susceptibilidad a movimientos en masa y los niveles de exposición de la población, a nivel distrital, se procede a la conjunción de ambos factores para el cálculo de la probabilidad del riesgo (Tabla 2).

Figura 5. Escenario de riesgo por movimientos en masa según el pronóstico de precipitaciones en la sierra centro y sur

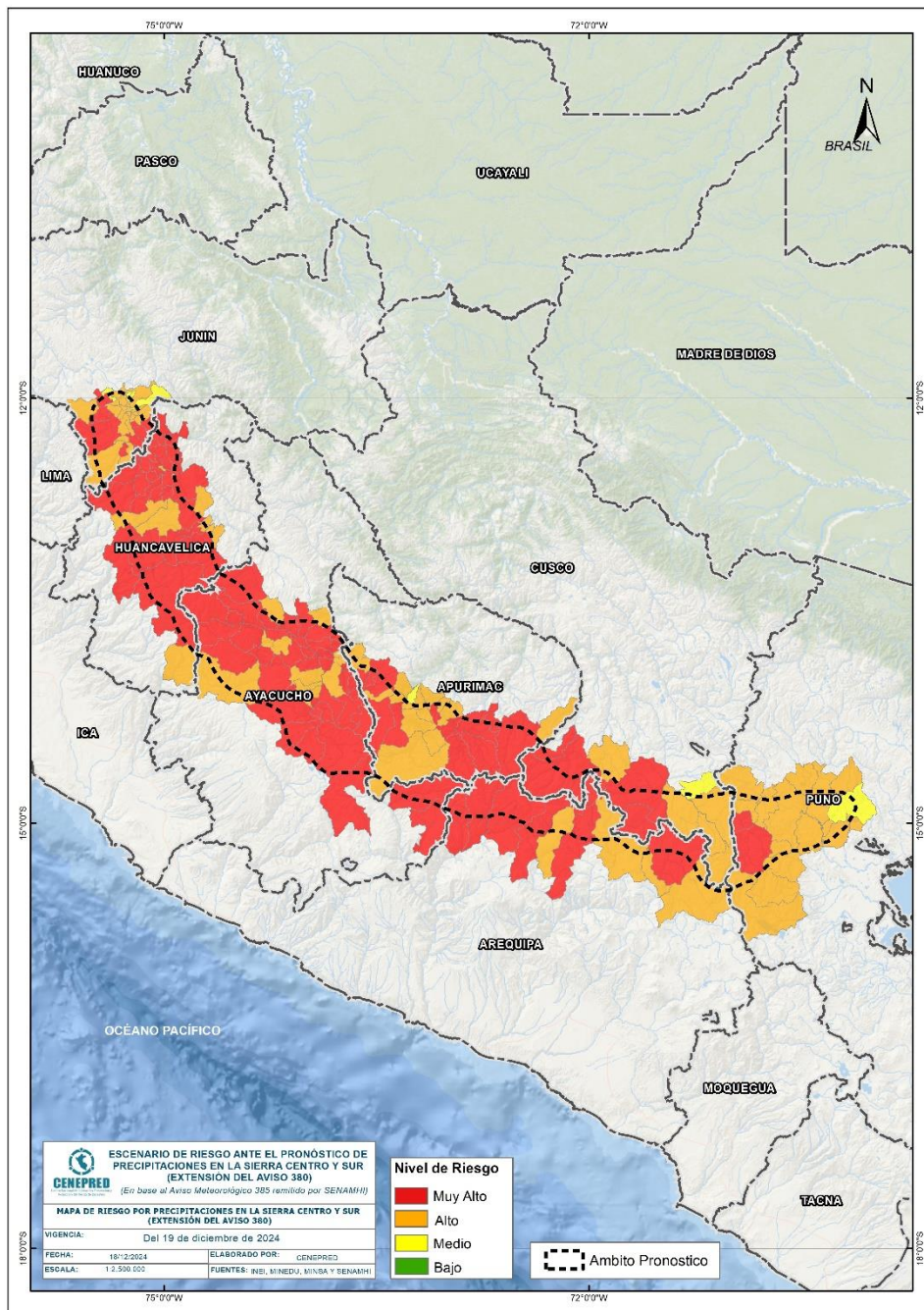

Fuente: CENEPRED

Finalmente, se presentan los resultados del escenario de riesgo por movimientos en masa en la Tabla 2.

Tabla 2. Elementos expuestos por departamentos según su nivel de riesgo.

Nivel de Riesgo		Muy Alto					Alto				
		Elementos expuestos									
DEPARTAMENTOS		Cantidad Distritos	Población	Viviendas	Establec. Salud	Instituc. Educativas	Cantidad Distritos	Población	Viviendas	Establec. Salud	Instituc. Educativas
1	APURIMAC	13	19,732	6,776	45	154	15	30,555	10,550	57	247
2	AREQUIPA	6	11,676	3,604	16	78	4	14,001	3,616	10	58
3	AYACUCHO	39	102,254	34,438	125	781	11	23,069	7,838	31	143
4	CUSCO	4	37,366	12,589	23	140	5	50,716	14,398	21	148
5	HUANCAVELICA	26	111,157	32,346	153	938	9	77,707	21,223	68	221
6	JUNIN	9	17,587	5,608	23	105	23	433,693	106,216	158	710
7	PUNO	2	4,769	1,636	5	27	16	96,459	32,504	48	475
<b>TOTAL GENERAL</b>		<b>99</b>	<b>304,541</b>	<b>96,997</b>	<b>390</b>	<b>2,223</b>	<b>83</b>	<b>726,200</b>	<b>196,345</b>	<b>393</b>	<b>2,002</b>

Fuente: CENEPRED, elaborado con la información del INEI\*, MINSA\*\* y MINEDU\*\*\*

\*INEI: Cálculo de población y vivienda según Censos Nacionales 2017: XII de Población y VII de Vivienda

\*\*MINSA: Base RENIPRESS, noviembre 2024

\*\*\*MINEDU: ESCALE, noviembre 2024.

## IV. ESCENARIO DE RIESGO POR INUNDACIONES

### 1 ANÁLISIS DE SUSCEPTIBILIDAD POR INUNDACIONES

La probabilidad de la ocurrencia de lluvias de fuerte intensidad durante estos días, desencadenarían la posible presencia de inundaciones, que traería consigo situaciones de riesgo. No obstante, no se descarta la presencia de estas en las zonas donde se prevé condiciones normales o de déficit de lluvias.

Para la identificación de los ámbitos con mayor propensión a estos eventos se consolidó los mapas de susceptibilidad a inundaciones a nivel regional, elaborado por el INGEMMET, los cuales consideran como factores condicionantes: la geomorfología y la pendiente del terreno.

Los ámbitos de susceptibilidad muy alta y alta se caracterizan principalmente por presentar llanuras aluviales, planicies, altiplanos, terrazas aluviales, entre otros.

### 2 ESCENARIO PROBABLE DE RIESGO POR INUNDACIONES

Una vez identificado los niveles de susceptibilidad a inundación en el ámbito de las cuencas afectadas en la Figura 7. se procede a realizar el análisis de los niveles de exposición de la población, vivienda, establecimientos de salud e instituciones educativas a nivel de centros poblados.

De acuerdo al análisis de exposición y considerando el pronóstico se generó la Tabla 3, encontrándose que los departamentos con nivel de riesgo **Muy Alto** comprenden una población expuesta de 79.560 habitantes; 32.643 viviendas; 55 establecimientos de salud y 216 instituciones educativas.

Los departamentos con nivel de riesgo **Alto** comprenden una población expuesta de 673.210 habitantes; 235.479 viviendas; 354 establecimientos de salud y 1.410 instituciones educativas.



Figura 7. Escenario de riesgo por inundaciones en el ámbito del pronóstico de precipitaciones en la sierra centro y sur del 19 de diciembre del 2024

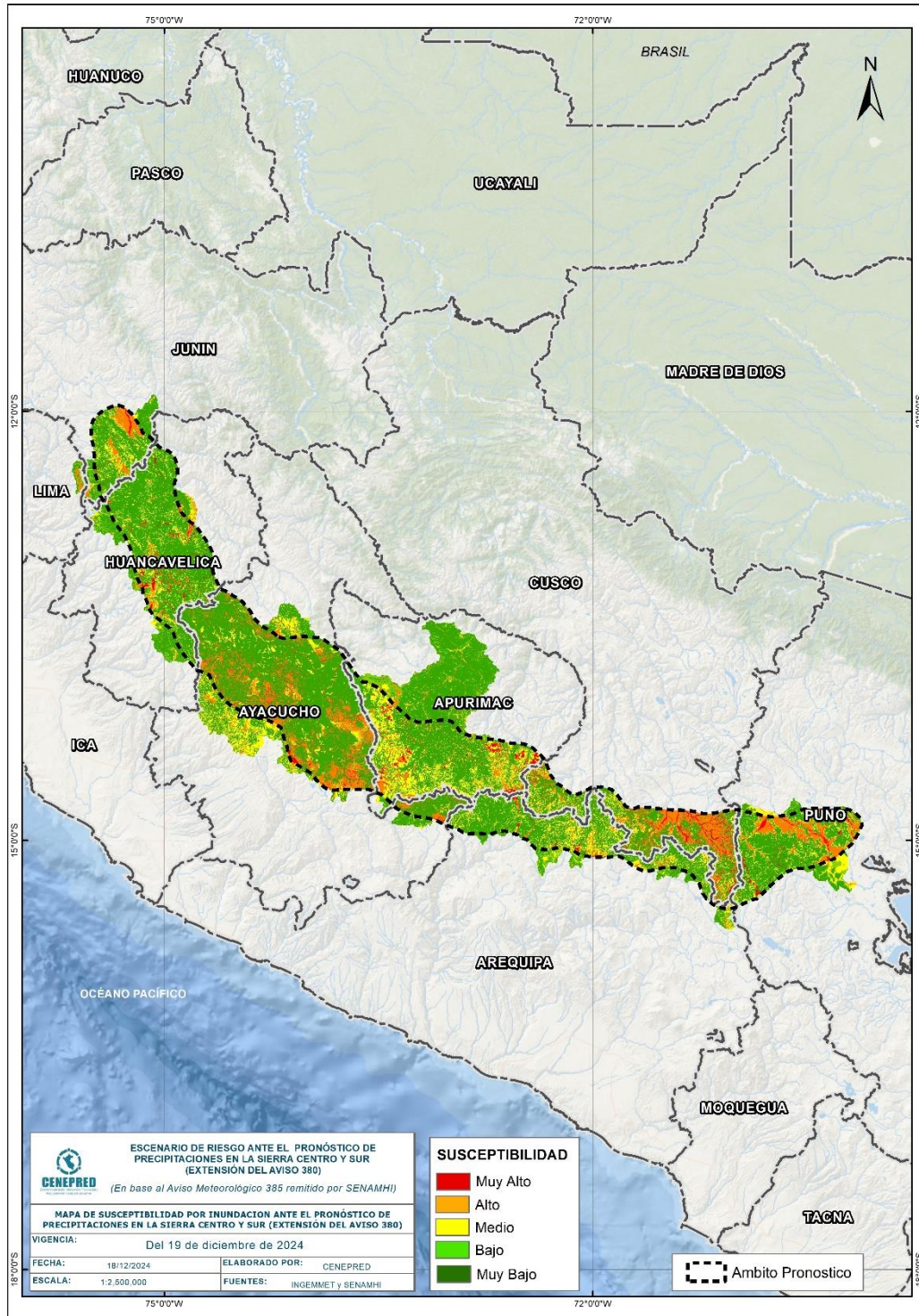

Fuente: CENEPRED

Tabla 3. Elementos expuestos por departamentos según su nivel de riesgo por inundación.

Nivel de Riesgo		Muy Alto					Alto				
		Elementos expuestos									
DEPARTAMENTOS		Centros Poblados	Población	Viviendas	Establec. Salud	Instituc. Educativas	Centros Poblados	Población	Viviendas	Establec. Salud	Instituc. Educativas
1	APURIMAC	93	5,096	3,325	10	38	213	19,844	11,471	28	97
2	AREQUIPA	5	770	436	2	4	62	144	145	0	2
3	AYACUCHO	50	2,908	1,528	2	29	627	21,611	15,035	32	157
4	CUSCO	105	3,243	1,961	2	23	522	42,613	19,161	16	110
5	HUANCAVELICA	80	65,464	24,332	36	113	124	8,581	3,887	10	54
6	JUNIN	4	1,041	383	2	3	126	519,262	160,036	249	817
7	LIMA	0	0	0	0	0	8	9	10	0	0
8	PUNO	63	1,038	678	1	6	256	61,146	25,734	19	173
<b>TOTAL GENERAL</b>		<b>400</b>	<b>79,560</b>	<b>32,643</b>	<b>55</b>	<b>216</b>	<b>1,938</b>	<b>673,210</b>	<b>235,479</b>	<b>354</b>	<b>1,410</b>

Fuente: CENEPRED, elaborado con la información del INEI\*, MINSA\*\* y MINEDU\*\*\*

\*INEI: Cálculo de población y vivienda según Censos Nacionales 2017: XII de Población y VII de Vivienda

\*\*MINSA: Base RENIPRESS, diciembre 2024

\*\*\*MINEDU: ESCALE, diciembre 2024

El CENEPRED actualizará esta información de acuerdo a los avisos meteorológicos remitidos por del SENAMHI. El resultado de esta información se encuentra disponible en el Sistema de Información para la Gestión del Riesgo de Desastres - SIGRID, y a través de la página web del CENEPRED <https://cenepred.gob.pe/web/escenario-riesgos/> para su descarga a fin de dar a conocer de manera detallada los parámetros utilizados.