



LLUVIAS



CENEPRED

Centro Nacional de Estimación, Prevención y
Reducción del Riesgo de Desastres

**ESCENARIO DE RIESGO
ANTE EL PRONÓSTICO DE
LLUVIA EN LA SELVA**

DEL 08 AL 10 DE FEBRERO DE 2025

www.cenepred.gob.pe

I. COMPORTAMIENTO DE LAS PRECIPITACIONES A NIVEL NACIONAL

Respecto a la velocidad potencial en la región ecuatorial, se propagó la fase divergente en altura desde el Océano Índico y el continente de Oceanía hacia la zona ecuatorial de Sudamérica y norte del Perú, favoreciendo la convección, desarrollo vertical de nubes y en consecuencia lluvias, lo que se reflejó principalmente en la sierra y selva norte del Perú con anomalías de +100 % hasta +800 % en los primeros 10 días de enero 2025, mostrando los ríos de la vertiente del Pacífico caudales con valores notoriamente sobre lo normal, observándose mayores anomalías en el norte. Por otro lado, el lago Titicaca continúa por debajo de su nivel histórico, siendo menor a los menores del año pasado y desde los años 80

Figura 01:. Frecuencia e Intensidad de lluvias de enero 2025.

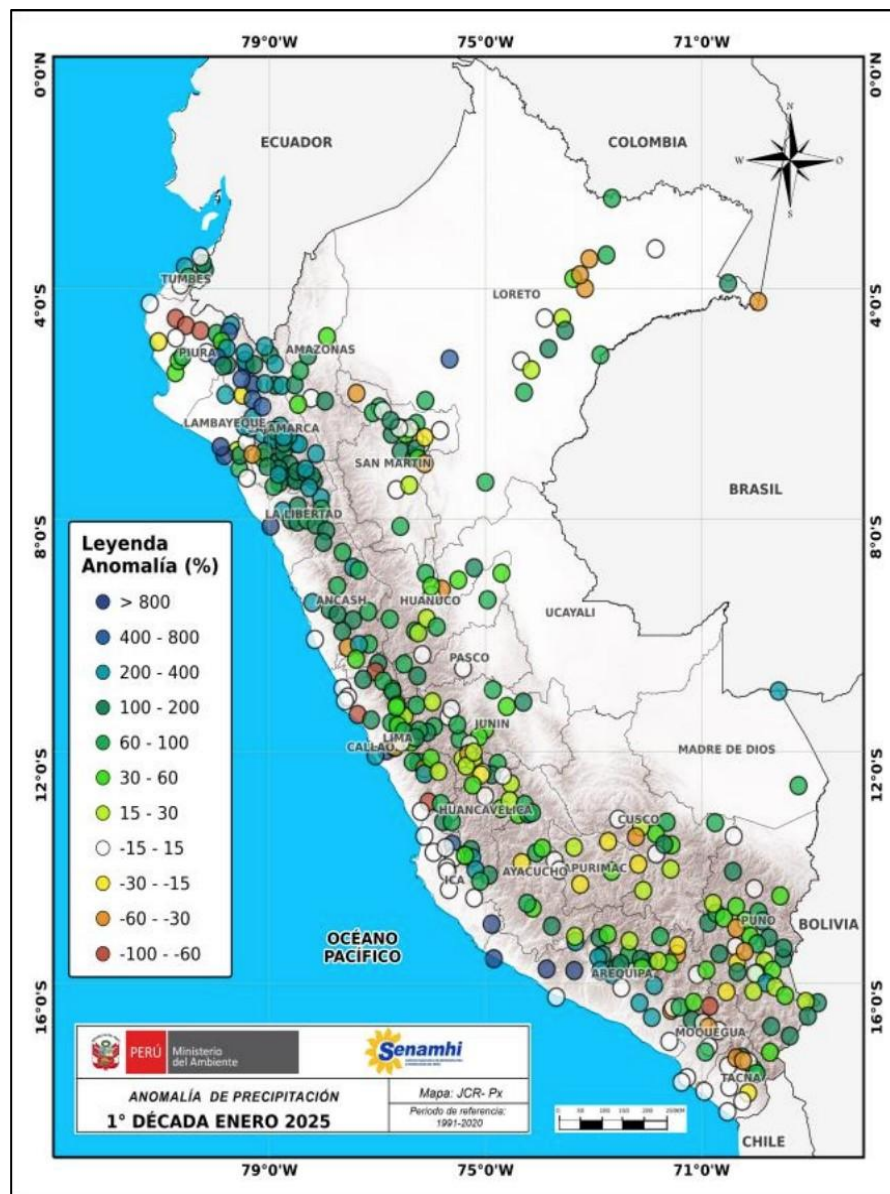

Fuente: SENAMHI (Enero, 2025).

II. PERSPECTIVAS

El SENAMHI informa que, desde el sábado 8 al lunes 10 de febrero, se espera la presencia de lluvias de moderada a fuerte intensidad en la selva. Esta lluvia estará acompañada de descargas eléctricas y ráfagas de viento con velocidades cercanas a los 40 km/h.

El sábado 8 de febrero, se prevén acumulados de lluvia próximos a los 28 mm/día en la selva norte, cercano a los 65 mm/día en la selva central y valores alrededor de los 50 mm/día en la selva sur.

Figura 2. Pronóstico de lluvia en la selva del 08 de febrero del 2025

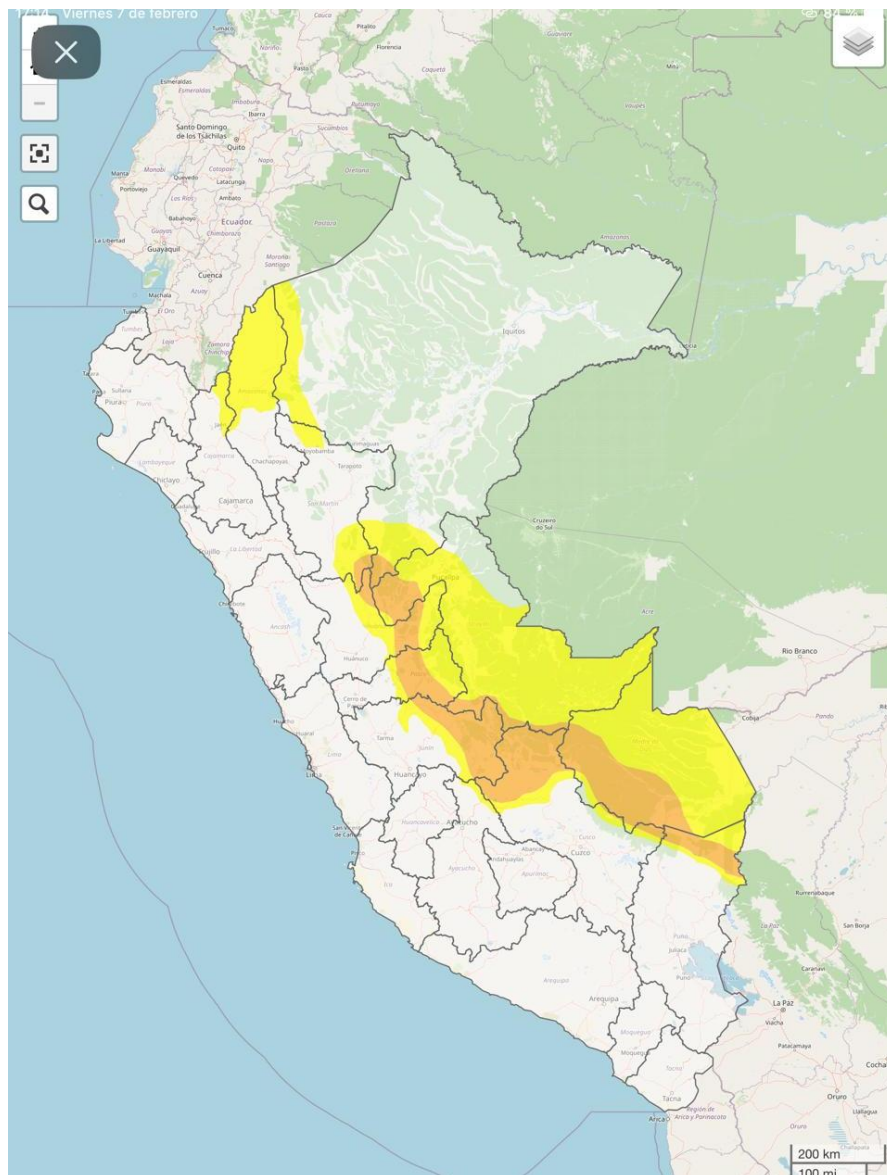

Fuente: SENAMHI Aviso Meteorológico N°048

El domingo 9 de febrero, se prevén acumulados de lluvia próximos a los 45 mm/día en la selva norte, cercano a los 50 mm/día en la selva central y valores alrededor de los 65 mm/día en la selva sur.

Figura 3. Pronóstico de lluvia en la selva del 09 de febrero del 2025

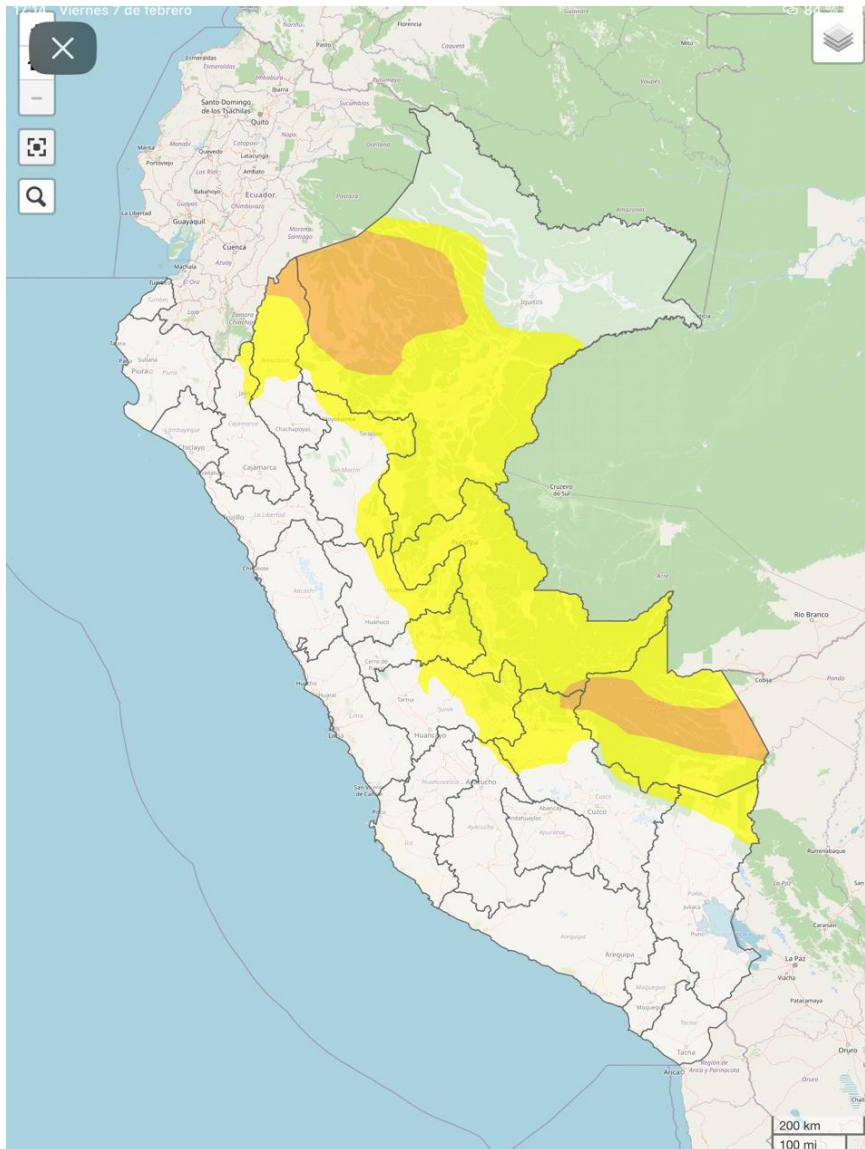

Fuente: SENAMHI Aviso Meteorológico N° 048

El lunes 10 de febrero, se prevén acumulados de lluvia próximos a los 60 mm/día en la selva norte y valores alrededor de los 35 mm/día en la selva sur.

Figura 3. Pronóstico de lluvia en la selva del 10 de febrero del 2025

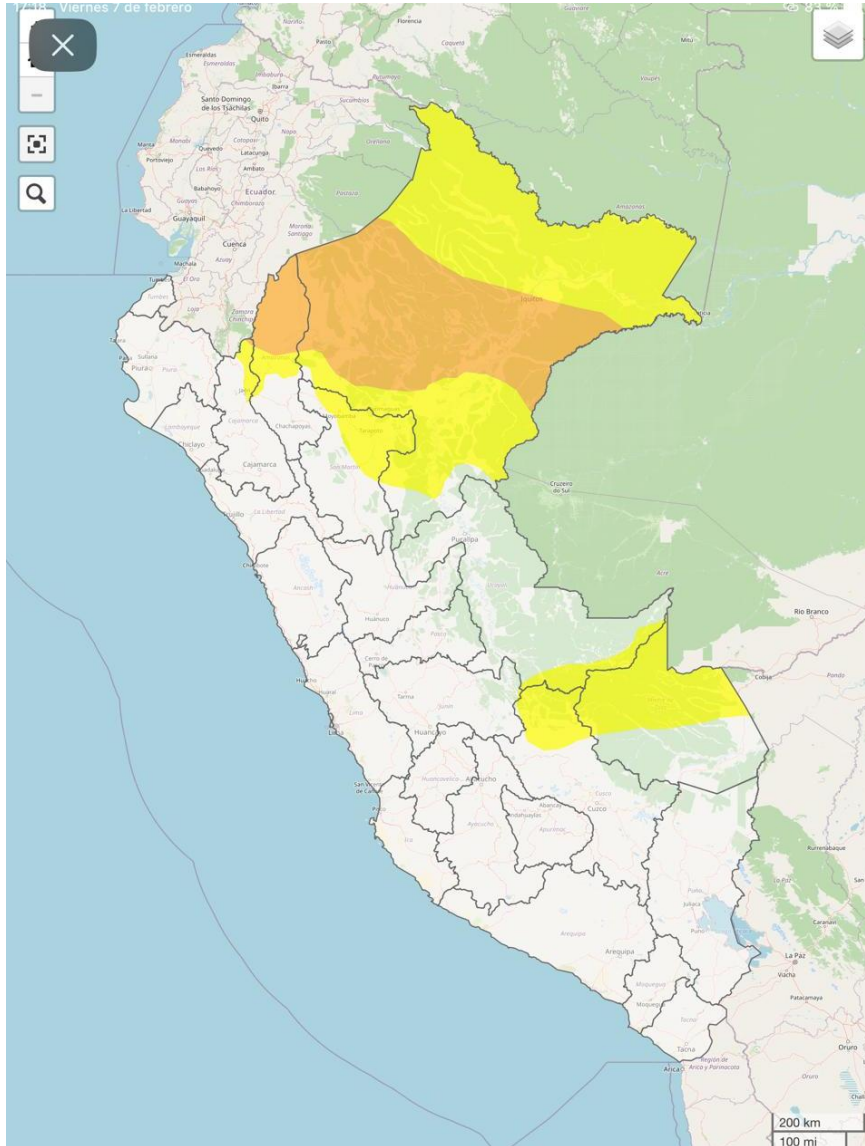

Fuente: SENAMHI Aviso Meteorológico N° 048

Para efectos de análisis se ha unido el ámbito de los diferentes días que implica el aviso, obteniendo un solo ámbito de exposición por los días de duración del aviso.

III. ESCENARIO DE RIESGO POR MOVIMIENTOS EN MASA

1 ANÁLISIS DE SUSCEPTIBILIDAD POR MOVIMIENTOS EN MASA

La probabilidad de la ocurrencia de lluvias de fuerte intensidad durante estos días, desencadenarían la posible presencia de deslizamientos, flujos de detritos (huaycos) u otro tipo de movimientos en masa, que traería consigo situaciones de riesgo. No obstante, no se descarta la presencia de estas en las zonas donde se prevé condiciones normales o de déficit de lluvias.

Para la identificación de los ámbitos con mayor propensión a estos eventos se ha tomado como base el Mapa de Susceptibilidad a Movimientos en Masa¹ (INGEMMET).

Figura 5. Susceptibilidad a movimientos en masa en la selva

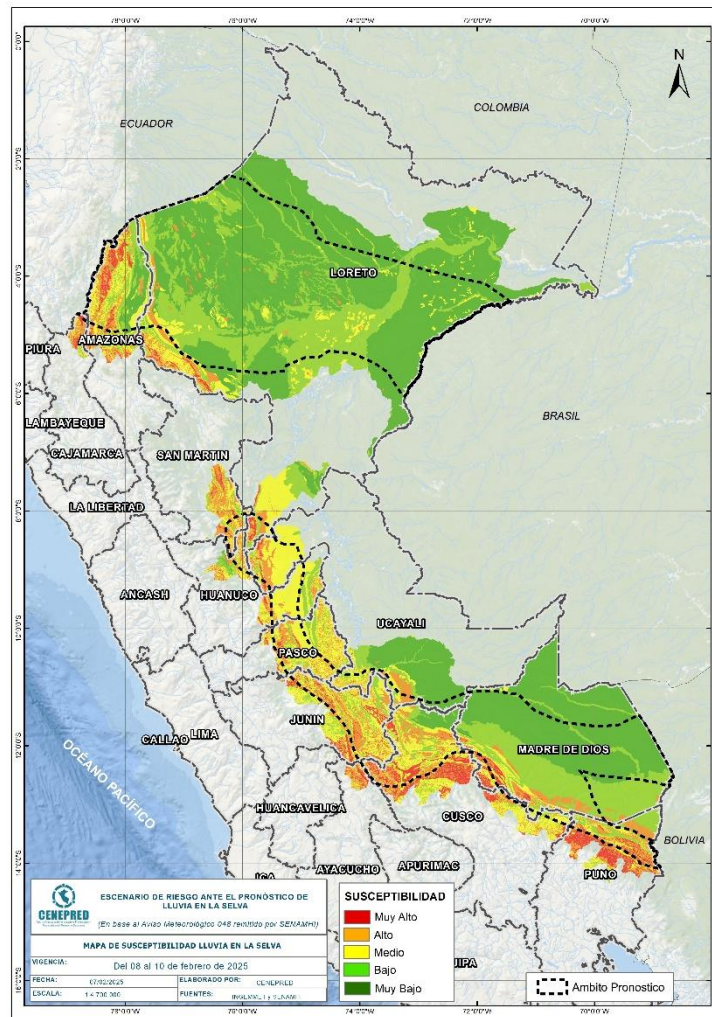

Fuente: CENEPRED, elaborado con información del INGEMMET y SENAMHI

¹ Cabe destacar que los mapas de susceptibilidad por movimientos en masa, si bien identifican áreas donde se pueden generar potencialmente tales eventos, en ellos no figura la totalidad de zonas a ser afectadas, ni predicen cuando ocurrirán los procesos analizados (Ayala-Carcedo y Olcinas 2002).

2 ANÁLISIS DE EXPOSICIÓN SOCIOECONÓMICA

En el análisis de exposición socioeconómica, se consideró como unidad mínima de análisis el ámbito distrital. Las variables utilizadas son incidencia de pobreza, tasa de analfabetismo y tasa de desnutrición crónica infantil.

El valor de exposición se obtuvo mediante el análisis con sistemas de información geográfica (SIG), con la finalidad de poder representarlo cartográficamente.

Se estimó el valor de importancia (ponderación) de cada uno de los parámetros mediante el Proceso de Análisis Jerárquico (método de Saaty). Posteriormente, se determinó para cada parámetro los respectivos descriptores, representados por sus quintiles, estimándose también para estos una ponderación mediante el mismo método.

Este procedimiento se muestra en la Tabla 1, dando como resultado el valor de exposición para cada distrito.

Tabla 1. Matriz de ponderación utilizada para la evaluación de los niveles de exposición.

Descriptor	Parámetros de evaluación									Valor de exposición	Rango	Nivel de exposición
	Incidencia de pobreza	Valor	Peso	Tasa de Desnutrición Crónica	Valor	Peso	Tasa de Analfabetismo	Valor	Peso			
D5	Mayor a 63.8%	0.459	0.608	34.2% a 61.7%	0.416	0.272	20.8% a 45.5%	0.432	0.120	0.444	0.262 < R =< 0.444	Muy Alto
D4	50.7% a 63.7%	0.259	0.608	26.0% a 34.1%	0.262	0.272	14.1% a 20.7%	0.283	0.120	0.262	0.153 < R =< 0.262	Alto
D3	36.3% a 50.6%	0.150	0.608	19% a 25.9%	0.161	0.272	9.6% a 14.0%	0.152	0.120	0.153	0.089 < R =< 0.153	Medio
D2	21.8% a 36.2%	0.085	0.608	9.1% a 18.9%	0.099	0.272	5.4% a 9.5%	0.086	0.120	0.089	0.051 < R =< 0.089	Bajo
D1	Menor a 21.8%	0.047	0.608	Menor a 9.1%	0.062	0.272	Menor a 5.4%	0.048	0.120	0.051		

Fuente: CENEPRED, elaborado con información del INEI y el MINSA.

3. ESCENARIO PROBABLE DE RIESGO POR MOVIMIENTOS EN MASA

Una vez identificado los niveles de susceptibilidad a movimientos en masa y los niveles de exposición de la población, a nivel distrital, se procede a la conjunción de ambos factores para el cálculo de la probabilidad del riesgo (Tabla 2).

Figura 6. Escenario de riesgo por movimientos en masa según el pronóstico de lluvia en la selva

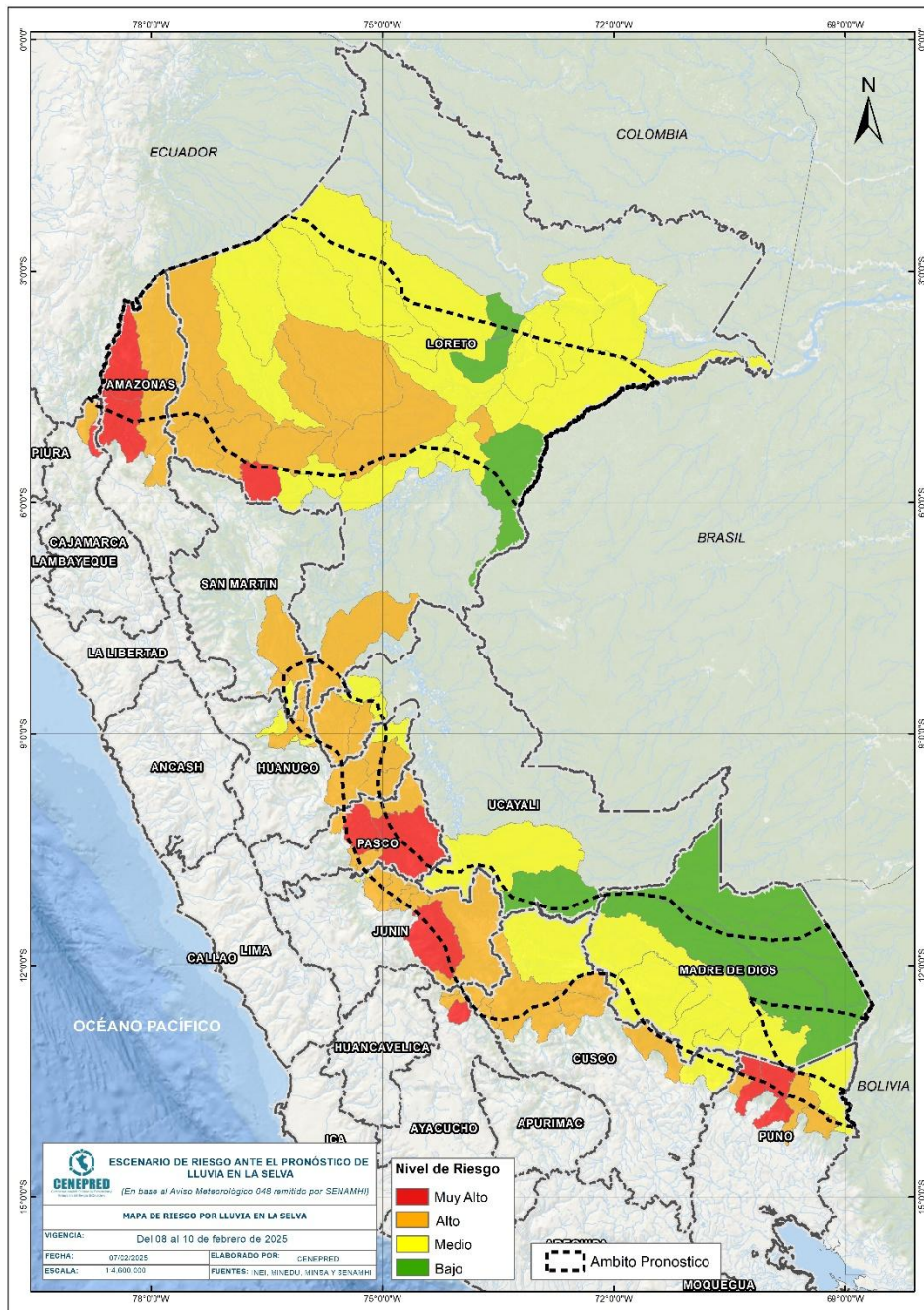

Fuente: CENEPRED

Finalmente, se presentan los resultados del escenario de riesgo por movimientos en masa en la Tabla 2.

Tabla 2. Elementos expuestos por departamentos según su nivel de riesgo.

Nivel de Riesgo		Muy Alto					Alto				
		Elementos expuestos									
DEPARTAMENTOS		Cantidad Distritos	Población	Viviendas	Establec. Salud	Instituc. Educativas	Cantidad Distritos	Población	Viviendas	Establec. Salud	Instituc. Educativas
1	AMAZONAS	2	35,053	8,208	57	374	3	38,156	9,264	66	384
2	AYACUCHO	1	10,797	3,199	9	77	2	13,578	3,935	13	80
3	CAJAMARCA	1	18,012	5,197	12	102	1	17,046	4,645	14	114
4	CUSCO	0	0	0	0	0	5	79,581	23,183	67	380
5	HUANUCO	0	0	0	0	0	7	54,152	15,075	45	293
6	JUNIN	1	54,240	13,786	46	465	6	189,942	49,620	123	1,014
7	LORETO	1	13,707	2,921	18	157	10	93,744	19,858	94	763
8	PASCO	2	24,379	6,293	54	291	4	51,096	13,651	58	290
9	PUNO	2	15,732	6,215	13	85	3	16,406	5,797	11	106
10	SAN MARTIN	0	0	0	0	0	2	27,788	6,941	20	135
11	UCAYALI	0	0	0	0	0	2	39,654	10,033	29	148
TOTAL GENERAL		10	171,920	45,819	209	1,551	45	621,143	162,002	540	3,707

Fuente: CENEPRED, elaborado con la información del INEI*, MINSA** y MINEDU***

*INEI: Cálculo de población y vivienda según Censos Nacionales 2017: XII de Población y VII de Vivienda

**MINSA: Base RENIPRESS, febrero 2025

***MINEDU: ESCALE, febrero 2025.

IV. ESCENARIO DE RIESGO POR INUNDACIONES

1 ANÁLISIS DE SUSCEPTIBILIDAD POR INUNDACIONES

La probabilidad de la ocurrencia de lluvias de fuerte intensidad durante estos días, desencadenarían la posible presencia de inundaciones, que traería consigo situaciones de riesgo. No obstante, no se descarta la presencia de estas en las zonas donde se prevé condiciones normales o de déficit de lluvias.

Para la identificación de los ámbitos con mayor propensión a estos eventos se consolidó los mapas de susceptibilidad a inundaciones a nivel regional, elaborado por el INGEMMET, los cuales consideran como factores condicionantes: la geomorfología y la pendiente del terreno.

Los ámbitos de susceptibilidad muy alta y alta se caracterizan principalmente por presentar llanuras aluviales, planicies, altiplanos, terrazas aluviales, entre otros.

2 ESCENARIO PROBABLE DE RIESGO POR INUNDACIONES

Una vez identificado los niveles de susceptibilidad a inundación en el ámbito de las cuencas afectadas en la Figura 7. se procede a realizar el análisis de los niveles de exposición de la población, vivienda, establecimientos de salud e instituciones educativas a nivel de centros poblados.

De acuerdo al análisis de exposición y considerando el pronóstico se generó la Tabla 3, encontrándose que los departamentos con nivel de riesgo **Muy Alto** comprenden una población expuesta de 176.692 habitantes; 51.304 viviendas; 179 establecimientos de salud y 1.060 instituciones educativas.

Los departamentos con nivel de riesgo **Alto** comprenden una población expuesta de 193.397 habitantes; 59.403 viviendas; 213 establecimientos de salud y 1.279 instituciones educativas.

Figura 7. Escenario de riesgo por inundaciones en el ámbito del pronóstico de lluvia en la selva del 08 al 10 de febrero del 2025

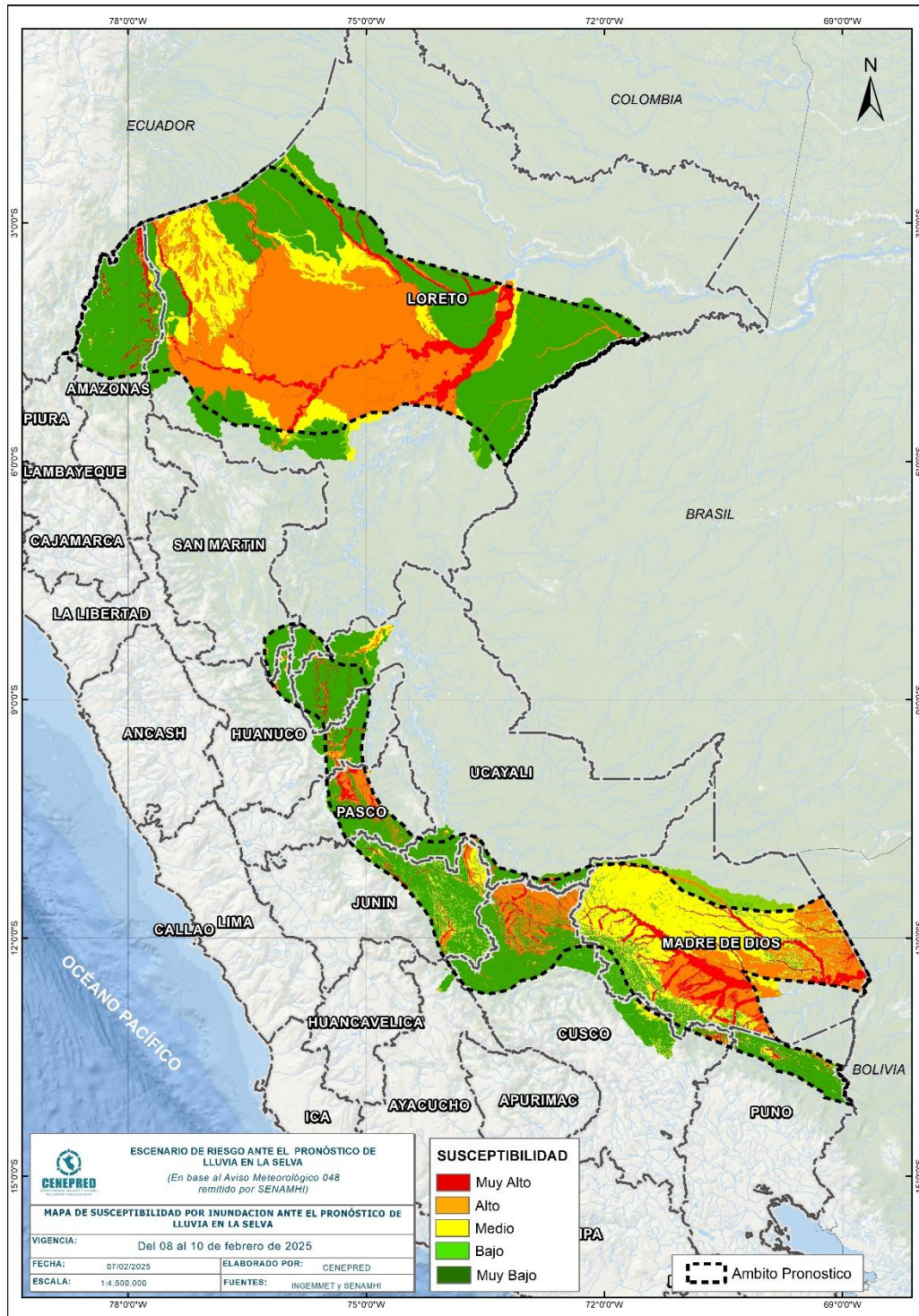

Fuente: CENEPRED

Tabla 3. Elementos expuestos por departamentos según su nivel de riesgo por inundación.

Nivel de Riesgo		Muy Alto					Alto				
		Elementos expuestos									
DEPARTAMENTOS		Centros Poblados	Población	Viviendas	Establec. Salud	Instituc. Educativas	Centros Poblados	Población	Viviendas	Establec. Salud	Instituc. Educativas
1	AMAZONAS	85	14,189	3,989	28	150	29	7,509	2,001	12	69
2	AYACUCHO	0	0	0	0	0	4	4,161	1,531	1	5
3	CUSCO	37	9,428	2,405	16	60	43	8,659	3,125	15	77
4	HUANUCO	17	3,284	1,222	1	21	34	5,175	2,066	5	21
5	JUNIN	92	44,018	11,568	19	123	147	69,658	22,653	39	297
6	LORETO	295	47,511	11,807	47	408	354	50,612	12,276	58	521
7	MADRE DE DIOS	100	25,513	9,567	26	102	61	8,558	3,089	35	60
8	PASCO	90	10,841	3,596	33	137	86	15,488	4,877	25	133
9	PUNO	13	2,313	874	1	9	4	538	304	0	4
10	SAN MARTIN	2	875	239	0	2	2	899	282	0	3
11	UCAYALI	43	18,720	6,037	8	48	52	22,140	7,199	23	89
TOTAL GENERAL		774	176,692	51,304	179	1,060	816	193,397	59,403	213	1,279

Fuente: CENEPRED, elaborado con la información del INEI*, MINSA** y MINEDU***

*INEI: Cálculo de población y vivienda según Censos Nacionales 2017: XII de Población y VII de Vivienda

**MINSA: Base RENIPRESS, febrero 2025

***MINEDU: ESCALE, febrero 2025

El CENEPRED actualizará esta información de acuerdo a los avisos meteorológicos remitidos por del SENAMHI. El resultado de esta información se encuentra disponible en el Sistema de Información para la Gestión del Riesgo de Desastres - SIGRID, y a través de la página web del CENEPRED <https://cenepred.gob.pe/web/escenario-riesgos/> para su descarga a fin de dar a conocer de manera detallada los parámetros utilizados.