



MINISTERIO
DE AGRICULTURA
Y RIEGO

ANA	FOLIO N°
DEPHM	1



**PROGRAMA PRESUPUESTAL 068 REDUCCIÓN DE VULNERABILIDAD
Y ATENCIÓN DE EMERGENCIAS POR DESASTRES**

IDENTIFICACIÓN DE ZONAS VULNERABLES ANTE INUNDACIONES EN RÍOS Y QUEBRADAS 2016

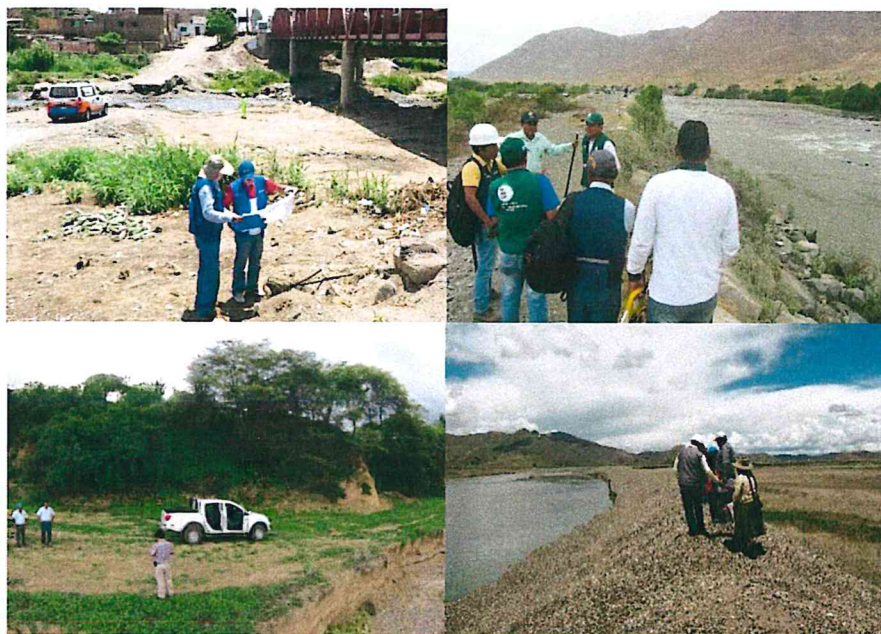

Lima, Octubre 2016

ÍNDICE

I.	INTRODUCCIÓN	3
II.	ANTECEDENTES	4
III.	Objetivo	11
IV.	Metas	11
V.	Marco Legal	11
VI.	Justificación	11
VII.	Ubicación.....	12
VIII.	Ríos del Perú.....	13
	Cuencas del pacifico	13
	Cuenca del Amazonas o Atlántico	13
	Cuencas del Titicaca	13
IX.	Estrategia de ejecución.....	14
X.	Propuestas.....	15
XI.	Resultados	20
XII.	Presupuesto.....	27
XIII.	Evaluación Económica.....	27
XIV.	Coordinaciones	28
XV.	Conclusiones	29
XVI.	Recomendaciones	29



I. INTRODUCCIÓN

En el Perú las regiones como Tumbes, Piura, Lambayeque, La Libertad y Cajamarca, ubicadas en el norte del país, sujetas a inundaciones periódicas (Diciembre-Abril), tienen importancia económica actual y potencial y constituyen ámbitos donde se encuentran ciudades densamente pobladas con un importante desarrollo agrícola y pecuaria, que aportan al erario nacional para el crecimiento del país.

Al analizar los últimos eventos extremos de la serie hidrológica de las principales cuencas del Perú, se ha determinado que después de la ocurrencia del fenómeno “El Niño” 1998 (Intensidad MUY FUERTE), se presentaron incrementos del caudal máximo de hasta 24% en la zona norte del país en los periodos 2001-2002, 2006-2007 y 2010-2011 donde ocurrieron fenómenos “El Niño” de intensidad DÉBIL a MODERADO, ocasionando inundaciones que afectaron a la población, áreas de cultivo e Infraestructura productiva y vial.

Asimismo, evaluada la información del INDECI correspondiente a las inundaciones ocurridas en el periodo 2003 al 2014, a nivel nacional, se concluye, que en este periodo no se ha presentado ningún Fenómeno “El Niño” de intensidad MUY FUERTE, sin embargo, se han presentado en forma continua 3,016 inundaciones, las cuales han afectado considerablemente a la población, áreas de cultivo e infraestructura productiva.

La Autoridad Nacional del Agua, por mandato de la Ley de Recursos Hídricos viene identificando puntos críticos con riesgo a inundación y erosión en los principales ríos del país desde el año 2010 a la fecha, con la finalidad de plantear un Plan de Trabajo con actividades de prevención que eviten daños en las zonas vulnerables con población, bienes, servicios y producción.

Para el presente año, se ha coordinado con los Gobiernos Regionales, Locales y Organizaciones de Usuarios, en la continuidad de los trabajos descritos en el párrafo anterior acorde a la Ley de Recursos Hídricos y la Ley del Sistema Nacional de Gestión del Riesgo de Desastres – SIINAGERD.



II. ANTECEDENTES

Los fenómenos recurrentes y el Fenómeno “El Niño” 1982-1983, tuvo característica catastrófica destruyendo infraestructura de desarrollo, la cual en su mayor parte no estaba preparada para las lluvias torrenciales frecuentes que provocaron inundaciones y erosiones, pérdidas de cultivos sensibles a la humedad en esos años, así como colapsos de las edificaciones, redes de agua y desagüe, vías de transporte, incluyendo la importante Carretera Panamericana, inclusive por la activación súbita de quebradas por décadas permanecían inactivas.

Asimismo, en el Fenómeno “El Niño” 1997-1998, los efectos en el N-W peruano fueron muy similares a los de 1982-1983. En muchas ciudades peruanas los mapas de inundación de 1998 eran prácticamente copia fiel de los ocurrido en 1983, pero las repercusiones fueron menos severas, por las medidas de prevención que se tomaron. El sistema de transporte quedó interrumpido por menos tiempo. Las pérdidas en los sectores llegaron en el Perú a US \$ 2,000 millones, de los cuales US \$ 1,024 millones (51.2%) corresponde a los sectores Agropecuario, Vivienda, Transporte y Comunicaciones. En el análisis no se incluyen pérdidas personales, pérdidas de empleo ni enfermedades, es decir, las pérdidas indirectas y sus consecuencias. Aunque debido al crecimiento económico del país, el impacto sobre el PBI fue menor.

Desde el año 1999 hasta 2009 el Ministerio de Agricultura, a través del Programa de Encauzamiento de Ríos y Protección de Estructuras de Captación-PERPEC intervino durante las emergencias y desastres naturales por inundaciones, es así que a partir del Fenómeno “El Niño” 1997 – 1998, se realizaron 1,473 actividades de emergencia y prevención, disponiéndose de maquinaria pesada, la cual fue adquirida por el Ministerio de Agricultura, y estaba compuesta por 464 unidades (92 tractores sobre orugas, 28 cargadores frontales, 89 excavadoras hidráulicas, 251 camiones volquetes), las cuales estaban distribuidos a nivel nacional y que a partir del 2007 fueron transferidas a los gobiernos regionales. Actualmente esta maquinaria ha cumplido su tiempo de vida útil.

Desde el año 2012 a la fecha el Ministerio de Agricultura y Riego, ha ejecutado actividades de emergencia y prevención en los departamentos de Tumbes, Piura, Lambayeque, La Libertad, Cajamarca, Lima, Ica, Arequipa, Cusco, Puno, en descolmatación de los ríos, quebradas y drenes, utilizando para ello maquinaria



alquilada y considerando como insumos básicos los reportes técnicos, referenciales, generados por las Administraciones Locales del Agua.

Así mismo, el Ministerio de Agricultura y Riego-MINAGRI, a través de la Autoridad Nacional del Agua-ANA, desde el año 2010 a la fecha viene realizando estudios de tratamiento integrales de los cauces para el control de inundaciones, habiéndose intervenido a la fecha en los ríos: Chicama, Chancay-Lambayeque, Santa, Piura, Tumbes, Cumbaza, Chillón, Rímac, Lurín, Vilcanota, Paucartambo, Pativilca, Tambo, estableciendo parámetros como el ancho estable, pendiente de equilibrio, estudios que fueron entregados a las gobernaciones para su implementación en el manejo de los ríos. Asimismo ha merecido que los parámetros obtenidos en estos estudios, sean recomendados y oficializados por el Ministerio de Economía y Finanzas-MEF.

Sin embargo, de contar con asignaciones anuales se tendría disponibilidad de maquinaria pesada para la intervención oportuna en trabajos de emergencia y prevención, nos conduce establecer convenios con otros sectores como es el caso de convenio suscrito entre el Ministerio de Vivienda Construcción y Saneamiento-MVCS, con el Ministerio de Agricultura y Riego - Autoridad Nacional del Agua y los gobiernos locales.

La Autoridad Nacional del Agua, en el marco de la Ley de Recursos Hídricos tiene el mandato de identificar puntos críticos con riesgo a inundación y erosión en los principales ríos del país desde el año 2010 y promover con las autoridades locales y Regionales la implementación de actividades y obras de control para conservar la capacidad productiva de servicios.

FENOMENOLOGIA Y FACTORES DE RIESGO EN EL PERÚ

El Perú se encuentra ubicado en una zona muy activa de interacciones tectónicas y volcánicas que genera condiciones de alta sismicidad. La alteración de las condiciones océano atmosféricas ocasionan fenómenos recurrentes muy destructivos originando deslizamientos corrimientos y reptación de movimiento de masas en diferentes puntos del país y la existencia de la Cordillera de los Andes determina una variada fenología de geodinámica externa que amenaza permanentemente a localidades del país (El cinturón de Fuego del Pacífico)

A estos peligros por fenómenos naturales se suman también los generados por el hombre, quien invade áreas reservadas a la faja marginal y el mismo cauce,



contamina el aire, suelo, mar y aguas continentales, en muchos casos agravando los efectos de los desastres de origen natural.

A lo largo de nuestra historia y a consecuencias de estas de estas manifestaciones de la naturaleza hemos experimentado importantes pérdidas de vidas, millones de damnificados e ingentes pérdidas económicas que han incidido en el deterioro de los medios y la calidad de vida.

El fuerte crecimiento demográfico que ha experimentado las ciudades y la proliferación de las urbanizaciones en los últimos años ha supuesto una gran demanda de materiales de construcción, que normalmente se extraen de sus cauces debido a la cercanía del río a las ciudades.

Imagen 01:
Círculo de Fuego del Pacífico
Alta sismicidad, actividad volcánica y Tsunami



Fuente: Google Maps – Earth

Imagen 02:
Cordillera de los Andes - Fenómenos geológicos,
deslizamientos, Aludes y Aluviones.



Fuente: Google Maps – Earth



Imagen 03:
Zona Tropical y Subtropical - Fenómeno El Niño, Inundaciones, Heladas, Frías y Sequías

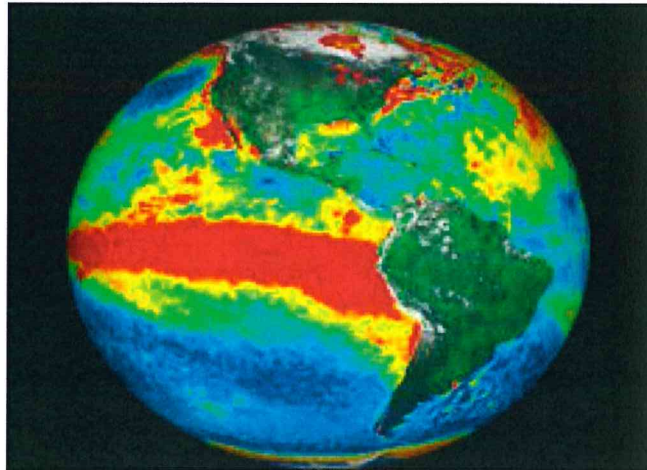

Fuente: Google Maps – Earth

Imagen 04:
Calentamiento Global: Desglaciación y Cambio Climático (Glacial Yanamarey)



Fuente: Google Maps – Earth

El número de eventos de inundación que se vienen presentando en las cuencas hidrográficas, desde el año 2003 – 2015, según el Instituto Nacional de Defensa Civil-INDECI, alcanzaron a 4484 eventos, las cuales han afectado la vida humana, áreas de cultivo, infraestructura vial y productiva, sin que se haya presentado un Fenómeno El Niño de intensidad Muy Fuerte.

Cuadro N°01.
Estadística de fenómenos del año 2003 – 2015

FENOMENO	TOTAL	AÑOS												
		2003	2004	2005	2006	2007	2008	2009	2010	2011	2012	2013	2014	2015
TOTAL NACIONAL	56,665	3,316	4,038	4,773	4,495	4,536	4,545	4,037	4,535	4,816	5,127	4,379	3,770	4,298
ACTIVIDAD VOLCÁNICA	34	0	1	0	9	2	3	2	0	0	0	2	12	3
ALUD	91	5	7	15	5	2	5	6	13	6	8	6	4	9
BAJAS TEMPERATURAS	7,088	124	573	414	239	866	493	468	548	493	582	867	510	911
CONTAMINACIÓN	91	8	13	10	4	3	3	2	16	11	8	4	5	4
DERRAME DE SUSTANCIAS P	2	0	0	0	0	0	0	0	0	0	0	0	0	2
DERRUMBE	967	52	19	61	160	67	68	99	78	104	59	45	69	86
DESPLAZAMIENTO	1,929	147	101	100	161	141	170	139	126	144	151	137	185	227
EPIDEMIAS	1	0	0	0	0	0	0	0	0	0	0	0	0	1
EROSIÓN	285	28	44	28	18	16	1	19	21	38	19	14	17	22
EXPLOSIÓN	7	0	0	0	0	0	0	0	0	0	0	0	0	7
HUAYCO	1,389	197	126	130	202	133	100	79	80	60	94	48	46	94
INCENDIO FORESTAL	595	23	6	66	22	7	46	22	53	26	110	94	47	73
INCENDIO URB. E INDUST.	17,904	1,182	1,559	1,996	1,776	1,425	1,549	1,314	1,475	1,450	1,361	1,054	916	847
INUNDACIÓN	4,484	543	264	317	432	457	412	343	270	319	478	224	157	268
LLUVIA INTENSA	11,787	330	429	405	746	525	900	827	1,138	1,464	1,676	1,229	1,002	1,116
MAREJADA	93	6	2	3	12	2	1	0	9	24	10	4	7	13
PLAGAS	359	2	22	8	7	15	9	2	10	9	20	27	223	5
SEQUÍA	631	5	215	224	74	23	4	0	12	12	12	5	27	18
SISMO (*)	737	25	10	256	32	200	24	8	18	40	27	32	36	29
TORMENTA ELECTRICA	185	11	13	15	34	25	10	9	14	7	6	9	13	19
VIENTOS FUERTES	7,729	589	597	705	544	620	733	692	639	596	490	557	489	478
OTROS	277	39	37	20	18	7	14	6	15	13	16	21	5	66

(*) : Incluye sismos sentidos en otros distritos colindantes con los epicentros de los sismos principales.

Fuente : SINPAD-COEN-INDECI

Elaboración : Sub-Dirección de Aplicaciones Estadísticas - DIPPE - INDECI

El análisis de estos fenómenos contempla varios abordajes: social, teniendo en cuenta la gran cantidad de personas afectadas, económico por la alta pérdida en bienes y servicios y el enorme gasto público para mitigar estos efectos negativos, de salud por las repercusiones negativas tanto psicológicas como físicas especialmente en adultos mayores y niños, y de género entre otros, por los efectos diferentes en hombres y mujeres. Los impactos son muy evidentes en el presente y se avizora que dejarán huellas en el futuro.

En el sector productivo, por efecto de las inundaciones y erosiones en ríos y quebradas, las pérdidas son millonarias; los rubros más perjudicados son la agricultura y la ganadería (producción de carne y leche) para los mercados locales.

En cuanto a las causas, el comportamiento climatológico es el principal, pero subyacen otras relacionadas con el comportamiento humano: la Era Industrial ha supuesto a lo largo de los últimos años, un grave impacto cultural, económico y sobre los recursos naturales y el clima. Junto con la paulatina industrialización, se ha impuesto una cultura



consumista, que genera cada vez más productos desechables y que prioriza el consumo barato frente al consumo responsable. Todo ello genera una emisión de gases que se concentran en la atmósfera agravando el efecto invernadero, contribuyendo a la subida de las temperaturas y al calentamiento global de la tierra. Como ejemplo de las prácticas humanas que favorecen las inundaciones se pueden mencionar: Tala desmedida de árboles, asfaltar el suelo impermeabilizándolo, manejo insostenible de los suelos, ocupación de los cauces de ríos y quebradas, entre otros.

La deforestación de los márgenes de los ríos y quebradas en la selva y sierra, de la mano de la conversión de superficies de bosques para la producción de monocultivos locales, hacen que el suelo pierda su capacidad de absorción y el agua escurra, arrastrando sedimentos, directamente a los cursos de agua.

Esta situación lleva al rápido aumento de los caudales, generando inundaciones. A esto, se suma la baja cantidad de represas reguladoras importantes en los cursos de aguas que ayudarían a disminuir el riesgo de inundaciones. En el caso de las represas existentes (De las 54 grandes presas con las que cuenta el país, la mayoría ha disminuido su capacidad de almacenamiento, algunas hasta en 50%) y debido a la no implementación del tratamiento para el control de las cuencas colectoras a ellas, vienen ocasionando la reducción de su capacidad hidráulica y por lo tanto cuando las lluvias superan los límites de seguridad establecidos, las represas se ven rebasadas y obligadas a abrir las compuertas y liberar gran cantidad de agua generando inundaciones en las zonas bajas.



Imagen 05:
Deforestación de las márgenes de los ríos y quebradas



Imagen 06:
Reducción de la capacidad de presas



Imagen 07:
Invasión de la población
en cauces de los ríos



Imagen 08:
Invasión de los cauces de las quebradas



III. OBJETIVO

Identificar las zonas vulnerables ante inundaciones y erosiones en ríos y quebradas, en el ámbito nacional, a fin de caracterizar la zona de influencia y proponer las medidas estructurales y no estructurales que ayuden a prevenir los efectos negativos de estos fenómenos hidrometeorológicos.

IV. METAS

Las metas que se han alcanzado a la fecha están referido a 627 reportes técnicos presentados por las oficinas desconcentradas de la Autoridad Nacional del Agua- ANA a los gobiernos regionales.

V. MARCO LEGAL

- ✓ Ley N° 29664, Sistema Nacional de Gestión del Riesgo de Desastres-SINAGERD, cuya finalidad es identificar y reducir los riesgos asociados a peligros, minimizar sus efectos y atender situaciones de peligro mediante lineamientos de gestión.
- ✓ Ley 29338, Ley de Recursos Hídricos y su Reglamento.
- ✓ Ley N° 28221, Regula el derecho por extracción de materiales de los álveos o cauces de los ríos por las municipalidades.
- ✓ Ley N° 27867, Ley Orgánica de Gobiernos Regionales.
- ✓ Ley N° 27972, Ley Orgánica de Municipalidades.



VI. JUSTIFICACIÓN

Existe la necesidad urgente de reducir la vulnerabilidad de los cauces naturales ante las inundaciones y erosiones que impactan social y económicamente al sector agricultura y riego, originadas por precipitaciones ordinarias, que son estacionales, y las extraordinarias, que incrementan el caudal de los ríos. Este Fenómeno trae consecuencias de suma importancia, por los daños y pérdidas de valor apreciable que afectan a la producción y a la infraestructura agrícola, industrial, de aguas y saneamiento, ahondando la situación de pobreza de los pequeños y medianos agricultores ubicados en las márgenes de los ríos y afectando a su vez a las poblaciones del lugar.



Los eventos de inundación y erosión que se vienen presentando en los últimos años a nivel nacional y que vienen afectando la vida humana, áreas de cultivo, infraestructura vial y productiva, sin que se haya presentado un fenómeno El Niño de intensidad Muy Fuerte, hace del PERU un país **RECURRENTE** a las **Inundaciones y Erosiones**, motivo por el cual se debe realizar esfuerzos económicos en la ejecución de actividades de prevención que permitirá tener ciudades seguras y resilientes; de no hacerlo nos exponemos a grandes pérdidas económicas y sociales. En el marco de la Ley de Recursos Hídricos, Título XI, “La Autoridad Nacional del Agua, conjuntamente con los Consejos de Cuenca respectivo, fomenta programas integrales de control de avenidas, desastres naturales o artificiales y prevención de daños por inundaciones o por otros impactos del agua y sus bienes asociados, promoviendo la coordinación de acciones estructurales, institucionales y operativas necesarias”

Decreto Supremo N° 001-2010-AG, aprueba el Reglamento de la Ley N° 29338.

Artículo 264° Programas de Control de Avenidas, desastres e inundaciones: 264.3.- “Las acciones de prevención de inundaciones consideran la identificación de puntos críticos de desbordamiento por la recurrencia de fenómenos hidrometeorológicos y de eventos extremos, que hacen necesarias la ejecución de actividades permanentes de descolmatación de cauces, mantenimiento de pendientes de equilibrio y construcción de obras permanentes de control y corrección de cauce”

Ley N°29664- Ley que crea el Sistema Nacional de Gestión de Riesgo de Desastre – SINAGERD.

Artículo N° 01.- “Crease el Sistema Nacional de Gestión de Riesgo de desastres(SINAGERD) como sistema interinstitucional, sinérgico, descentralizado, transversal y participativo, con la finalidad de identificar y reducir los riesgos asociados a peligros o minimizar sus efectos, así como evitar la generación de nuevos riesgos, y preparación y atención ante situaciones de desastre mediante el establecimiento de principios, lineamientos de política, componentes, procesos e instrumentos de la Gestión del Riesgo de Desastres.

VII. UBICACIÓN

Las actividades de identificación de zonas vulnerables de ríos y quebradas se desarrollaron a nivel nacional a través de las oficinas desconcentradas de la ANA y



con el seguimiento y asesoramiento de la Dirección de Estudios de Proyectos Hidráulicos Multisectoriales-DEPHM.

VIII. RÍOS DEL PERÚ

Según el estudio “**Priorización de Cuencas para la Gestión de los Recursos Hídricos**” (Autoridad Nacional del Agua Julio 2016), se menciona que: El Perú cuenta con 03 grandes vertientes, en las cuales se tiene 159 cuencas hidrográficas.

Cuencas del pacifico

Por la vertiente del Pacífico descienden 62 ríos que desembocan, como el nombre lo sugiere, en el Océano Pacífico. Debido a sus cortos recorridos y por precipitarse desde alturas andinas superiores a los 5.000 metros de altitud, son por lo general, tormentosos, de caudal irregular, con fuertes crecidas en verano, y prácticamente secos en invierno, y ninguno es navegable, excepto el tramo final del río Tumbes.

Cuenca del Amazonas o Atlántico

Por la vertiente del Atlántico descienden 84 ríos que desembocan, como el nombre lo sugiere, en el océano Atlántico. La mayoría de los principales ríos de esta vertiente tiene su origen en los nudos de Pasco y Vilcanota, en los Andes. Son ríos de gran magnitud, profundos, navegables y de caudal regular que desaguan en el gran Amazonas, que a su vez desemboca en el océano Atlántico.

Cuencas del Titicaca

Por la vertiente del Titicaca descienden 13 ríos que desembocan, como el nombre lo sugiere, en el lago Titicaca (3 810 msnm) y está ubicada en el extremo norte de la meseta del Collao.

**Imagen N° 09:
Cuencas hidrográficas**



IX. ESTRATEGIA DE EJECUCIÓN

A continuación se describe la estrategia ejecutada para el cumplimiento de los objetivos:

- 9.1. La Autoridad Nacional del Agua, a través de sus oficinas desconcentradas, deberá recopilar la información básica de zonas vulnerables que cuenten los gobiernos regionales, locales y organizaciones de usuarios a fin de tener un punto de partida sobre los trabajos de identificación de zonas en riesgo a inundaciones y erosión.
- 9.2. El Ministerio de Agricultura y Riego-MINAGRI, a través de la Autoridad Nacional del Agua con la participación de sus oficinas desconcentradas de la ANA, coordinaron con los Gobiernos Regionales, Locales, Junta de Usuarios y otras instituciones, a fin de participar en el recorrido de las márgenes de ríos y quebradas, e identificar zonas vulnerables ante inundaciones y erosiones.
- 9.3. Las propuestas estructurales y no estructurales planteadas por las oficinas desconcentradas de la ANA, consideran el material existente en la zona a fin de minimizar los costos de los trabajos de prevención.
- 9.4. La sede central de la Autoridad Nacional del Agua, con la participación de sus Autoridades Administrativas del Agua – AAA, Administraciones Locales de Agua-ALA, impulsaran campañas de sensibilización a los Gobiernos Regionales y Locales, a fin de promover la implementación de actividades y proyectos de inversión pública de trabajos de prevención con las actividades identificadas que se han identificado.
- 9.5. La Autoridad Nacional del Agua en coordinación con sus órganos desconcentrados, desarrollara el monitoreo y seguimiento de las actividades o proyectos de prevención que se podrían implementar para prevenir los riegos ante los eventos hidrometeorológicos.
- 9.6. Las propuestas de trabajo está considerando inundaciones recurrentes en los ríos y no los provenientes de un fenómeno El Niño de intensidad extraordinaria, estas fueron remitidas por las oficinas desconcentradas de los gobiernos regionales para su consideración e implementación.



X. PROPUESTAS

Los reportes generados fueron formulados por las Administraciones Locales de Agua y coordinados con los gobiernos regionales, locales, organizaciones de usuarios y bajo el seguimiento de la Dirección de Estudios de Proyectos Hidráulicos Multisectoriales- DEPHM considerándolo las propuestas referenciales en los que se incluyen medidas estructurales y no estructurales.

10.1. Medidas Estructurales

Protección de riberas con diques

Esta actividad consiste en la protección de un sector del río a fin de evitar el desborde y erosión a causa del flujo del agua. La protección se podría realizar con: rocas, gaviones, concreto, geobolsas, geotubos y otros.

**Imagen 10:
Conformación de dique enrocado**



**Imagen N° 11:
Protección con geotubos**



**Imagen N° 12:
Protección con geobolsas**



**Imagen N° 13:
Protección con gaviones**



V°B°
 Ing. César Darío
 Vargas Cerón
 CIP N° 70239
 DEPHM

Protección de riberas con espigones

Esta actividad consiste en la protección de un sector del río a fin de evitar el desborde y erosión a causa del flujo del agua. La protección se podría realizar con estructuras transversales al flujo del agua, a través de espigones de roca, gaviones, acero y otros

**Imagen N° 14:
Protección con espigones de gaviones**



V°B°
 Ing. Carlos Antonio
 Pelleche Fuentes
 CIP N° 17090
 DEPHM

V°B°
 MÁXIMO GUTIÉRREZ
 BERNACOLA
 CIP: 31430 - JYD
 DEPHM

V°B°
 Eron. Ed. Eduardo
 Giménez Zambrano
 CIP N° 1584
 DEPHM

**Imagen N° 15:
Protección con espigones de gaviones**



**Imagen N° 16:
Protección con espigones de acero**



**Imagen N° 17:
Dique de bloques vegetativo**



Reductores de Flujo

Consiste en la instalación de muros laterales y disipadores de energía utilizando piedra y rollizos para reducir la velocidad del flujo y controlar los sedimentos.

Imagen 18:
Disipadores de Energía



Imagen N° 19:
Vista frontal de Disipadores de Energía.

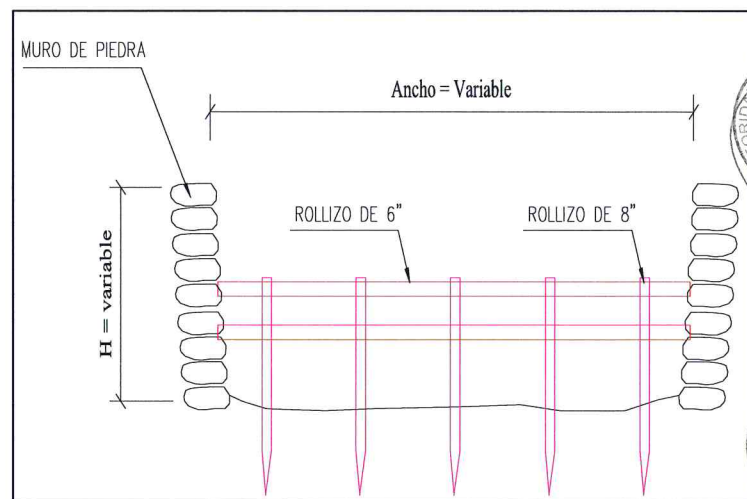

Descolmatación

Esta actividad consiste en la extracción del material que es transportado por el río en la temporada de lluvias, el cual se deposita en el cauce del mismo, reduciendo la caja hidráulica de la misma.



Imagen N° 20:
Extracción de material sedimentado de cauce



10.2. Medidas No Estructurales

Reforestación: Implementación de áreas de arborización en ambas márgenes de los ríos en la zona baja y media del río. Este Programa debe ser considerado en los Planes de Desarrollo de los gobiernos regionales y locales.

Imagen N° 21:
Vista de protección con plantaciones



Adicionalmente se propone:

- Resoluciones Administrativas, emitidas por la Autoridad Local de Agua; donde se especifiquen respetar el ancho estable del río, caudales máximos de diseño, entre otros parámetros o variables.



- Programa de capacitación y sensibilización, sobre Alerta Temprana, Gestión de Riesgos ante inundaciones, simulacros, etc. Este programa debe ser promovidos por el Gobierno Regional, Local, Sectores y entidades privadas.

XI.RESULTADOS

De las actividades de Identificación de zonas vulnerables se ha podido tener un avance de:

11.1. Identificación de zonas en cauces de ríos y quebradas

✓ Tumbes

Se han identificado 02 zonas vulnerables a inundaciones en el río Tumbes y que ponen en riesgo a 655 familias, 50 viviendas y un área de 450 hectáreas entre cultivos de plátanos, limón y cacao, 02 estaciones de bombeo, canales de riego, carreteras, 01 colegio y la red de agua potables.

Sobre la evaluación se está planteando la descolmatación 7.5 km del río Tumbes en varios sectores y para lo cual se requiere una inversión de S/ 3'235,160, que reducirían los efectos negativos de las inundaciones que viene afectando a la zona.

✓ Piura

Se han identificado 27 zonas vulnerables a inundaciones y erosiones principalmente en los ríos Piura y Chira, y que ponen en riesgo a 6,361 familias, 540 viviendas y un área de 36,921 hectáreas de plátanos, arroz, mangos y limón, tramos de carreteras, 08 colegios, 07 Centros médicos, canales y bocatomas.

De la evaluación de zonas vulnerables se puede indicar que se está planteando principalmente trabajos de descolmatación en una longitud de 15.92 km, 29.4 km limpieza de quebrada, 6.0 km dique enrocado, 3.1 km de espigones de roca; a fin de reducir los efectos negativos de las inundaciones.

Para la ejecución de estos trabajos se estima una inversión de S/ 55'277,592.

✓ Lambayeque

Se ha identificado 13 zonas vulnerables a inundaciones y erosiones principalmente en los ríos Chancay-Lambayeque, Zaña y La Leche, y que ponen en riesgo a 3,975 familias, 295 viviendas y un área de 9,260 hectáreas de caña de azúcar, arroz, plátanos y maíz; carreteras, 09 colegios, 07 Centros médicos, canales y bocatomas.



Las oficinas desconcentradas de la ANA proponen principalmente trabajos de descolmatación en una longitud de 11.37 km y 6.0 km diques enrocados, para lo cual requieren una inversión de S/ 39'139,487, que ayudarían a reducir los efectos negativos de estos fenómenos hidrometeorológico.

✓ **La Libertad**

Se ha identificado 21 zonas vulnerables a inundaciones y erosiones principalmente en los ríos Jequetepeque, Chicama y Moche, y que ponen en riesgo a 4,095 familias, 250 viviendas y un área de 11,034 hectáreas de caña de azúcar, arroz y espárragos; carreteras, 20 colegios, 10 Centros médicos, canales y bocatomas.

Las propuestas de prevención está considerando la descolmatación de ríos en una longitud de 11.37 km y la conformación de diques enrocados los cuales en total requieren una inversión de S/ 62'955,715, que ayudarían a reducir los efectos negativos de las inundaciones y erosiones.

✓ **Ancash**

Se ha identificado 38 zonas vulnerables a inundaciones y erosiones principalmente en los ríos Santa, Casma y Grande, y que ponen en riesgo a 2,524 familias, 311 viviendas y un área de 3,641 hectáreas de esparrago, cebollas, ciruela y maíz; carreteras, 18 colegios, 07 Centros médicos, canales y bocatomas.

Las Administraciones Locales de Agua como trabajos importantes está planteando la descolmatación de ríos en una longitud de 55.20 km, diques enrocados, que ayudarían a reducir los efectos negativos de las inundaciones, para lo cual se requiere de una inversión de S/ 38'807,538.

✓ **Lima**

Se ha identificado 61 zonas vulnerables a inundaciones y erosiones principalmente en los ríos Pativilca, Huaura, Chancay-Huaral, Mala y Cañete, y que ponen en riesgo a 5,391 familias, 328 viviendas y un área de 9,138 hectáreas de manzana, maíz; carreteras, 13 colegio educacional, 05 Centros médicos, canales y bocatomas.

La Autoridad Nacional del Agua está planteando como trabajos importantes que reducir los efectos negativos la descolmatación de ríos en una longitud de 32.25 km y diques enrocados, para ello se requiere una inversión de S/ 67'198,291



✓ **Ica**

Se ha identificado 65 zonas vulnerables a inundaciones y erosiones principalmente en los ríos Chico, Matagente, Pisco, Ica, Aja y Las Trancas, y que ponen en riesgo a 7,407 familias, 616 viviendas y un área de 11,274 hectáreas de algodón, palta, limón y el esparrago; carreteras, 36 colegios, 15 Centros médicos, canales y bocatomas.

En los ríos del departamento de Ica se está planteando como un trabajo importante la descolmatación de los ríos en una longitud de 75.35 km y otros trabajos como diques con material propio, diques enrocados, muros de concreto y diques de gaviones; los cuales en total requieren una inversión de S/ 27'642,712, que disminuirían los efectos negativos de las inundaciones y erosiones.

✓ **Arequipa**

Se ha identificado 55 zonas vulnerables a inundaciones y erosiones principalmente en los ríos Tambo, Sigua, Ocoña y Camana, y que ponen en riesgo a 2,783 familias, 387 viviendas y un área de 6,220 hectáreas de olivo, arroz, papa, alfalfa y maíz; carreteras, 17 colegios, 07 Centros médicos, canales y bocatomas.

Las Administraciones Locales de Agua proponen trabajos de descolmatación de ríos en una longitud de 49.28 km, 12.37 km de dique enrocado, 2.28 dique con material propio y 0.56 km de dique con rocas al volteo. Para estos se requeriría de una inversión de S/ 25'936,721.



✓ **Moquegua**

Se ha identificado 23 zonas vulnerables a inundaciones y erosiones principalmente en los ríos Tambo y Ubinas; y que ponen en riesgo a 69,962 familias, 244 viviendas y un área de 832 hectáreas de vid y alfalfa; carreteras, 05 colegios, 02 Centros médicos, canales y bocatomas.

Las propuestas indicadas por las oficinas desconcentradas de la ANA, ascienden S/ 15'786,658 y consisten en la descolmatación de ríos en una longitud de 35.55 km y 5.29 km de dique enrocado, los cuales ayudarían a reducir los efectos negativos de las inundaciones y erosiones.



✓ **Tacna**

Se ha identificado 07 zonas vulnerables a inundaciones y erosiones principalmente en los ríos Locumba y Caplina; y que ponen en riesgo a 1,081 familias, 90 viviendas y un área de 1,572 hectáreas de orégano, ajos, habas y maíz; carreteras, 05 colegios, 04 Centros médicos, canales y bocatomas.



Se propone la descolmatación 10.94 km y 2.50 km de dique enrocado y con una inversión que asciende a S/ 1'042,117 millones de soles, que ayudarían a reducir los efectos negativos de las inundaciones y erosiones.

✓ **Puno**

Se ha identificado 120 zonas vulnerables a inundaciones y erosiones principalmente en los ríos Cabanillas, Ilave, Coata, Ramis, Huancané; y que ponen en riesgo a 13,594 familias, 1,107 viviendas y un área de 10,743 hectáreas de papa, cebada y avena; carreteras, 66 colegios, 22 Centros médicos, canales y bocatomas.

Se propone trabajos de descolmatación, diques enrocados, diques con rocas al volteo, dique de arcilla compactada y dique con bloques vegetativos, en el cual se hace uso de la cobertura de pastos naturales del altiplano (champas) y revistiendo el dique de protección.

La inversión de las propuestas ascienden a S/ 92'000,526 millones de soles, que ayudarían a reducir los efectos negativos de estos efectos hidrometeorológicos en la población y sus medios de vida.

✓ **Cusco**

Se ha identificado 41 zonas vulnerables a inundaciones y erosiones principalmente en los ríos Vilcanota y Mapacho; y que ponen en riesgo a 1,311 familias, 380 viviendas y un área de 458 hectáreas de papa, cebada, avena y maíz; carreteras, 21 colegios, 10 Centros médicos, canales y bocatomas.

Los trabajos propuestos por las oficinas desconcentradas de la ANA, ascienden a S/ 26'936,486, los que consisten en descolmatación de ríos, diques con material propio, espigones de rocas, diques con rocas al volteo y los disipadores de energía que se plantean en las quebradas y utilizando para ello rollizos de eucaliptos alambres y otros.

✓ **Madre de Dios**

Se ha identificado 01 zona vulnerable a inundaciones y erosiones en el río Madre de Dios; y que pone en riesgo a población y sus medios de vida.

La Administración Local de Agua Maldonado, está proponiendo la instalación de 05 espigones de acero, que protegerían a la población vulnerable, estos trabajos ascenderían en S/ 31'582,471 millones de soles.



✓ **Ucayali**

Se ha identificado 06 zonas vulnerables a inundaciones y erosiones principalmente en los ríos Ucayali, Negro y Shambo; y que ponen en riesgo a 727 familias, 58 viviendas y un área de 1,380 hectáreas de yuca y plátano; carreteras, 6 colegios, 3 Centros médicos, canales y bocatomas.

Se propone la descolmatación 1.65 km y 0.50 km de dique gaviones; y con una inversión que asciende a S/ 4'002,549 millones de soles, que ayudarían a reducir los efectos negativos de las inundaciones y erosiones.

✓ **Apurímac**

Se ha identificado 19 zonas vulnerables a inundaciones y erosiones principalmente en los ríos Uchuran, Challhuanca y Silcon; y que ponen en riesgo a 938 familias, 100 viviendas y un área de 72 hectáreas de maíz, alfalfa, frutales, papa y habas; carreteras, 01 colegios , 01 centro médico, canales y bocatomas.

Se propone la descolmatación 6.10 km, 2.16 km de dique con material propio, 3.36 km de dique con rocas al volteo y 0.15 km de disipadores de energía; y con una inversión que asciende a S/ 1'352,477 millones de soles, que ayudarían a reducir los efectos negativos de las inundaciones y erosiones.

✓ **Ayacucho**

Se ha identificado 14 zonas vulnerables a inundaciones y erosiones principalmente en los ríos Pongora y Pampas; y que ponen en riesgo a 276 familias, 48 viviendas y un área de 266 hectáreas de papa, maíz y habas; carreteras, canales y bocatomas.

Se propone la descolmatación 3.06 km, 7.22 km de dique enrocado, 0.31 km de dique de gaviones y 2.67 km de dique con rocas al volteo; y con una inversión que asciende a S/ 13'484,242 millones de soles, que ayudarían a reducir los efectos negativos de las inundaciones y erosiones.

✓ **Huancavelica**

Se ha identificado 04 zonas vulnerables a inundaciones y erosiones principalmente en los ríos Acobambilla y Mantaro; y que ponen en riesgo a 550 familias, 45 viviendas y un área de 88 hectáreas de papa y maíz; carreteras, canales y bocatomas.

Se propone la descolmatación 2.01 km, 2.52 km de dique enrocado y 0.85 km de dique de gaviones; y con una inversión que asciende a S/ 12'844,305 millones de soles, que ayudarían a reducir los efectos negativos de las inundaciones y erosiones.

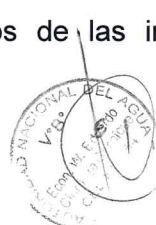

✓ **Junín**

Se ha identificado 20 zonas vulnerables a inundaciones y erosiones principalmente en los ríos Acobambilla y Mantaro; y que ponen en riesgo a 780 familias, 114 viviendas y un área de 202 hectáreas de papa, habas y maíz; carreteras, 08 colegios, 07 centros médicos, canales y bocatomas.

Se propone la descolmatación 5.99 km, 2.55 km de espigones de roca, 1.32 km de dique de gaviones, 0.5 km de dique con rocas volteo; y con una inversión que asciende a S/ 16'838,981 millones de soles, que ayudarían a reducir los efectos negativos de las inundaciones y erosiones.

✓ **Pasco**

Se ha identificado 07 zonas vulnerables a inundaciones y erosiones principalmente en los ríos Chaupihuarang y Huallaga; y que ponen en riesgo a 780 familias, 227 viviendas y un área de 202 hectáreas de papa, habas y maíz; carreteras, 08 colegios, 07 centros médicos, canales y bocatomas.

Se propone la construcción de muros de concreto en una longitud de 2.90 km y 092 km de diques de gaviones; requiriendo y con una inversión que asciende a S/ 2'067,916 millones de soles, que ayudarían a reducir los efectos negativos de las inundaciones y erosiones.

✓ **Huánuco**

Se ha identificado 13 zonas vulnerables a inundaciones y erosiones principalmente en los ríos Huallaga y Vizcarra; y que ponen en riesgo a 2,443 familias, 124 viviendas y un área de 100 hectáreas de alfalfa, maíz y hortalizas; carreteras, 10 colegios, 06 centros médicos, canales y bocatomas.

Se propone la descolmatación de 4.5 km, 1.41 km de dique enrocado, 1.64 km de muro de concreto, 0.45 km de dique de gaviones y 1.13 km de dique con rocas al volteo; y con una inversión que asciende a S/ 7'840,906 millones de soles, que ayudarían a reducir los efectos negativos de las inundaciones y erosiones.

✓ **San Martín**

Se ha identificado 19 zonas vulnerables a inundaciones y erosiones principalmente en los ríos Sisa, Mayo y Tonshima; y que ponen en riesgo a 1,459 familias, 136 viviendas y un área de 3,829 hectáreas de arroz, plátano, yuca y café; carreteras, 12 colegios, 10 centros médicos, canales y bocatomas.

Se propone trabajos de descolmatación de ríos en una longitud de 17.48 km, 2.0 km de limpieza de quebrada, 8.25 km de diques con material propio, 1.46 km de diques



enrocados y 1.34 km de espigones de roca; para lo cual se requiere una inversión de S/ 5'754,698.

✓ **Loreto**

Se ha identificado 15 zonas vulnerables a inundaciones y erosiones principalmente en los ríos Itaya, Nanay y Amazonas; y que ponen en riesgo a 1,888 familias, 138 viviendas carreteras, 11 colegios, 02 centros médicos, canales y bocatomas.

Se plantea propuestas como reubicación de la población en zonas más seguras, como también propuestas como la construcción de diques de gaviones y la instalación de geocontenedores-geomallas, que requieren una inversión de S/ 18'834,489.

✓ **Cajamarca**

Se ha identificado 24 zonas vulnerables a inundaciones y erosiones principalmente en los ríos Condebamba, Condebamba, Chaquil, y Tuspon ; y que ponen en riesgo a 4,296 familias, 233 viviendas y un área de 5,228 hectáreas de arroz, café, alfalfa y maíz; carreteras, 32 colegios, 23 centros médicos, canales y bocatomas.

Se plantea trabajos de descolmatación de ríos en una longitud de 37.06 km, 8.24 km de limpieza de quebrada, 4.63 km de diques enrocados, 2.25 km de diques de gaviones y otros que ascienden a una inversión de S/ 17'322,309, a fin de reducir los efectos negativos de estos fenómenos hidrometeorológicos.



✓ **Amazonas**

Se ha identificado 12 zonas vulnerables a inundaciones y erosiones principalmente en los ríos Utcubamba y Jucusbamba; y que ponen en riesgo a 549 familias, 55 viviendas y un área de 2,038 hectáreas de arroz, alfalfa y maíz; carreteras, 09 colegios, 06 centros médicos, canales y bocatomas.

Sobre las propuestas de trabajos principalmente se priorizo la descolmatación de ríos en una longitud de 12.87 km, para lo cual se requiere una inversión en el departamento de S/ 8'686,697, que reducirían los efectos negativos de las inundaciones y erosiones.



11.2. Resumen de Evaluación de las Zonas Vulnerables

A continuación se detalla el resumen de las evaluaciones de las zonas vulnerables que se han identificado.



negativos; los cuales se harán oportunamente de conocimiento a los gobiernos regionales y locales; para su implementación y/o ejecución.

A través del presente, se ensaya la cuantificación económica de “Daños Evitados” de carácter estructural y no estructural (Actividad agropecuaria, viviendas, carreteras, colegios, puentes, centros de salud, infraestructura hidráulica, jornales perdidos, daños a la salud por enfermedades causadas por inundaciones, etc.); para lo cual se utilizó información oficial.

En el cuadro: N°01 podemos apreciar el presupuesto total por departamentos el mismo que asciende a: 596'571,045; con una participación significativa en los departamentos: Puno, Lima - provincias, La Libertad, Piura, Lambayeque y Ancash, que por la naturaleza de sus intervenciones a desarrollar, son de gran impacto económico, social y ambiental y demandaran recursos significativos.

Efectuado un análisis comparativo de total de costos evitados estimados para cada departamento versus el presupuesto de la (s) intervención a realizar con fines de prevención y mitigación de efectos negativos por riesgo inminente por inundaciones y/o erosiones, resulta una relación de 15: a 1; lo cual explica que: por cada sol invertido por el estado en Intervenciones de Prevención, se estaría evitando el gasto de 15 soles; indicador referente que justifica económicamente la intervención (es) en actividades de prevención.



**Imagen 22:
Relación de Daños Evitados**



XIV. COORDINACIONES

Se debería realizar coordinaciones con la Secretaria de Gestión del Riesgo de Desastre-SGRD de la Presidencia del Consejo de Ministros-PCM, a fin de impulsar la sensibilización en los gobiernos regionales, locales y sectores privados a fin que implementen trabajos de prevención en los puntos críticos identificados por la Autoridad Nacional del Agua.



XV. CONCLUSIONES

- ✓ La ejecución de las actividades propuestas en los puntos críticos identificados, en los cauces de ríos y quebradas, ante inundaciones y erosiones va a permitir reducir los efectos negativos que ocasionan estos fenómenos, y que expone a la población y sus medios de vida.
- ✓ Las 627 propuestas de trabajo de las zonas vulnerables requiere de una inversión de S/. 596'571,045 nuevos soles que ayudaran a reducir los efectos de las inundaciones y erosiones.
- ✓ Las propuestas de trabajo están enmarcadas en medidas estructurales, tales como descolmatación, dique enrocado, espigones (roca y acero), muro de concreto, dique de bloques vegetativos, disipadores de energía, y, no estructurales tales como reforestación, reasentamientos, etc.
- ✓ Los trabajos planteados están enfocados ante efectos de inundaciones y erosiones recurrentes que se presentan normalmente y no ante los efectos que podría originar un Fenómeno El Niño calificado como extraordinario.
- ✓ Las identificaciones de las zonas vulnerables han sido coordinadas con los gobiernos locales y organizaciones de usuarios.



XVI. RECOMENDACIONES

- ✓ La identificación de zonas vulnerables se debe continuar desarrollando en el tiempo debido a que el comportamiento del río es muy dinámico, más aun cuando se desarrollan en los cauces trabajos de prevención sin autorizaciones, extracción de material de acarreo inadecuado, invasión de la faja marginal, inclusive el cauce y otros.
- ✓ Se debe formular un Programa Nacional de Prevención de Riesgo ante eventos hidrometeorológico, con la finalidad que el Ministerio de Agricultura y Riego lo implemente a nivel nacional y que, a través de sus unidades ejecutoras o en convenio con gobiernos regionales, ejecute los trabajos de prevención a lo largo de todo el año.
- ✓ Se debe implementar reuniones de trabajo, coordinadas con la Secretaria de Gestión de Riego de Desastre de la PCM, a fin de sensibilizar a los gobiernos regionales, locales y Sectores como el Ministerio de Vivienda Construcción y Saneamiento-MVCS, Ministerio de Transporte y Comunicación-MTC y otros, a fin que inviertan recursos financieros en la implementación de trabajos de prevención.



ANEXOS

**CONSOLIDADO NACIONAL DE ZONAS
VULNERABLES ANTE INUNDACIONES EN
RIOS Y QUEBRADAS**

DEPHM	FOLIO Nº 3922
-------	------------------



Autoridad Nacional del Agua
Dirección de Estudios de Proyectos Hidráulicos Multisectoriales

DEPARTAMENTO DE MADRE DE DIOS

ANA PLAN
DEPHM 3924

A.N.A. Folio
A.L.A. Maldonado 002

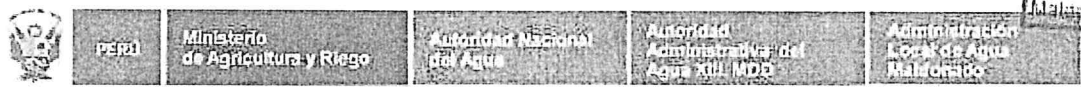

FICHA DE INTERVENCIÓN DE ZONA VULNERABLE

I. NOMBRE DE INTERVENCIÓN:
Construcción de la Defensa Ribereña de la Localidad de Laberinto

II. UBICACIÓN:
REGION MADRE DE DIOS PROVINCIA TAMBOPATA DISTRITO LABERINTO SECTOR PUERTO ROSARIO
AUTORIDAD ADMINISTRATIVA DEL AGUA XIII MADRE DE DIOS ADMINISTRACION LOCAL DE AGUA MALDONADO

III. UBICACIÓN GEOGRAFICA EN COORDENADAS UTM - DATUM: WGS 84.
Pto. INICIO. ESTE: 435 896 NORTE: 8 593 902
Pto. FINAL ESTE: 435 932 NORTE: 8 594 310

IV. EVALUACION.
4.1. ZONA EXPUESTA A: DESBORDE E INUNDACION
4.2. NIVEL DE EXPOSICION:
LEVE MODERADO FUERTE X

4.3. DESCRIPCION DEL EVENTO Y DAÑOS OCURRIDOS
En la localidad de Laberinto específicamente en el sector denominado Puerto Rosario, distrito de Laberinto, provincia de Tambopata, departamento de Madre de Dios, específicamente en el margen izquierdo del río Madre de Dios en coordenadas UTM WGS 84: detallados en el cuadro, se ha verificado una situación de población vulnerable ante inundaciones en el sector Puerto Rosario de la localidad de Laberinto, población vulnerable ante el peligro del incremento del volumen del caudal del río Madre de Dios, ante los posibles sucesos de desbordamiento en el sector identificado y por las características de la zona, los afectados principales serán las viviendas y habitantes del sector identificado, perjudicaria las viviendas de los moradores del sector Puerto Rosario de la localidad de Laberinto aproximadamente 80 familias asentadas cerca al río Madre de Dios, que regular la construcción de una defensa ribereña y/o colocación de espigones en la zona identificada, y que según los antecedentes de años pasados que en un evento de máxima avenida y como consecuencia de la conformación del cauce por arrastre de material, provoca la elevación de la cota del cauce que origina el desborde e inundación de la zona en temporadas de precipitaciones altas

V. BENEFICIARIOS:
Poblacion de la localidad de Laberinto sector Puerto Rosario

VI. ACCESOS Y VIAS DE COMUNICACIÓN:
se encuentra ubicado como referencia desde la ciudad de Puerto Maldonado - Laberinto 55 Km (via asfaltada)

VII. GEOLOGIA:
La principal formación geológica en la cuenca Madre de Dios son los depósitos aluviales antiguos, que cubren un 25% de la superficie total, y si consideramos los recientes depósitos aluviales, entonces aproximadamente 40% de la geología de la cuenca Madre de Dios puede ser vista como depósitos aluviales

VIII. GEOMORFOLOGIA:
Se caracteriza por presentar sedimentos terciarios que presentan una estratificación horizontal a subhorizontal y pliegues de gran radio de curvatura

IX. HIDROLOGIA:
Se estima que en eventos extraordinarios el caudal es de 1617.00 m3/s.

X. PROPUESTA TECNICA:
Se plantea la construcción de la defensa ribereña estructural en el margen izquierda del río Madre de Dios, que consiste en la monumentación de espigones, tuberías de acero naval, la cual son incadas hasta una profundidad necesaria donde se encuentre material estable y la munumentación de los pilres que conformaran, el espigon perpendicular al eje del río o inclinación necesaria para el mismo, el cual evitaria la socavación en el tramo de 500ml aproximadamente donde se encuentra ubicado asentado los moradores del sector Puerto Rosario de la localidad de Laberinto, considerandose como una propuesta factible con se viene construyendo en el sector de La Pastora en la localidad de Puerto Maldonado .



XI. ESQUEMA DE PROPUESTA TECNICA:
VISTA EN PLANTA

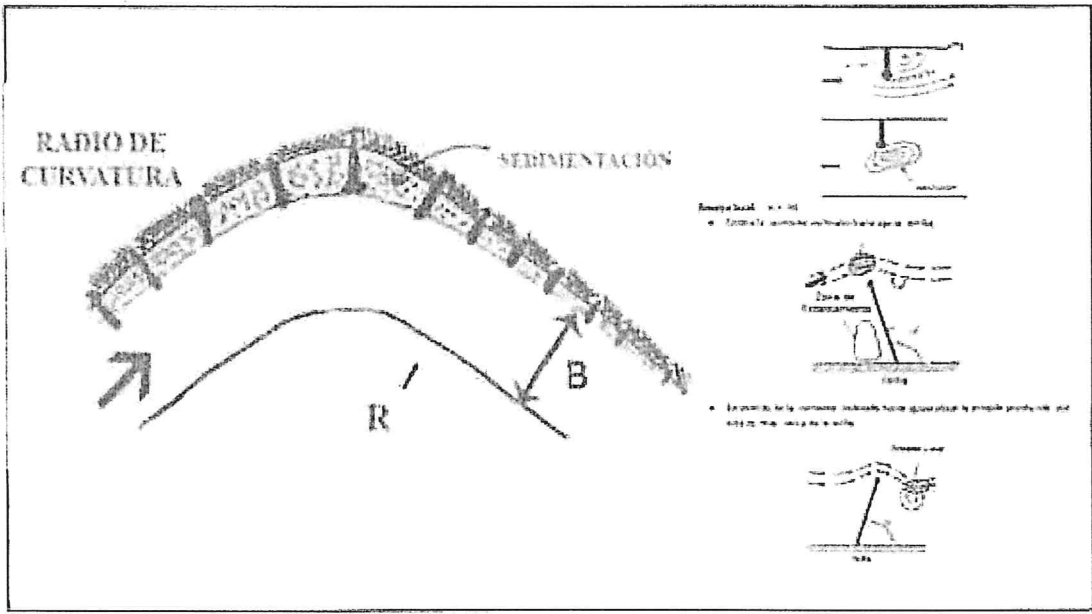

VISTA DE PERFIL (PROPUESTA TECNICA IMÁGENES DEL SECTOR LA PASTORA EN LA CIUDAD DE PUERTO MALDONADO)

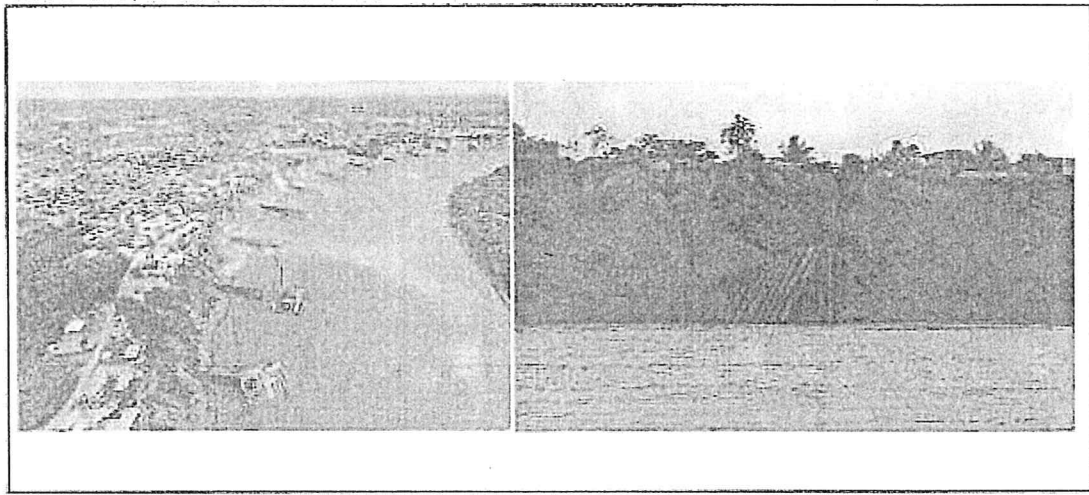

INSTITUTO NACIONAL DE ESTADÍSTICA E INFORMÁTICA
 Vº Bº
 Maldonado

XII. IMAGEN SATELITAL DE LA ZONA VULNERABLE (Google Earth)

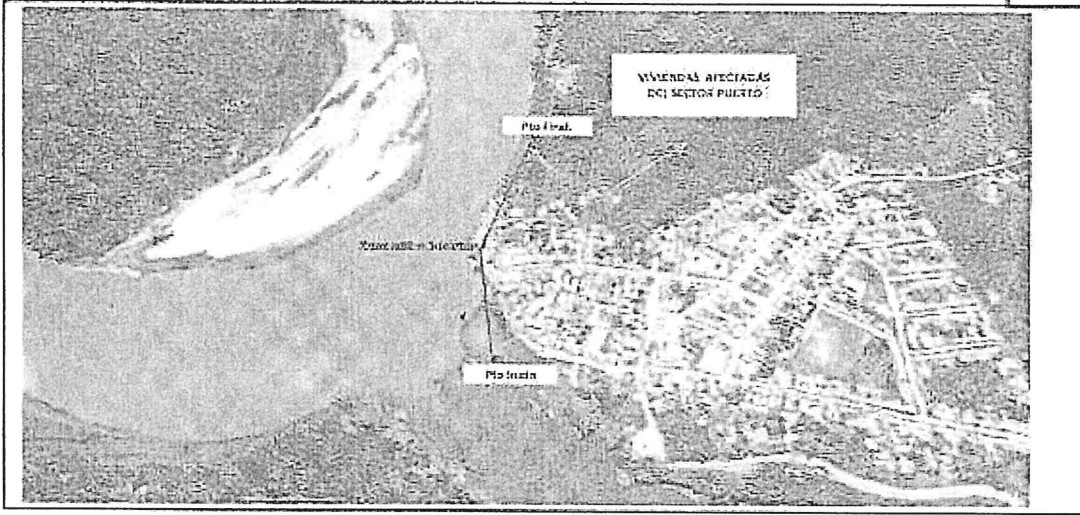

XIII. PANEL FOTOGRAFICO DE ZONA VULNERABLE.

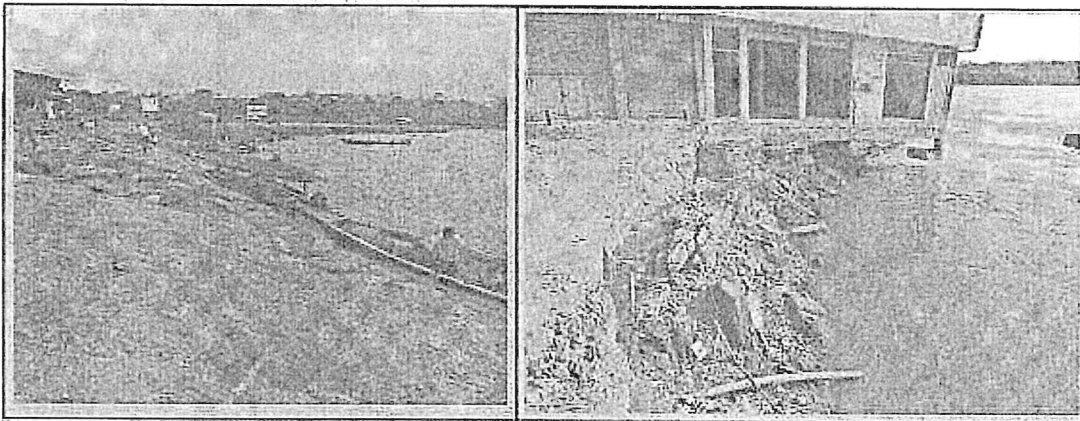

XIV. PRESUPUESTO.

ITEM	DESCRIPCION	UND	CANTIDAD	PRECIO UNITARIO (S/)	PRECIO PARCIAL (S/)
01.00.00	OBRAS PROVISIONALES				255637.74
01.01.00	Cartel de Obra	Und.	1.00	1.113.50	1113.5
01.02.00	Caseta de Guardiania	M2	400.00	202.70	81080
01.03.00	Movilizaci3n y Desmovilizaci3n de Maquinaria	Glb	2.00	22,801.87	45603.74
01.04.00	Transporte de Tuberia	Glb	10.00	12,784.05	127840.5
02.00.00	TRABAJS PRELIMINARES				8,391.99
02.01.00	Trazo y Replanteo	M2	1,519.37	1.34	2035.89
02.02.00	Topografia y Georeferenciacion	KM	0.50	1,525.11	762.56
02.03.00	Limpieza Desbroce y Eliminaci3n de Vegetaci3n	HA	1.34	4,174.29	5593.55
03.00.00	MOVIMIENTO DE TIERRAS				14,116.93
03.01.00	Excavaci3n e Instalaci3n de Puntales	M3	190.56	24.11	4604.00
03.02.00	relleno Compactado con material Propio	M3	157.20	45.12	7094.06
03.03.00	Eliminaci3n de material Excedente	M3	74.75	26.56	1985.86
04.00.00	SUMINISTRO E INSTAL DE ESPIGON DE ACERO				27,184,871.66
04.00.00	Suministro e Instalaci3n de Tuberia de Acero P/Pilote	M	11270.00	1,990.04	22,428,548.80
04.00.00	Suministro e Instalaci3n de Tuberia de Acero P/Huiales	M	402.80	1,256.56	506,142.37
04.01.00	Suministro e Instalaci3n de Tablestacas de Acero	M	1167.50	1,270.57	1,481,156.28
04.02.00	Suministro e Instalaci3n de Muros Combinados de Acero	M2	2361.09	1,279.10	2,993,324.22
	COSTO DIRECTO				27,863,018.32
	GASTOS GENERALES 15 %				4,119,452.75
	COSTO TOTAL				31,982,471.07



XV. CRONOGRAMA DE EJECUCION:

N°	ACTIVIDADES	MESES							
		1	2	3	4	5	6	7	8
1.01	Formulacion de Ficha Técnica								
2.01	Elaboración								
3.01	Financiamiento								
4.01	Contratación								
5.01	Asesoría								

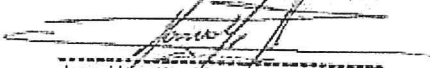
AUTORIDAD NACIONAL DEL AGUA
ADMINISTRACION LOCAL DE AGUA MALDONADO

 Ing. Hipólito Mamani Pocompia
 ADMINISTRADOR LOCAL DE AGUA

Firma del Administrador Local de Agua