



CENEPRED

Centro Nacional de Estimación, Prevención y
Reducción del Riesgo de Desastres

ESCENARIO DE RIESGOS
PARA EL PERIODO DE LLUVIAS 2019

PRONÓSTICO DE LLUVIAS PARA LA SIERRA
SUR, DEL 17 AL 20 DE FEBRERO DE 2019

I. COMPORTAMIENTO DE LAS LLUVIAS A NIVEL NACIONAL

En enero, la costa y sierra norte presentaron deficiencia de precipitación con anomalías porcentuales de -40% a -100%. Por otro lado, la sierra centro (Lima, Ancash, Huánuco, Pasco, Junín) y sur (Arequipa, Moquegua y Tacna) y selva, presentaron superávits de precipitación con anomalías de +15% a +100%. Cabe señalar, que en el transcurso del mes las estaciones de Caravelí (Arequipa - 34,3 mm/día), Calana (Tacna - 12 mm/día), Juli (Puno - 94,5 mm/día), Chiguata (Arequipa - 45,8 mm/día) y Pongo de Caynarachi (San Martín - 180,3 mm/día) registraron las lluvias más altas de todos los eneros de los últimos 30 años.

Figura 1. Anomalías de la precipitación en porcentajes – Enero 2019

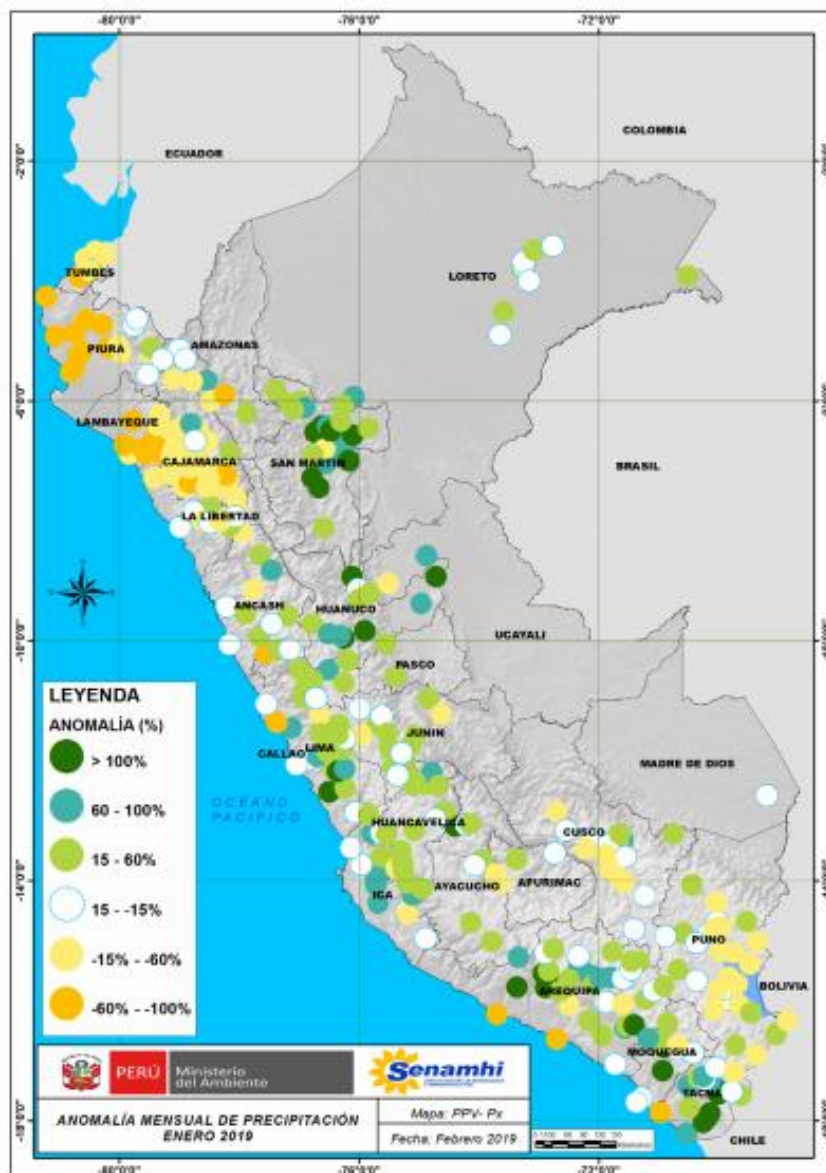

Fuente: SENAMHI (Enero, 2019).

II. PERSPECTIVAS

El SENAMHI informa que desde el domingo 17 al miércoles 20 de febrero continuarán las precipitaciones de moderada a fuerte intensidad en la sierra sur con acumulados superiores a 15 mm/día, acompañadas de descargas eléctricas y ráfagas de viento. Además, se esperan granizadas aisladas en localidades sobre los 3000 m.s.n.m. y nevadas en zonas por encima de los 3800 m.s.n.m. Asimismo, se espera la ocurrencia de lluvia en la costa sur. (SENAMHI / Aviso Meteorológico N° 025).

Figura 2. Pronósticos de lluvias para la Sierra Sur, del 17 al 20 de febrero de 2019

Inicio del evento: Domingo, 17 de Febrero de 2019 a las 00:00 horas (hora local)

Fin del evento: Miércoles, 20 de Febrero de 2019 a las 00:00 horas (hora local)

Periodo de vigencia del aviso: **72 horas**

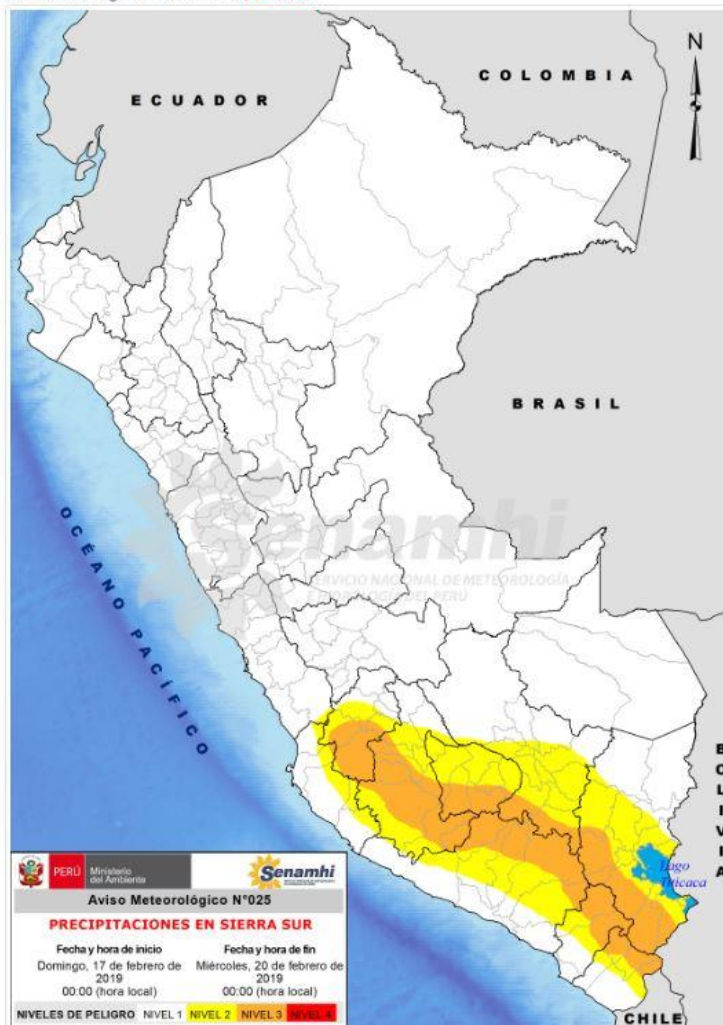

NIVELES DE PELIGRO

NIVEL 1

No es necesario tomar precauciones especiales.

NIVEL 2

Sea prudente si realiza actividades al aire libre que puedan acarrear riesgos en caso de mal tiempo, pueden ocurrir fenómenos meteorológicos peligrosos que sin embargo son normales en esta región. Manténgase al corriente del desarrollo de la situación meteorológica.

NIVEL 3

Se predicen fenómenos meteorológicos peligrosos. Manténgase al corriente del desarrollo de la situación y cumpla los consejos e instrucciones dados por las autoridades.

NIVEL 4

Sea extremadamente precavido; se predicen fenómenos meteorológicos de gran magnitud. Este al corriente en todo momento del desarrollo de la situación y cumpla los consejos e instrucciones dados por las autoridades.

PERU Ministerio del Ambiente **Senamhi**

Aviso Meteorológico N°025

PRECIPITACIONES EN SIERRA SUR

Fecha y hora de inicio	Fecha y hora de fin
Domingo, 17 de febrero de 2019 00:00 (hora local)	Miércoles, 20 de febrero de 2019 00:00 (hora local)

NIVELES DE PELIGRO: NIVEL 1 NIVEL 2 NIVEL 3 NIVEL 4



III. ANÁLISIS DE SUSCEPTIBILIDAD POR MOVIMIENTOS EN MASA

La probabilidad de la ocurrencia de lluvias de fuerte intensidad durante estos días, desencadenarían la posible presencia de deslizamientos, flujos de detritos (huaycos) u otro tipo de movimientos en masa, que traería consigo situaciones de riesgo. No obstante, no se descarta la presencia de estas en las zonas donde se prevé condiciones normales o de déficit de lluvias.

Para la identificación de los ámbitos con mayor propensión a estos eventos se ha tomado como base el Mapa de Susceptibilidad a Movimientos en Masa¹ (INGEMMET).

Figura 3. Susceptibilidad a Movimientos en Masa.

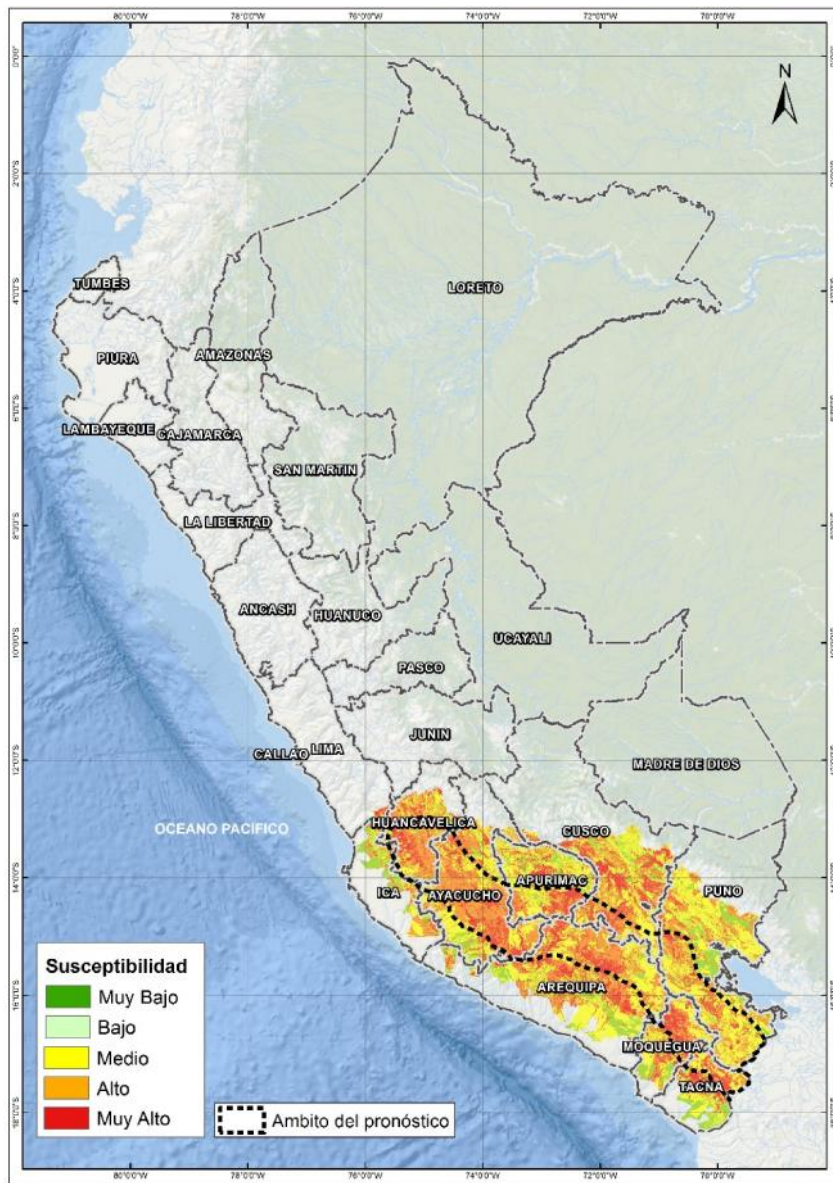

Fuente: CENEPRED, elaborado con información del INGEMMET y SENAMHI

¹ Cabe destacar que los mapas de susceptibilidad por movimientos en masa, si bien identifican áreas donde se pueden generar potencialmente tales eventos, en ellos no figura la totalidad de zonas a ser afectadas, ni predicen cuando ocurrirán los procesos analizados (Ayala-Carcedo y Olcinas 2002).

IV. ANÁLISIS DE EXPOSICIÓN SOCIOECONÓMICA

En el análisis de exposición socioeconómica, se consideró como unidad mínima de análisis el ámbito distrital. Las variables utilizadas son incidencia de pobreza, tasa de analfabetismo y tasa de desnutrición crónica infantil.

El valor de exposición se obtuvo mediante el análisis con sistemas de información geográfica (SIG), con la finalidad de poder representarlo cartográficamente.

Se estimó el valor de importancia (ponderación) de cada uno de los parámetros mediante el Proceso de Análisis Jerárquico (método de Saaty). Posteriormente, se determinó para cada parámetro los respectivos descriptores, representados por sus quintiles, estimándose también para estos una ponderación mediante el mismo método.

Este procedimiento se muestra en la Tabla 1, dando como resultado el valor de exposición para cada distrito.

Tabla 1. Matriz de ponderación utilizada para la evaluación de los niveles de exposición.

Descriptor	Parámetros de evaluación									Valor de exposición	Rango	Nivel de exposición
	Incidencia de pobreza	Valor	Peso	Tasa de Desnutrición Crónica	Valor	Peso	Tasa de Analfabetismo	Valor	Peso			
D5	Mayor a 63.8%	0.459	0.608	34.2% a 61.7%	0.416	0.272	20.8% a 45.5%	0.432	0.120	0.444	0.262 < R =< 0.444	Muy Alto
D4	50.7% a 63.7%	0.259	0.608	26.0% a 34.1%	0.262	0.272	14.1% a 20.7%	0.283	0.120	0.262	0.153 < R =< 0.262	Alto
D3	36.3% a 50.6%	0.150	0.608	19% a 25.9%	0.161	0.272	9.6% a 14.0%	0.152	0.120	0.153	0.089 < R =< 0.153	Medio
D2	21.8% a 36.2%	0.085	0.608	9.1% a 18.9%	0.099	0.272	5.4% a 9.5%	0.086	0.120	0.089	0.051 < R =< 0.089	Bajo
D1	Menor a 21.8%	0.047	0.608	Menor a 9.1%	0.062	0.272	Menor a 5.4%	0.048	0.120	0.051		

Fuente: CENEPRED, elaborado con información del INEI y el MINSA.

V. ESCENARIO PROBABLE DE RIESGO

Una vez identificado los niveles de susceptibilidad a movimientos en masa y los niveles de exposición de la población, a nivel distrital, se procede a la conjunción de ambos factores para el cálculo de la probabilidad del riesgo (Tabla 2).

Figura 4. Escenario de riesgo por movimientos en masa con base al pronóstico de lluvias del 17 al 20 de febrero de 2019

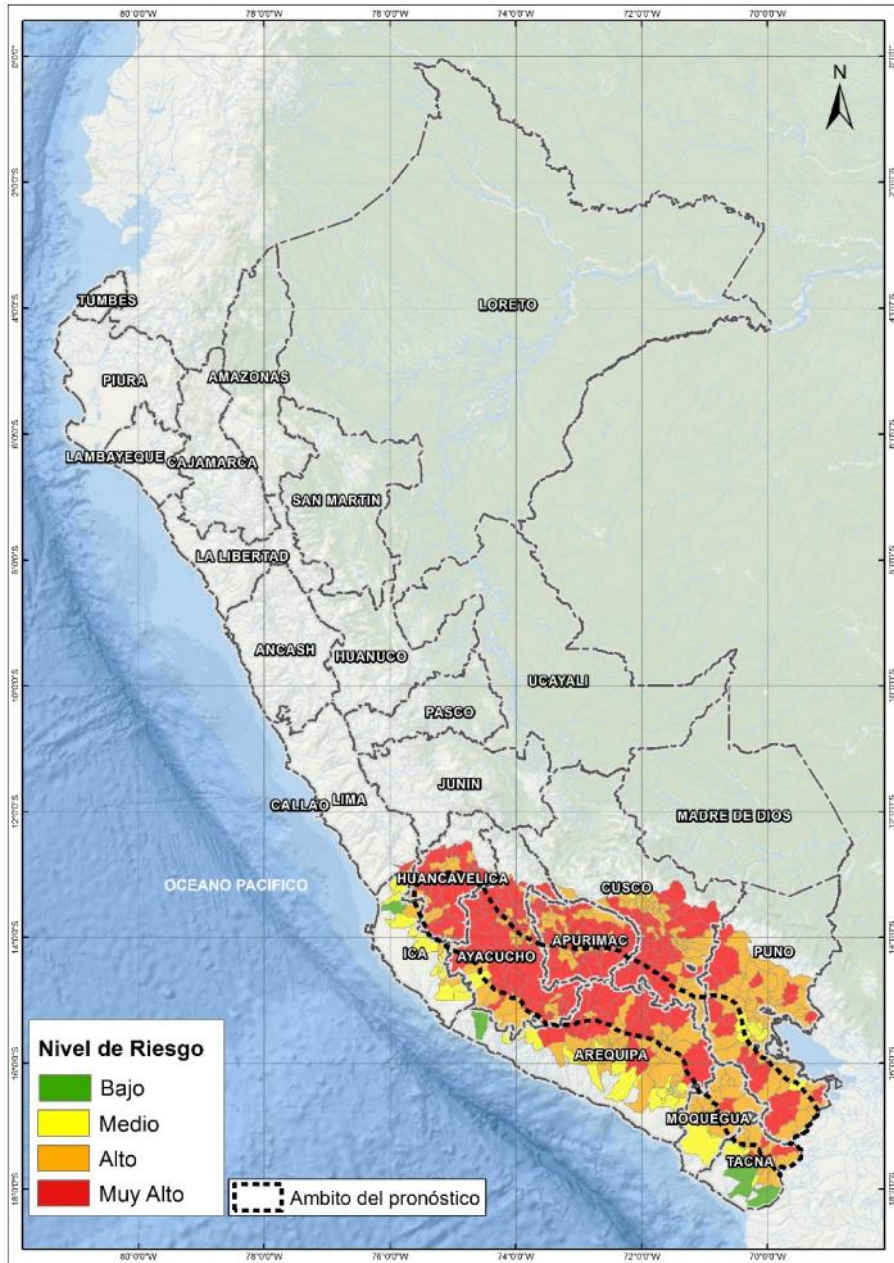

Fuente: CENEPRED

Nota: El mapa muestra los departamentos donde el SENAMHI prevé lluvias de moderada a fuerte intensidad según el Aviso Meteorológico N° 025 del SENAMHI.

Tabla 2. Elementos expuestos por departamentos según su nivel de riesgo.

Nivel de Riesgo	Muy Alto				Alto				Medio				Bajo			
	Elementos expuestos															
Departamento	Población	Viviendas	Establec. Salud	Instituc. Educativas	Población	Viviendas	Establec. Salud	Instituc. Educativas	Población	Viviendas	Establec. Salud	Instituc. Educativas	Población	Viviendas	Establec. Salud	Instituc. Educativas
APURIMAC	164,532	51,557	242	1,251	239,994	68,582	180	904	1,233	409	1	6	0	0	0	0
AREQUIPA	27,445	8,834	50	215	268,953	77,403	78	531	930,140	248,958	225	1,734	4,923	1,455	3	15
AYACUCHO	192,463	62,711	229	1,456	242,187	60,966	95	697	29,566	6,750	10	56	0	0	0	0
CUSCO	226,359	68,823	109	1,102	693,472	176,665	152	1,350	74,618	20,182	58	156	0	0	0	0
HUANCAVELICA	122,913	36,090	194	1,099	79,433	22,750	65	327	0	0	0	0	0	0	0	0
ICA	0	0	0	0	5,849	1,898	12	39	85,474	25,128	41	215	12,369	3,289	6	23
LIMA	3,148	984	5	34	570	201	2	9	0	0	0	0	0	0	0	0
MOQUEGUA	1,736	769	3	12	24,190	9,165	42	199	74,288	23,731	30	122	0	0	0	0
PUNO	110,817	43,395	86	627	605,009	208,144	280	2,342	348,062	95,915	69	679	0	0	0	0
TACNA	4,466	1,488	8	26	11,395	4,312	27	104	37,938	10,439	6	34	148,273	39,681	43	243
Total general	853,879	274,651	926	5,822	2,171,052	630,086	933	6,502	1,581,319	431,512	440	3,002	165,565	44,425	52	281

Fuente: CENEPRED, elaborado con la información del INEI, MINSA y MINEDU

INEI: Cálculo de población y vivienda según Censos Nacionales 2017: XII de Población y VII de Vivienda / MINSA: Base RENIPRESS, Enero 2019 / MINEDU: ESCALE, Enero 2019

Finalmente, se presentan los resultados del escenario de riesgo por movimientos en masa:

Los distritos con nivel de riesgo muy alto comprenden una población expuesta de 853,879 habitantes (Figura 5); 274,651 viviendas; 926 establecimientos de salud y 5,822 instituciones educativas.

Figura 5. Población: Riesgo Muy Alto

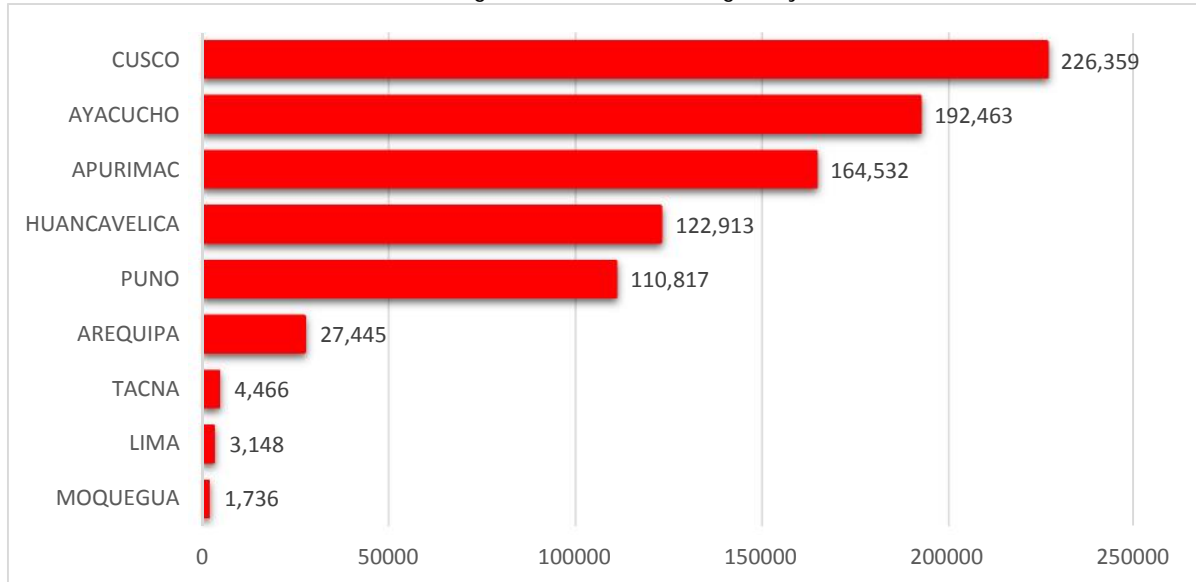

Los distritos con nivel de riesgo alto comprenden una población expuesta de 2,171,052 habitantes (Figura 6); 630,086 viviendas; 933 establecimientos de salud 6,502 instituciones educativas.

Figura 6. Población: Riesgo Alto

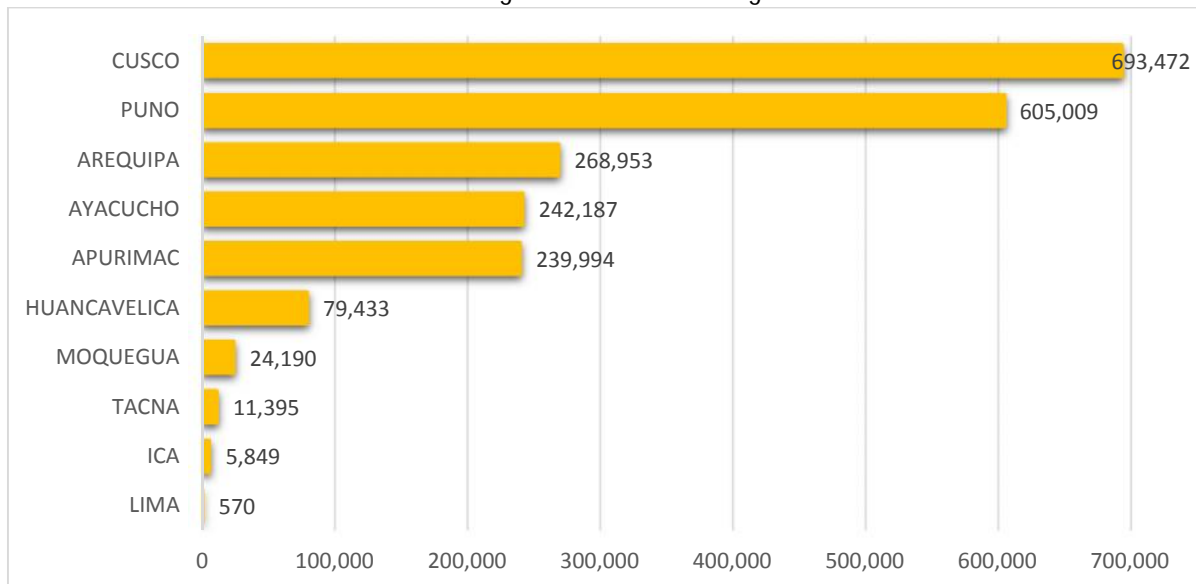

San Isidro, 15 de febrero de 2019

El CENEPRED actualizará esta información de acuerdo a los avisos meteorológicos remitidos por del SENAMHI. El resultado de esta información se encuentra disponible en el Sistema de Información para la Gestión del Riesgo de Desastres - SIGRID, y a través de la página web del CENEPRED <https://cenepred.gob.pe/web/escenario-riesgos/> para su descarga a fin de dar a conocer de manera detallada las variables utilizadas.