



**CENEPRED**

Centro Nacional de Estimación, Prevención y  
Reducción del Riesgo de Desastres

**ESCENARIOS DE RIESGO ANTE LA  
TEMPORADA DE LLUVIAS 2019 – 2020**

*PRONÓSTICO DE LLUVIAS PARA LA  
SELVA*

*DEL 28 AL 30 DE DICIEMBRE DE 2019*

## I. COMPORTAMIENTO DE LAS PRECIPITACIONES A NIVEL NACIONAL

El acumulado de lluvias de noviembre, en la sierra norte, centro y sur de la vertiente occidental, registraron deficiencias en un rango de (-34% a -100%). Mientras que, en la vertiente oriental de los andes presentan anomalías positivas entre +40% a un 100% con respecto a su climatología. Se debe considerar que las lluvias más frecuentes y recurrentes se presentaron en la tercera década del mes.

Figura 1. Anomalía mensual de precipitación – noviembre 2019

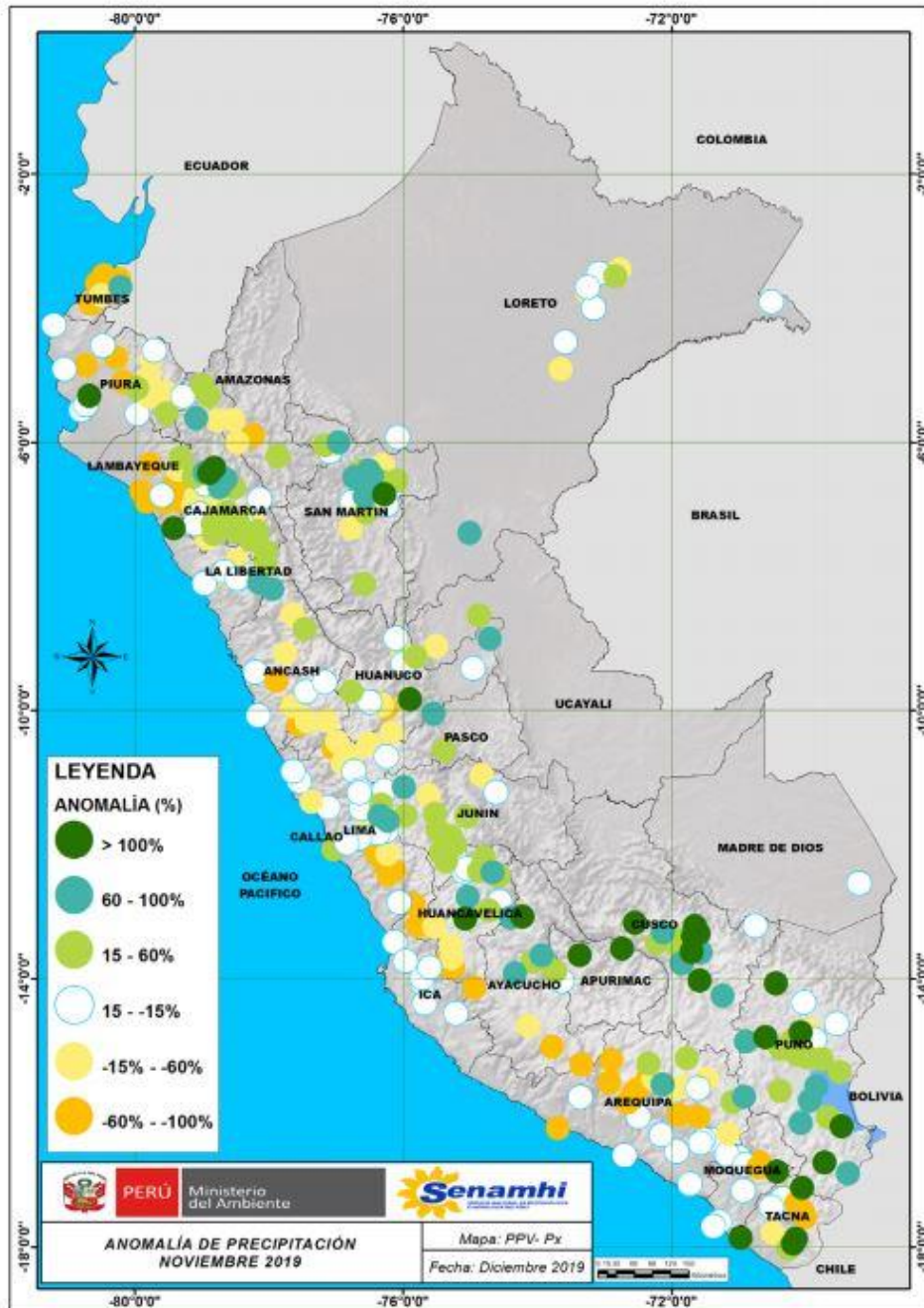

Fuente: SENAMHI (Noviembre, 2019).

## II. PERSPECTIVAS

El SENAMHI informa que desde el sábado 28 hasta el lunes 30 de diciembre se registrará lluvia de moderada a muy fuerte intensidad en la selva, acompañada de descargas eléctricas y ráfagas de viento superiores a 40 km/h. Se esperan acumulados máximos superiores a 50 mm/día en la selva alta, y próximos a 45 mm/día en la selva baja. Durante la vigencia del aviso se prevé presencia de niebla y neblina en las primeras horas de la mañana (SENAMHI / Aviso Meteorológico N° 189).

Figura 2. Pronóstico de precipitaciones para la selva del 28 al 30 de diciembre del 2019

Inicio del evento: Sábado , 28 de Diciembre de 2019 a las 12:00 horas (hora local)

Fin del evento: Lunes , 30 de Diciembre de 2019 a las 00:00 horas (hora local)

Periodo de vigencia del aviso: **36 horas**

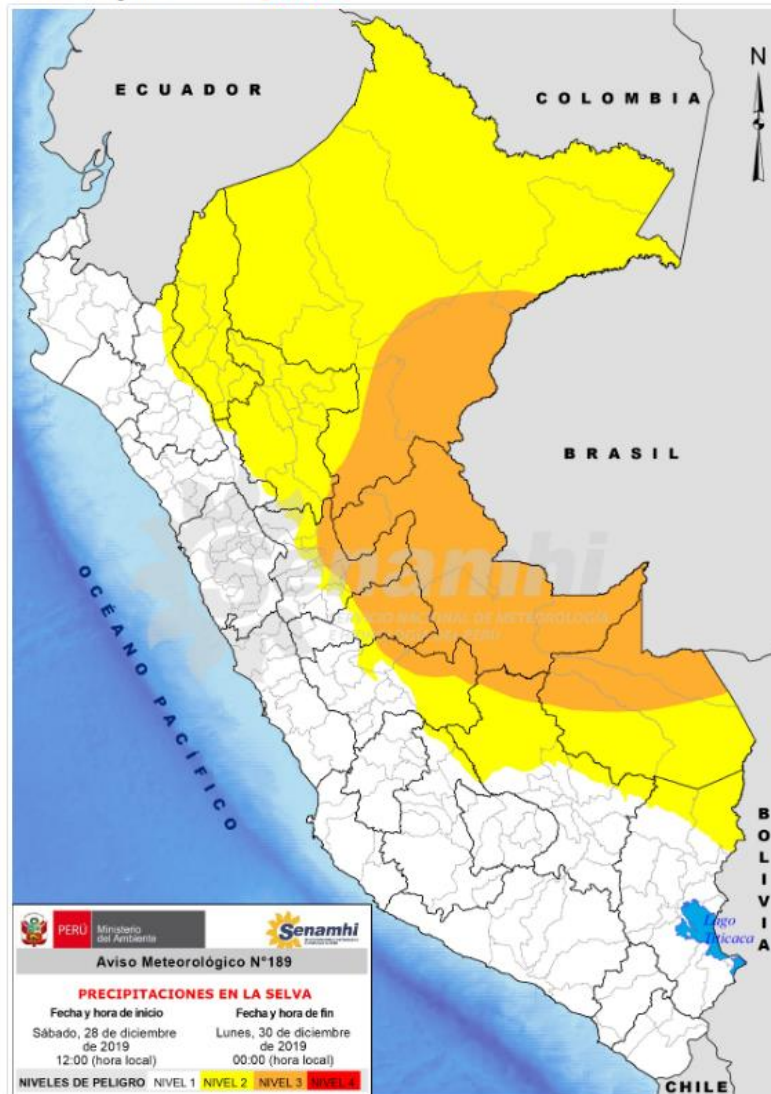

### NIVELES DE PELIGRO

#### NIVEL 1

No es necesario tomar precauciones especiales.

#### NIVEL 2

Sea prudente si realiza actividades al aire libre que puedan acarrear riesgos en caso de mal tiempo, pueden ocurrir fenómenos meteorológicos peligrosos que sin embargo son normales en esta región. Manténgase al corriente del desarrollo de la situación meteorológica.

#### NIVEL 3

Se predicen fenómenos meteorológicos peligrosos. Manténgase al corriente del desarrollo de la situación y cumpla los consejos e instrucciones dados por las autoridades.

#### NIVEL 4

Sea extremadamente precavido; se predicen fenómenos meteorológicos de gran magnitud. Este al corriente en todo momento del desarrollo de la situación y cumpla los consejos e instrucciones dados por las autoridades.

PERÚ Ministerio del Ambiente

**Aviso Meteorológico N°189**

**PRECIPITACIONES EN LA SELVA**

Fecha y hora de inicio	Fecha y hora de fin
Sábado, 28 de diciembre de 2019 12:00 (hora local)	Lunes, 30 de diciembre de 2019 00:00 (hora local)

NIVELES DE PELIGRO: NIVEL 1 NIVEL 2 NIVEL 3 NIVEL 4

Fuente: SENAMHI Aviso Meteorológico N° 189



### III. ANÁLISIS DE SUSCEPTIBILIDAD POR MOVIMIENTOS EN MASA

La probabilidad de la ocurrencia de lluvias de fuerte intensidad durante estos días, desencadenarían la posible presencia de deslizamientos, flujos de detritos (huaycos) u otro tipo de movimientos en masa, que traería consigo situaciones de riesgo. No obstante, no se descarta la presencia de estas en las zonas donde se prevé condiciones normales o de déficit de lluvias.

Para la identificación de los ámbitos con mayor propensión a estos eventos se ha tomado como base el Mapa de Susceptibilidad a Movimientos en Masa<sup>1</sup> (INGEMMET).

Figura 3. Susceptibilidad a movimientos en masa.

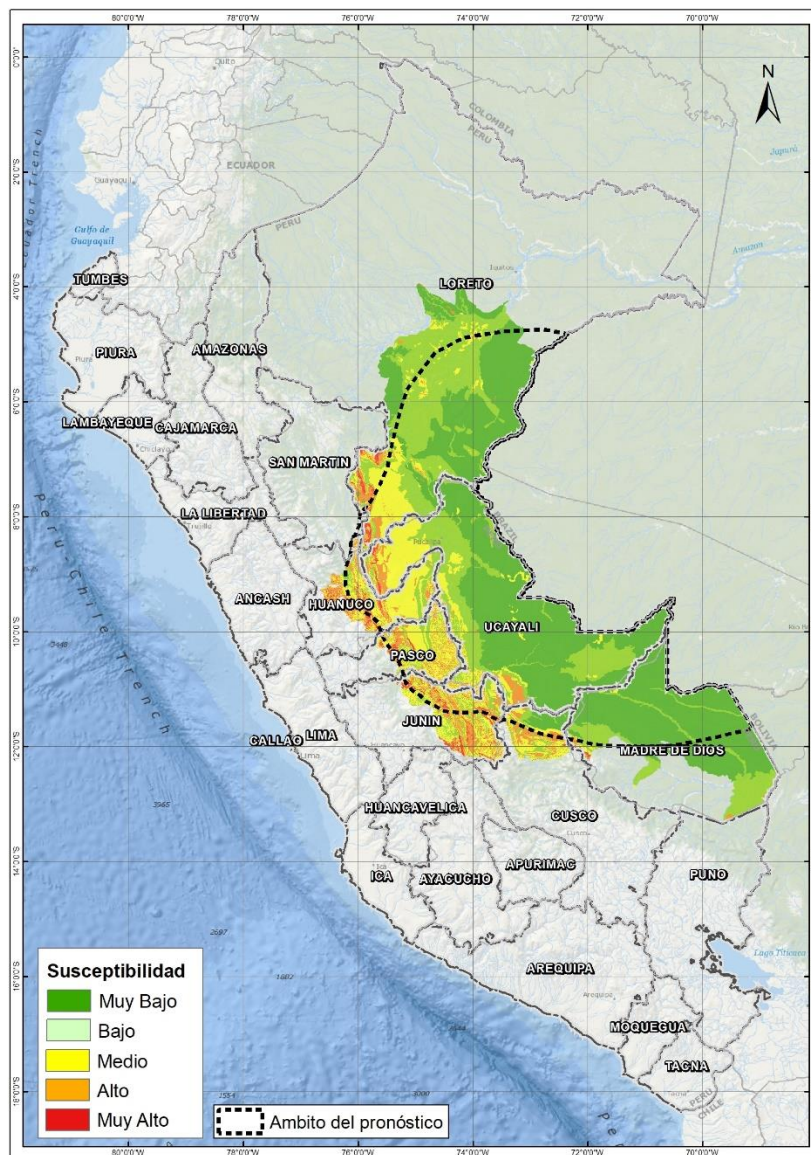

3

Fuente: CENEPRED, elaborado con información del INGEMMET y SENAMHI

<sup>1</sup> Cabe destacar que los mapas de susceptibilidad por movimientos en masa, si bien identifican áreas donde se pueden generar potencialmente tales eventos, en ellos no figura la totalidad de zonas a ser afectadas, ni predicen cuando ocurrirán los procesos analizados (Ayala-Carcedo y Olcinas 2002).

#### IV. ANÁLISIS DE EXPOSICIÓN SOCIOECONÓMICA

En el análisis de exposición socioeconómica, se consideró como unidad mínima de análisis el ámbito distrital. Las variables utilizadas son incidencia de pobreza, tasa de analfabetismo y tasa de desnutrición crónica infantil.

El valor de exposición se obtuvo mediante el análisis con sistemas de información geográfica (SIG), con la finalidad de poder representarlo cartográficamente.

Se estimó el valor de importancia (ponderación) de cada uno de los parámetros mediante el Proceso de Análisis Jerárquico (método de Saaty). Posteriormente, se determinó para cada parámetro los respectivos descriptores, representados por sus quintiles, estimándose también para estos una ponderación mediante el mismo método.

Este procedimiento se muestra en la Tabla 1, dando como resultado el valor de exposición para cada distrito.

Tabla 1. Matriz de ponderación utilizada para la evaluación de los niveles de exposición.

Descriptor	Parámetros de evaluación									Valor de exposición	Rango	Nivel de exposición
	Incidencia de pobreza	Valor	Peso	Tasa de Desnutrición Crónica	Valor	Peso	Tasa de Analfabetismo	Valor	Peso			
D5	Mayor a 63.8%	0.459	0.608	34.2% a 61.7%	0.416	0.272	20.8% a 45.5%	0.432	0.120	0.444	0.262 < R =< 0.444	<b>Muy Alto</b>
D4	50.7% a 63.7%	0.259	0.608	26.0% a 34.1%	0.262	0.272	14.1% a 20.7%	0.283	0.120	0.262	0.153 < R =< 0.262	<b>Alto</b>
D3	36.3% a 50.6%	0.150	0.608	19% a 25.9%	0.161	0.272	9.6% a 14.0%	0.152	0.120	0.153	0.089 < R =< 0.153	<b>Medio</b>
D2	21.8% a 36.2%	0.085	0.608	9.1% a 18.9%	0.099	0.272	5.4% a 9.5%	0.086	0.120	0.089	0.051 < R =< 0.089	<b>Bajo</b>
D1	Menor a 21.8%	0.047	0.608	Menor a 9.1%	0.062	0.272	Menor a 5.4%	0.048	0.120	0.051		

Fuente: CENEPRED, elaborado con información del INEI y el MINSA.





Tabla 2. Elementos expuestos por departamentos según su nivel de riesgo.

Nivel de Riesgo	Muy Alto					Alto					Medio				
	Elementos expuestos														
Departamento	Cantidad Distritos	Población	Viviendas	Establec. Salud	Instituc. Educativas	Cantidad Distritos	Población	Viviendas	Establec. Salud	Instituc. Educativas	Cantidad Distritos	Población	Viviendas	Establec. Salud	Instituc. Educativas
1 CUSCO											1	6,969	1,168	0	65
2 HUANUCO	1	13,135	3,978	4	54	15	127,825	35,833	72	657	3	63,327	14,685	18	134
3 JUNIN						7	244,087	63,307	155	1,473	2	12,322	3,343	10	53
4 LORETO						10	72,971	15,759	63	533	8	74,296	15,762	38	381
5 MADRE DE DIOS											1	1,402	340	4	17
6 PASCO	3	28,890	7,566	66	328	2	30,908	7,977	31	161					
7 UCAYALI						2	39,768	9,866	29	210	14	306,692	72,206	170	1,032
<b>TOTAL GENERAL</b>	<b>4</b>	<b>42,025</b>	<b>11,544</b>	<b>70</b>	<b>382</b>	<b>36</b>	<b>515,559</b>	<b>132,742</b>	<b>350</b>	<b>3,034</b>	<b>29</b>	<b>465,008</b>	<b>107,504</b>	<b>240</b>	<b>1,682</b>

Fuente: CENEPRED, elaborado con la información del INEI\*, MINSA\*\* y MINEDU\*\*\*

\*INEI: Cálculo de población y vivienda según Censos Nacionales 2017: XII de Población y VII de Vivienda

\*\*MINSA: Base RENIPRESS, diciembre 2019

\*\*\*MINEDU: ESCALE, diciembre 2019.

Finalmente, se presentan los resultados del escenario de riesgo por movimientos en masa:

Los distritos con nivel de riesgo muy alto comprenden una población expuesta de 42,025 habitantes (Figura 5); 11,544 viviendas; 70 establecimientos de salud y 382 instituciones educativas.

Figura 5. Población: Riesgo Muy Alto

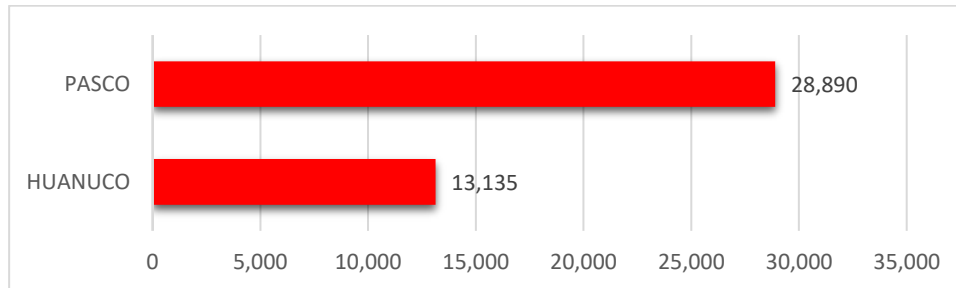

Los distritos con nivel de riesgo alto comprenden una población expuesta de 515,559 habitantes (Figura 6); 132,742 viviendas; 350 establecimientos de salud y 3,034 instituciones educativas.

Figura 6. Población: Riesgo Alto

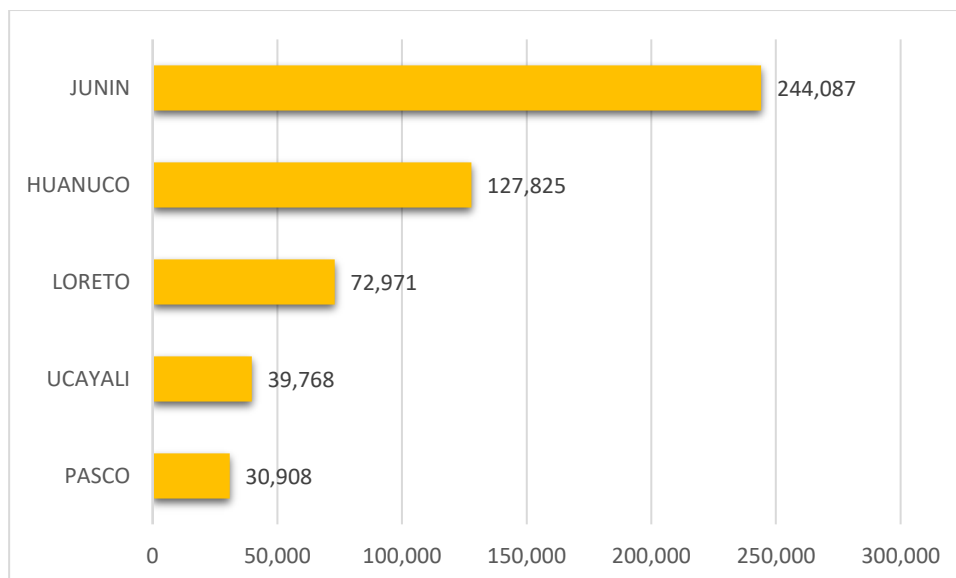

San Isidro, 27 de diciembre de 2019

El CENEPRED actualizará esta información de acuerdo a los avisos meteorológicos remitidos por del SENAMHI. El resultado de esta información se encuentra disponible en el Sistema de Información para la Gestión del Riesgo de Desastres - SIGRID, y a través de la página web del CENEPRED <https://cenepred.gob.pe/web/escenario-riesgos/> para su descarga a fin de dar a conocer de manera detallada los parámetros utilizados.