



**CENEPRED**

Centro Nacional de Estimación, Prevención y  
Reducción del Riesgo de Desastres

**ESCENARIOS DE RIESGO ANTE LA  
TEMPORADA DE LLUVIAS 2019 – 2020**

*PRONÓSTICO DE LLUVIA PARA LA  
SELVA CENTRO Y SUR*

*DEL 11 AL 12 FEBRERO DE 2020*

**I. COMPORTAMIENTO DE LAS PRECIPITACIONES A NIVEL NACIONAL**

En enero, a principios del mes, comunidades ubicadas en Loreto y San Martín reportaron temperaturas altas, entre ellas tenemos a valores de temperatura diaria de 36,9°C en Iquitos y 35,8°C en San Lorenzo.

Figura 1. Anomalia mensual de precipitación – enero 2020

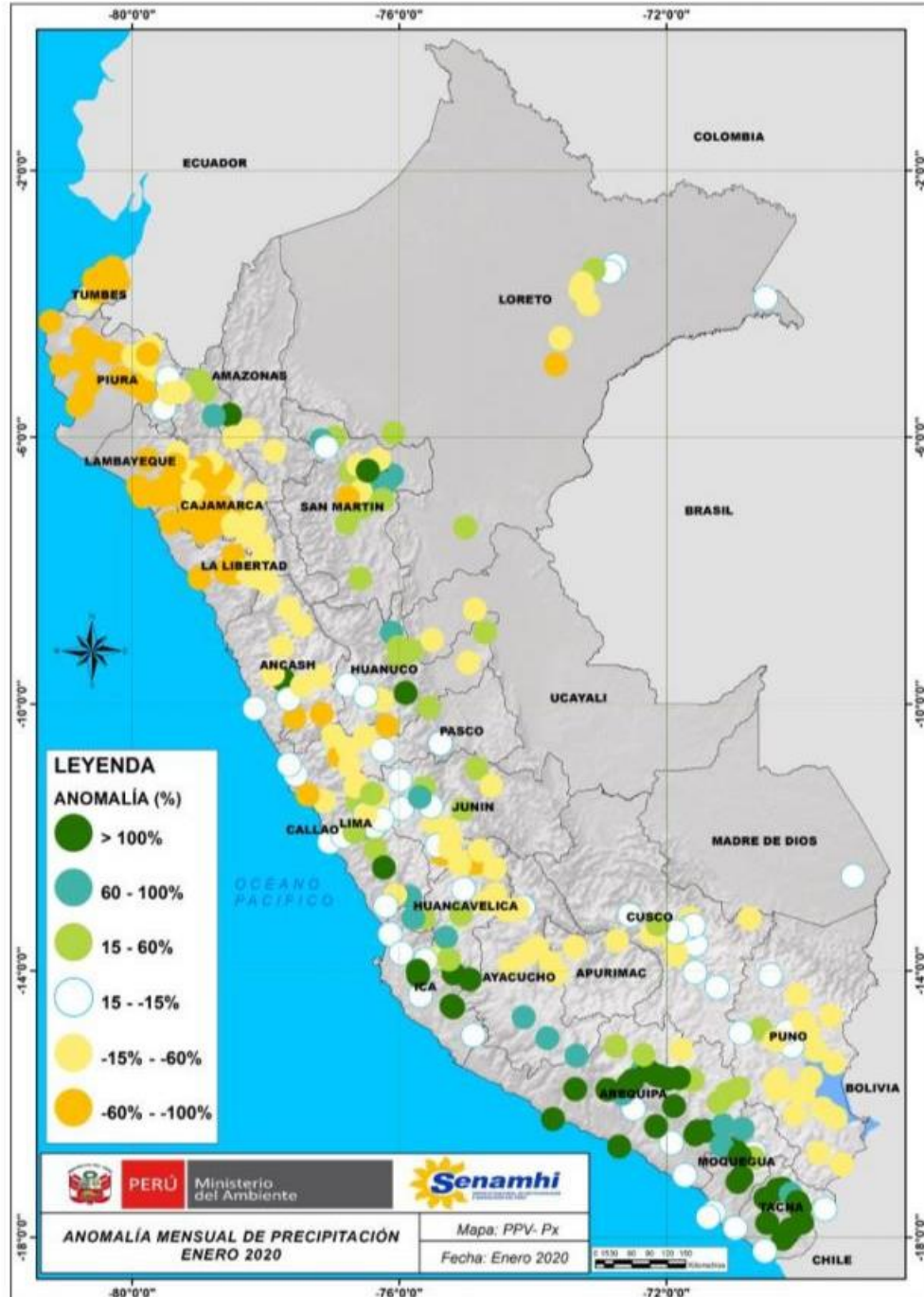

Fuente: SENAMHI (Enero, 2020).

## II. PERSPECTIVAS

El SENAMHI informa que, desde el martes 11 al miércoles 12 de febrero, se prevé que continúe la lluvia de moderada a fuerte intensidad en la selva central y sur acompañado de descargas eléctricas y viento de fuerte intensidad próximos a 40 km/h. En la selva sur se esperan acumulados cercanos a 60 mm/día para la selva baja, y valores de 50 mm/día para la selva alta. En la selva central, se alcanzarán registros de 35mm/día en selva baja, y 45 mm/día en la selva alta. Además se espera la presencia de niebla y neblina en las primeras horas de la mañana. (SENAMHI / Aviso Meteorológico N° 036).

Figura 2. Pronóstico de lluvia para la selva centro y sur del 11 al 12 de febrero de 2020

Inicio del evento: Martes, 11 de Febrero de 2020 a las 00:00 horas (hora local)  
Fin del evento: Miércoles, 12 de Febrero de 2020 a las 00:00 horas (hora local)  
Periodo de vigencia del aviso: **24 horas**

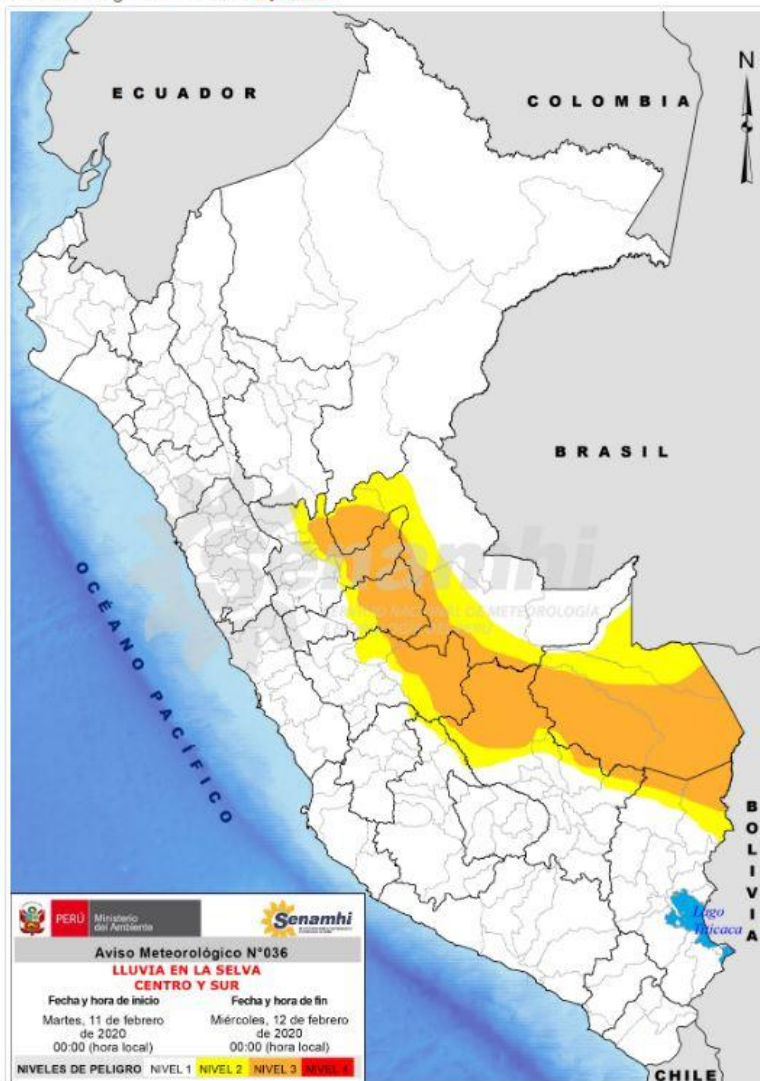

### NIVELES DE PELIGRO

#### NIVEL 1

No es necesario tomar precauciones especiales.

#### NIVEL 2

Sea prudente si realiza actividades al aire libre que puedan acarrear riesgos en caso de mal tiempo, pueden ocurrir fenómenos meteorológicos peligrosos que sin embargo son normales en esta región. Manténgase al corriente del desarrollo de la situación meteorológica.

#### NIVEL 3

Se predicen fenómenos meteorológicos peligrosos. Manténgase al corriente del desarrollo de la situación y cumpla los consejos e instrucciones dados por las autoridades.

#### NIVEL 4

Sea extremadamente precavido; se predicen fenómenos meteorológicos de gran magnitud. Este al corriente en todo momento del desarrollo de la situación y cumpla los consejos e instrucciones dados por las autoridades.

**PERU** Ministerio del Ambiente **Senamhi**

**Aviso Meteorológico N°036**  
**LLUVIA EN LA SELVA CENTRO Y SUR**

Fecha y hora de inicio	Fecha y hora de fin
Martes, 11 de febrero de 2020 00:00 (hora local)	Miércoles, 12 de febrero de 2020 00:00 (hora local)

NIVELES DE PELIGRO: NIVEL 1 NIVEL 2 **NIVEL 3** NIVEL 4

Fuente: SENAMHI Aviso Meteorológico N°036



### III. ANÁLISIS DE SUSCEPTIBILIDAD POR MOVIMIENTOS EN MASA

La probabilidad de la ocurrencia de lluvias de fuerte intensidad durante estos días, desencadenarían la posible presencia de deslizamientos, flujos de detritos (huaycos) u otro tipo de movimientos en masa, que traería consigo situaciones de riesgo. No obstante, no se descarta la presencia de estas en las zonas donde se prevé condiciones normales o de déficit de lluvias.

Para la identificación de los ámbitos con mayor propensión a estos eventos se ha tomado como base el Mapa de Susceptibilidad a Movimientos en Masa<sup>1</sup> (INGEMMET).

Figura 3. Susceptibilidad a movimientos en masa.

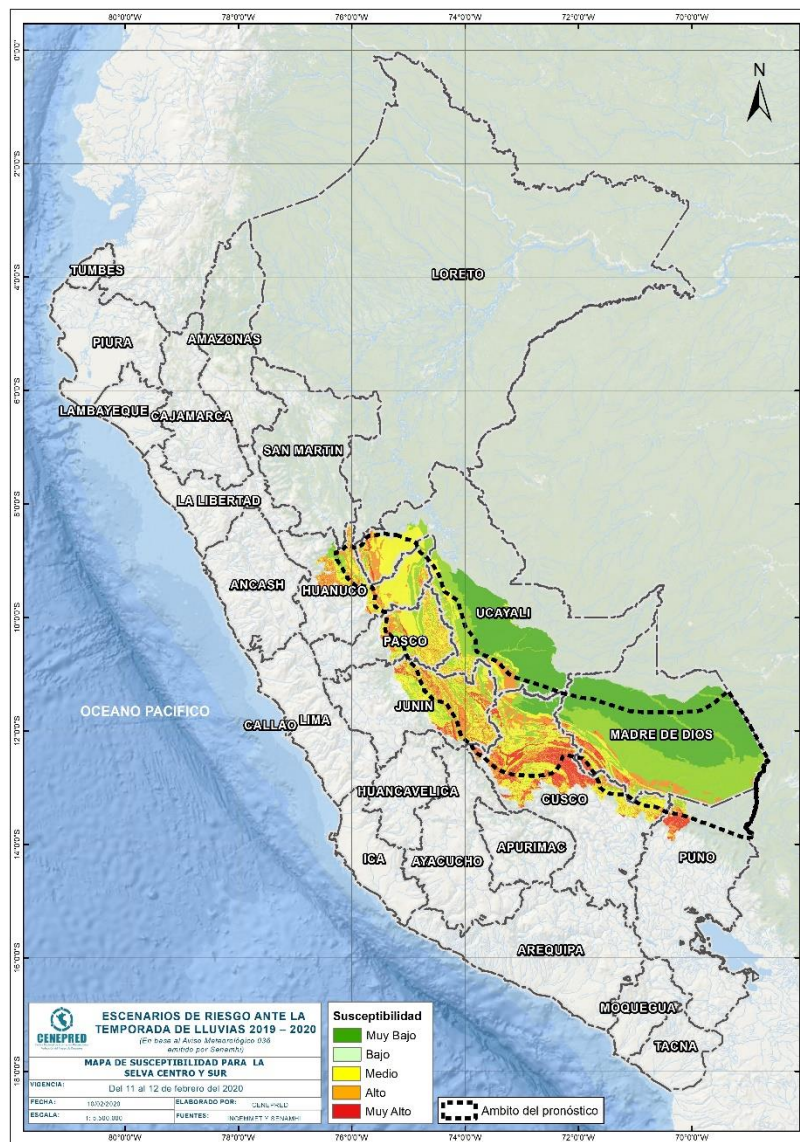

Fuente: CENEPRED, elaborado con información del INGEMMET y SENAMHI

<sup>1</sup> Cabe destacar que los mapas de susceptibilidad por movimientos en masa, si bien identifican áreas donde se pueden generar potencialmente tales eventos, en ellos no figura la totalidad de zonas a ser afectadas, ni predicen cuando ocurrirán los procesos analizados (Ayala-Carcedo y Olcinas 2002).



#### IV. ANÁLISIS DE EXPOSICIÓN SOCIOECONÓMICA

En el análisis de exposición socioeconómica, se consideró como unidad mínima de análisis el ámbito distrital. Las variables utilizadas son incidencia de pobreza, tasa de analfabetismo y tasa de desnutrición crónica infantil.

El valor de exposición se obtuvo mediante el análisis con sistemas de información geográfica (SIG), con la finalidad de poder representarlo cartográficamente.

Se estimó el valor de importancia (ponderación) de cada uno de los parámetros mediante el Proceso de Análisis Jerárquico (método de Saaty). Posteriormente, se determinó para cada parámetro los respectivos descriptores, representados por sus quintiles, estimándose también para estos una ponderación mediante el mismo método.

Este procedimiento se muestra en la Tabla 1, dando como resultado el valor de exposición para cada distrito.

Tabla 1. Matriz de ponderación utilizada para la evaluación de los niveles de exposición.

Descriptor	Parámetros de evaluación									Valor de exposición	Rango	Nivel de exposición
	Incidencia de pobreza	Valor	Peso	Tasa de Desnutrición Crónica	Valor	Peso	Tasa de Analfabetismo	Valor	Peso			
D5	Mayor a 63.8%	0.459	0.608	34.2% a 61.7%	0.416	0.272	20.8% a 45.5%	0.432	0.120	0.444	0.262 < R =< 0.444	<b>Muy Alto</b>
D4	50.7% a 63.7%	0.259	0.608	26.0% a 34.1%	0.262	0.272	14.1% a 20.7%	0.283	0.120	0.262	0.153 < R =< 0.262	<b>Alto</b>
D3	36.3% a 50.6%	0.150	0.608	19% a 25.9%	0.161	0.272	9.6% a 14.0%	0.152	0.120	0.153	0.089 < R =< 0.153	<b>Medio</b>
D2	21.8% a 36.2%	0.085	0.608	9.1% a 18.9%	0.099	0.272	5.4% a 9.5%	0.086	0.120	0.089	0.051 < R =< 0.089	<b>Bajo</b>
D1	Menor a 21.8%	0.047	0.608	Menor a 9.1%	0.062	0.272	Menor a 5.4%	0.048	0.120	0.051		

Fuente: CENEPRED, elaborado con información del INEI y el MINSA.

## V. ESCENARIO PROBABLE DE RIESGO

Una vez identificado los niveles de susceptibilidad a movimientos en masa y los niveles de exposición de la población, a nivel distrital, se procede a la conjunción de ambos factores para el cálculo de la probabilidad del riesgo (Tabla 2).

Figura 4. Escenario de riesgo por movimientos en masa según el pronóstico de precipitaciones para la sierra

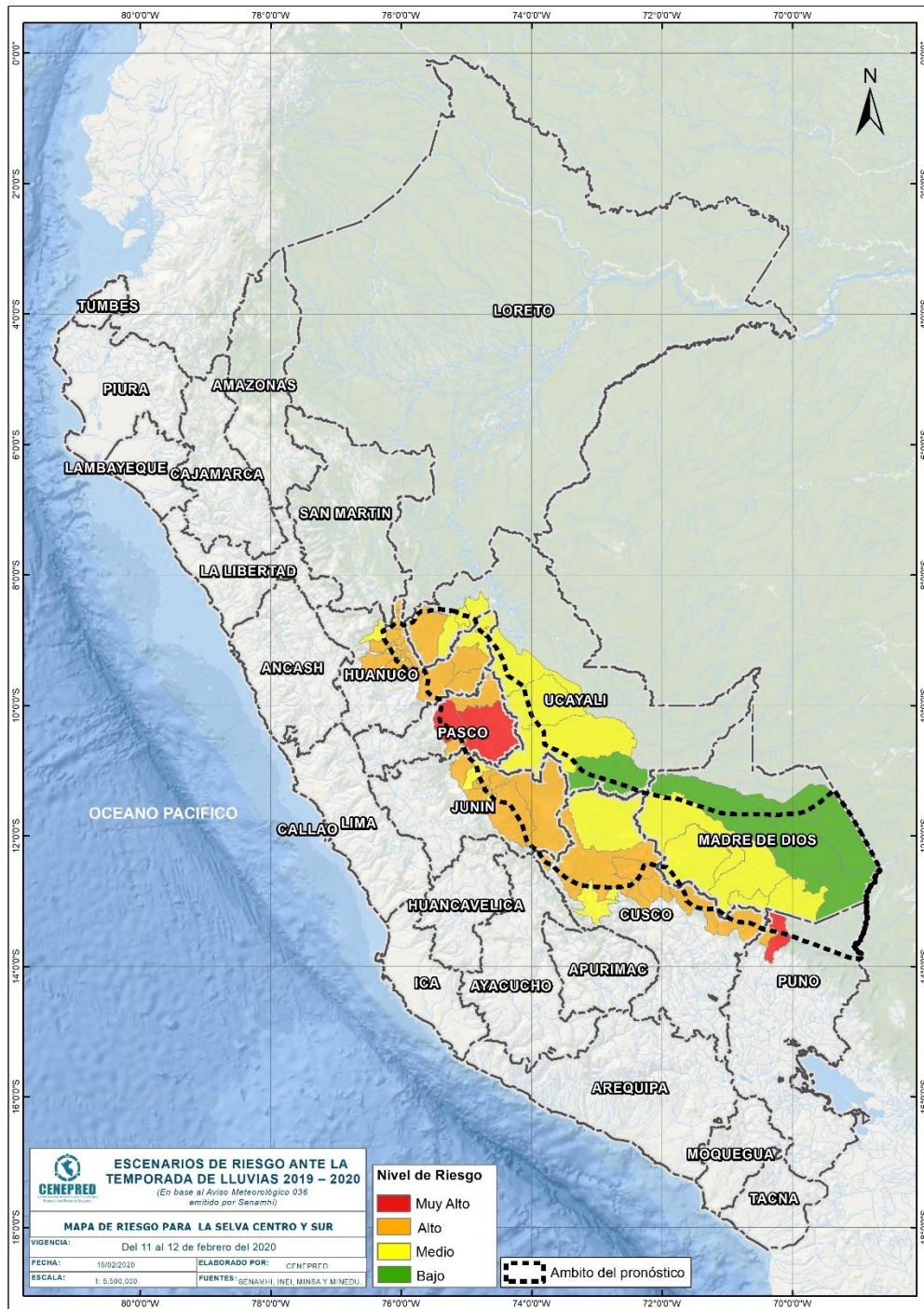

Fuente: CENEPRED

Tabla 2. Elementos expuestos por departamentos según su nivel de riesgo.

Nivel de Riesgo	Muy Alto					Alto					Medio				
	Elementos expuestos														
Departamento	Cantidad Distritos	Población	Viviendas	Establec. Salud	Instituc. Educativas	Cantidad Distritos	Población	Viviendas	Establec. Salud	Instituc. Educativas	Cantidad Distritos	Población	Viviendas	Establec. Salud	Instituc. Educativas
1 CUSCO	0	0	0	0	0	7	78,755	23,876	61	399	3	44,525	10,088	34	187
2 HUANUCO	0	0	0	0	0	13	109,372	30,753	62	511	4	66,117	15,501	18	173
3 JUNIN	0	0	0	0	0	7	210,344	53,841	139	1,301	2	45,598	12,626	22	227
4 MADRE DE DIOS	0	0	0	0	0	0	0	0	0	0	5	30,119	8,909	38	140
5 PASCO	2	24,379	6,293	51	291	2	30,908	7,977	32	171	0	0	0	0	0
6 PUNO	1	9,299	3,708	4	39	1	6,832	1,817	6	40	0	0	0	0	0
7 UCAYALI	0	0	0	0	0	1	29,440	7,542	14	105	7	90,026	22,238	80	563
<b>TOTAL GENERAL</b>	<b>3</b>	<b>33,678</b>	<b>10,001</b>	<b>55</b>	<b>330</b>	<b>31</b>	<b>465,651</b>	<b>125,806</b>	<b>314</b>	<b>2,527</b>	<b>21</b>	<b>276,385</b>	<b>69,362</b>	<b>192</b>	<b>1,290</b>

Fuente: CENEPRED, elaborado con la información del INEI\*, MINSA\*\* y MINEDU\*\*\*

\*INEI: Cálculo de población y vivienda según Censos Nacionales 2017: XII de Población y VII de Vivienda

\*\*MINSA: Base RENIPRESS, febrero 2020

\*\*\*MINEDU: ESCALE, febrero 2020.

Finalmente, se presentan los resultados del escenario de riesgo por movimientos en masa:

Los distritos con nivel de riesgo muy alto comprenden una población expuesta de 33,678 habitantes (Figura 5); 10,001 viviendas; 55 establecimientos de salud y 330 instituciones educativas.

Figura 5. Población: Riesgo Muy Alto

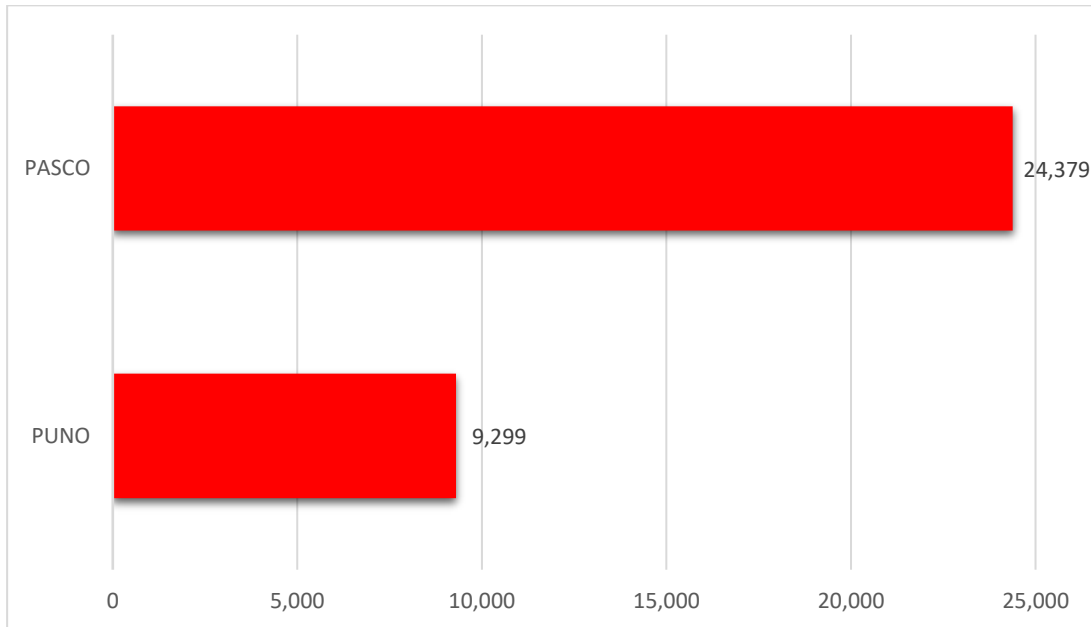

Los distritos con nivel de riesgo alto comprenden una población expuesta de 465,651 habitantes (Figura 6); 125,806 viviendas; 314 establecimientos de salud y 2,527 instituciones educativas.

Figura 6. Población: Riesgo Alto

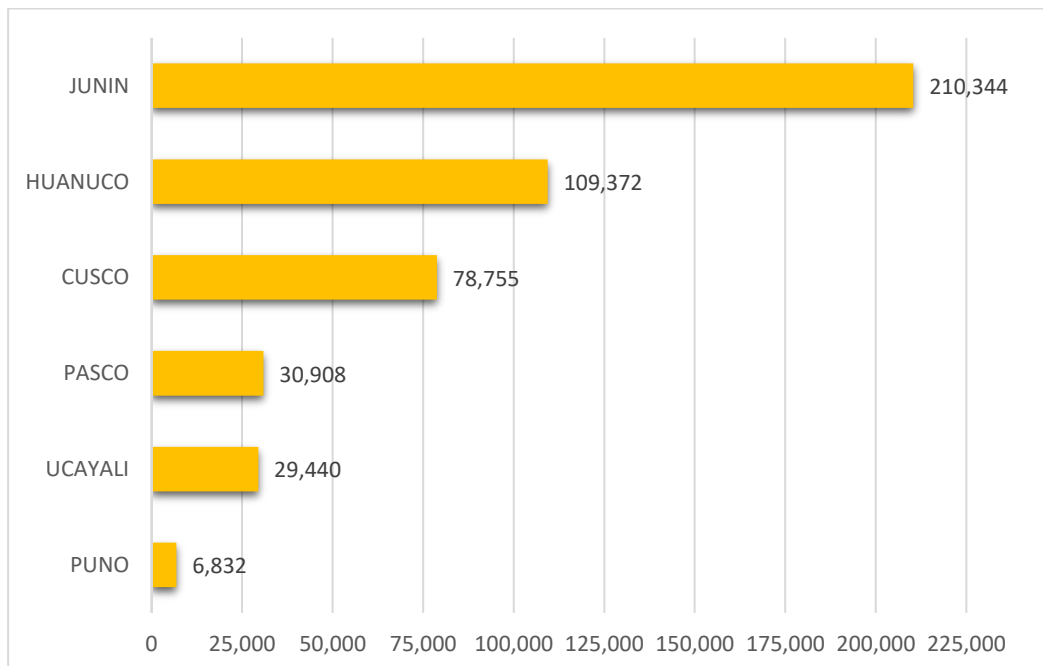

San Isidro, 10 de febrero de 2020

El CENEPRED actualizará esta información de acuerdo a los avisos meteorológicos remitidos por del SENAMHI. El resultado de esta información se encuentra disponible en el Sistema de Información para la Gestión del Riesgo de Desastres - SIGRID, y a través de la página web del CENEPRED <https://cenepred.gob.pe/web/escenario-riesgos/> para su descarga a fin de dar a conocer de manera detallada los parámetros utilizados.