



CENEPRED

Centro Nacional de Estimación, Prevención y
Reducción del Riesgo de Desastres

**ESCENARIOS DE RIESGO ANTE LA
TEMPORADA DE LLUVIAS 2019 – 2020**

*PRONÓSTICO DE LLUVIA PARA LA
SELVA*

DEL 06 AL 09 MAYO DE 2020

I. COMPORTAMIENTO DE LAS PRECIPITACIONES A NIVEL NACIONAL

En marzo, debido a la pandemia del COVID-19 y al D.S N°044- 2020-PCM emitido por el estado peruano para el cumplimiento del aislamiento social obligatorio, solo se cuenta con el reporte de las estaciones meteorológicas convencionales ubicadas en el predio del observador meteorológico, condición que limita el monitoreo en algunas zonas del país.

Figura 1. Anomalía mensual de precipitación – marzo 2020

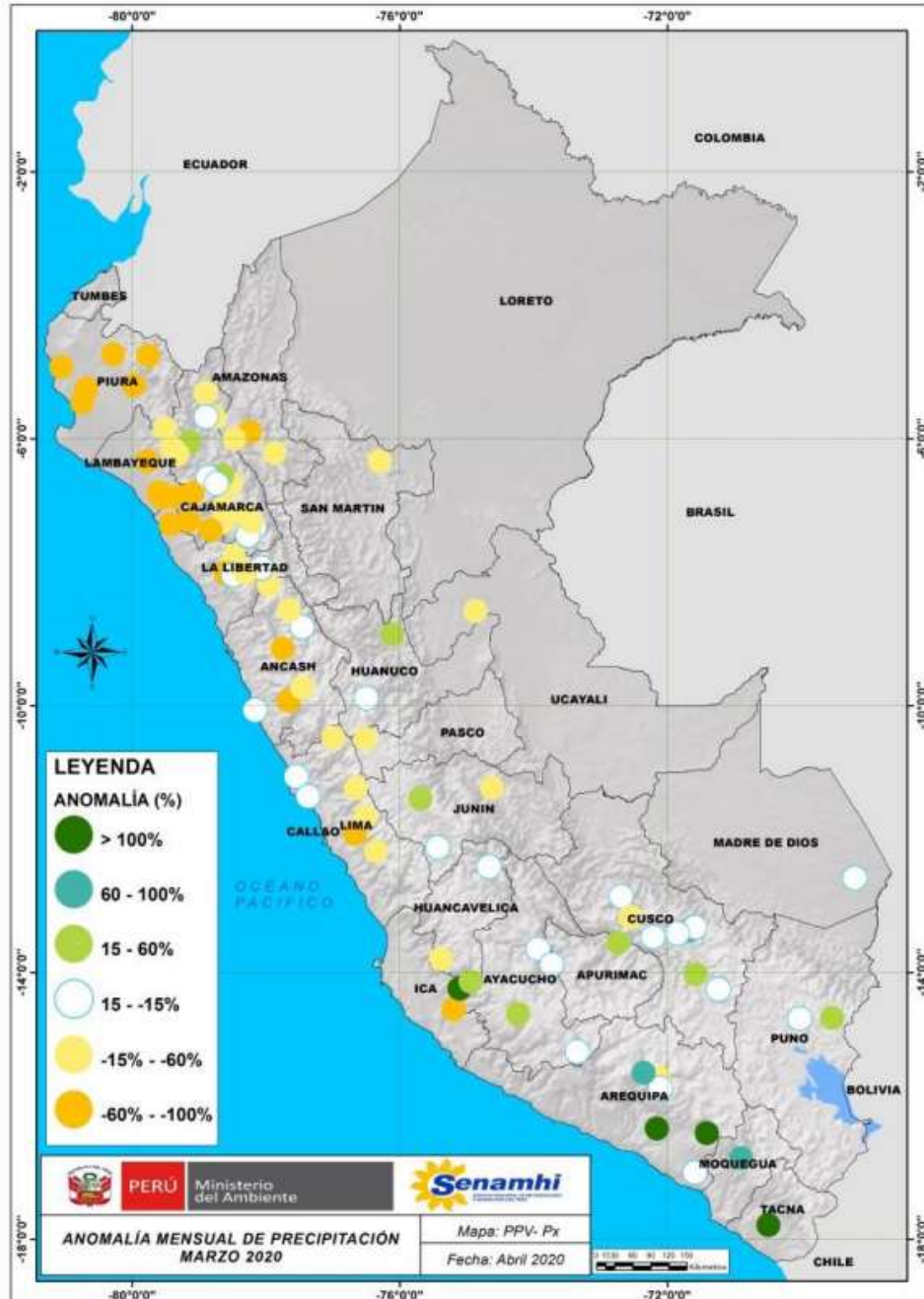

Fuente: SENAMHI (Marzo, 2020).

II. PERSPECTIVAS

El SENAMHI informa que, desde el miércoles 06 de mayo al sábado 09 de mayo, se registrará lluvia de moderada a fuerte intensidad en la selva sur y norte, y de fuerte a extrema intensidad en la selva alta centro. Estas precipitaciones estarán acompañadas de descargas eléctricas y ráfagas de viento cercanas a 50 Km/h. En la selva sur se esperan acumulados superiores a 40 mm/día entre el 06 y 07 de mayo. En la selva alta centro y selva norte se prevé registros cercanos a 50 mm/día entre el 07 y 08 de mayo. Así mismo, se presentará descenso de la temperatura diurna con valores próximos a los 24°C, además de niebla y neblina en las primeras horas de la mañana. (SENAMHI / Aviso Meteorológico N°102).

Figura 2. Pronóstico de lluvia para la selva 06 al 09 de mayo de 2020

Inicio del evento: Miércoles, 06 de Mayo de 2020 a las 12:00 horas (hora local)
Fin del evento: Sábado, 09 de Mayo de 2020 a las 06:00 horas (hora local)
Periodo de vigencia del aviso: **66 horas**

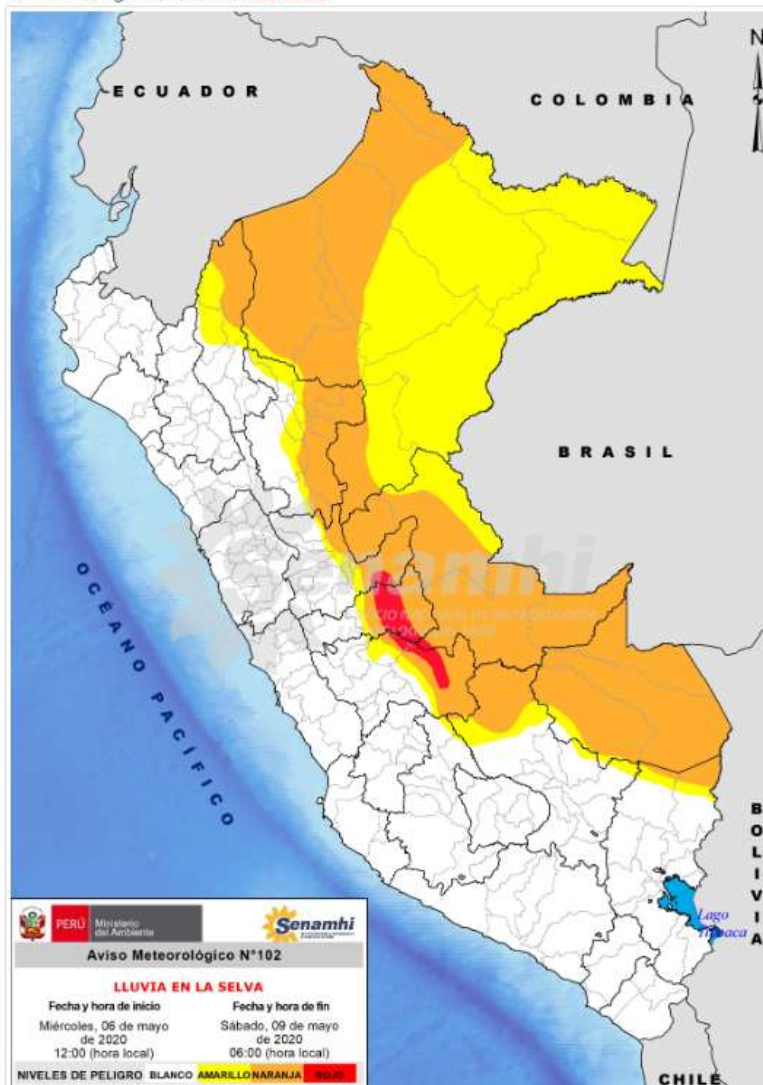

NIVELES DE PELIGRO

NIVEL BLANCO

Sin fenómenos meteorológicos peligrosos.

No es necesario tomar precauciones especiales.

NIVEL AMARILLO

Pueden ocurrir fenómenos meteorológicos peligrosos que, sin embargo, son normales en esta región. Manténgase al corriente del desarrollo de la situación meteorológica. Sea prudente si realiza actividades al aire libre que puedan acarrear riesgos en caso de mal tiempo.

NIVEL NARANJA

Se predicen fenómenos meteorológicos peligrosos. Manténgase al corriente del desarrollo de la situación y cumpla los consejos e instrucciones dados por las autoridades.

NIVEL ROJO

Se predicen fenómenos meteorológicos de gran magnitud. Sea extremadamente precavido. Esté al corriente en todo momento del desarrollo de la situación y cumpla los consejos e instrucciones dados por las autoridades.

PERU Ministerio del Ambiente **Senamhi**

Aviso Meteorológico N°102

LLUVIA EN LA SELVA

Fecha y hora de inicio	Fecha y hora de fin
Miércoles, 06 de mayo de 2020 12:00 (hora local)	Sábado, 09 de mayo de 2020 06:00 (hora local)

NIVELES DE PELIGRO: BLANCO AMARILLO NARANJA ROJO

Fuente: SENAMHI Aviso Meteorológico N° 102



III. ANÁLISIS DE SUSCEPTIBILIDAD POR MOVIMIENTOS EN MASA

La probabilidad de la ocurrencia de lluvias de fuerte intensidad durante estos días, desencadenarían la posible presencia de deslizamientos, flujos de detritos (huaycos) u otro tipo de movimientos en masa, que traería consigo situaciones de riesgo. No obstante, no se descarta la presencia de estas en las zonas donde se prevé condiciones normales o de déficit de lluvias.

Para la identificación de los ámbitos con mayor propensión a estos eventos se ha tomado como base el Mapa de Susceptibilidad a Movimientos en Masa¹ (INGEMMET).

Figura 3. Susceptibilidad a movimientos en masa.

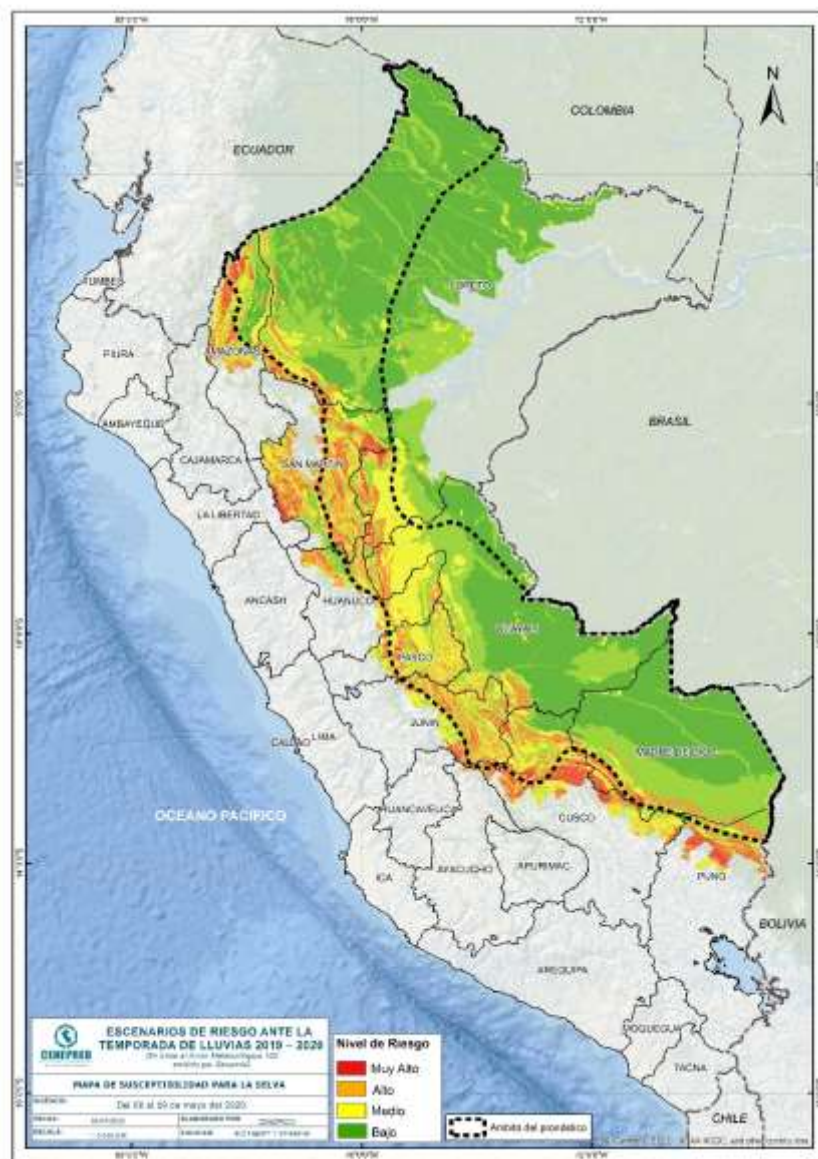

¹ Cabe destacar que los mapas de susceptibilidad por movimientos en masa, si bien identifican áreas donde se pueden generar potencialmente tales eventos, en ellos no figura la totalidad de zonas a ser afectadas, ni predicen cuando ocurrirán los procesos analizados (Ayala-Carcedo y Olcinas 2002).

Fuente: CENEPRED, elaborado con información del INGEMMET y SENAMHI

IV. ANÁLISIS DE EXPOSICIÓN SOCIOECONÓMICA

En el análisis de exposición socioeconómica, se consideró como unidad mínima de análisis el ámbito distrital. Las variables utilizadas son incidencia de pobreza, tasa de analfabetismo y tasa de desnutrición crónica infantil.

El valor de exposición se obtuvo mediante el análisis con sistemas de información geográfica (SIG), con la finalidad de poder representarlo cartográficamente.

Se estimó el valor de importancia (ponderación) de cada uno de los parámetros mediante el Proceso de Análisis Jerárquico (método de Saaty). Posteriormente, se determinó para cada parámetro los respectivos descriptores, representados por sus quintiles, estimándose también para estos una ponderación mediante el mismo método.

Este procedimiento se muestra en la Tabla 1, dando como resultado el valor de exposición para cada distrito.

Tabla 1. Matriz de ponderación utilizada para la evaluación de los niveles de exposición.

Descriptor	Parámetros de evaluación									Valor de exposición	Rango	Nivel de exposición
	Incidencia de pobreza	Valor	Peso	Tasa de Desnutrición Crónica	Valor	Peso	Tasa de Analfabetismo	Valor	Peso			
D5	Mayor a 63.8%	0.459	0.608	34.2% a 61.7%	0.416	0.272	20.8% a 45.5%	0.432	0.120	0.444	0.262 < R =< 0.444	Muy Alto
D4	50.7% a 63.7%	0.259	0.608	26.0% a 34.1%	0.262	0.272	14.1% a 20.7%	0.283	0.120	0.262	0.153 < R =< 0.262	Alto
D3	36.3% a 50.6%	0.150	0.608	19% a 25.9%	0.161	0.272	9.6% a 14.0%	0.152	0.120	0.153	0.089 < R =< 0.153	Medio
D2	21.8% a 36.2%	0.085	0.608	9.1% a 18.9%	0.099	0.272	5.4% a 9.5%	0.086	0.120	0.089	0.051 < R =< 0.089	Bajo
D1	Menor a 21.8%	0.047	0.608	Menor a 9.1%	0.062	0.272	Menor a 5.4%	0.048	0.120	0.051		

Fuente: CENEPRED, elaborado con información del INEI y el MINSA.

V. ESCENARIO PROBABLE DE RIESGO

Una vez identificado los niveles de susceptibilidad a movimientos en masa y los niveles de exposición de la población, a nivel distrital, se procede a la conjunción de ambos factores para el cálculo de la probabilidad del riesgo (Tabla 2).

Figura 4. Escenario de riesgo por movimientos en masa según el pronóstico de lluvia para la selva.

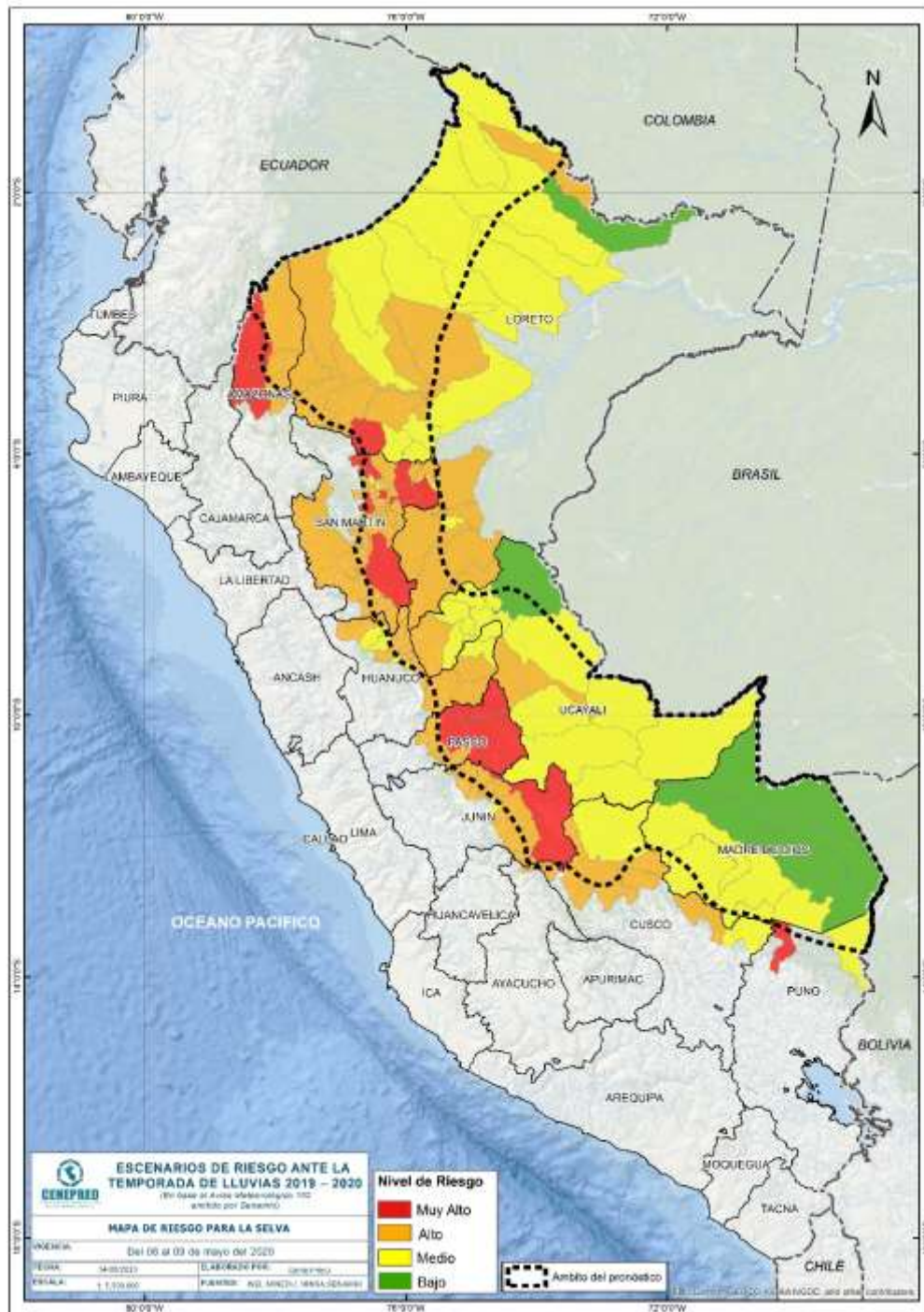

Fuente: CENEPRED

Tabla 2. Elementos expuestos por departamentos según su nivel de riesgo.

Nivel de Riesgo	Muy Alto					Alto					Medio				
	Elementos expuestos														
Departamento	Cantidad Distritos	Población	Viviendas	Establec. Salud	Instituc. Educativas	Cantidad Distritos	Población	Viviendas	Establec. Salud	Instituc. Educativas	Cantidad Distritos	Población	Viviendas	Establec. Salud	Instituc. Educativas
1 AMAZONAS	2	35,053	8,208	57	374	2	32,579	7,646	47	351	0	0	0	0	0
2 AYACUCHO	0	0	0	0	0	1	3,520	1,041	2	19	0	0	0	0	0
3 CUSCO	0	0	0	0	0	4	63,619	18,946	52	320	2	9,188	1,689	17	73
4 HUANUCO	0	0	0	0	0	10	69,809	19,674	48	382	7	90,835	21,972	28	235
5 JUNIN	1	26,036	6,863	29	274	7	222,303	57,930	130	1,238	2	12,322	3,343	9	50
6 LORETO	1	13,707	2,921	17	157	13	112,587	24,343	105	946	14	169,130	37,542	149	1,012
7 MADRE DE DIOS	0	0	0	0	0	0	0	0	0	0	5	30,119	8,909	38	140
8 PASCO	3	38,013	9,935	67	395	5	49,457	13,280	51	248	0	0	0	0	0
9 PUNO	1	9,299	3,708	7	39	0	0	0	0	0	1	9,124	3,569	6	61
10 SAN MARTIN	10	64,403	16,080	55	294	35	295,089	75,884	190	907	8	150,514	39,153	60	202
11 UCAYALI	0	0	0	0	0	2	39,768	9,866	27	207	14	306,692	72,206	153	1,019
TOTAL GENERAL	18	186,511	47,715	232	1,533	79	888,731	228,610	652	4,618	53	777,924	188,383	460	2,792

Fuente: CENEPRED, elaborado con la información del INEI*, MINSA** y MINEDU***

*INEI: Cálculo de población y vivienda según Censos Nacionales 2017: XII de Población y VII de Vivienda

**MINSA: Base RENIPRESS, marzo 2020

***MINEDU: ESCALE, marzo 2020.

Finalmente, se presentan los resultados del escenario de riesgo por movimientos en masa:

Los distritos con nivel de riesgo muy alto comprenden una población expuesta de 186,511 habitantes (Figura 5); 47,715 viviendas; 232 establecimientos de salud y 1,533 instituciones educativas.

Figura 5. Población: Riesgo Muy Alto

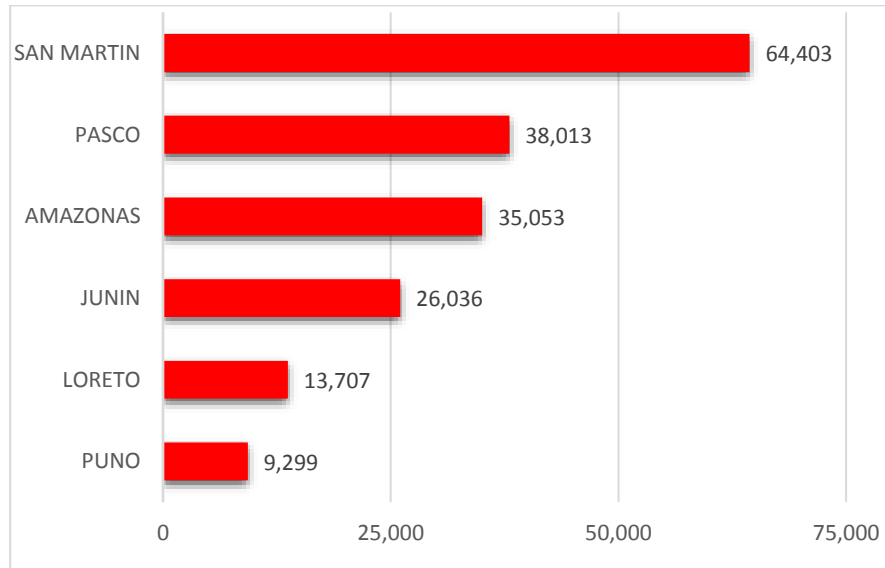

Los distritos con nivel de riesgo alto comprenden una población expuesta de 888,731 habitantes (Figura 6); 228,610 viviendas; 652 establecimientos de salud y 4,618 instituciones educativas.

Figura 6. Población: Riesgo Alto

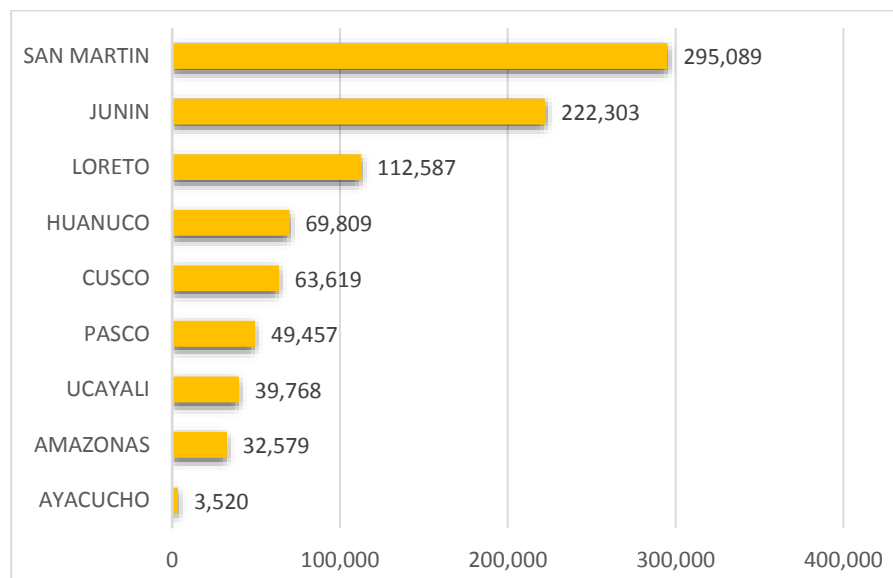

San Isidro, 04 de mayo de 2020

El CENEPRED actualizará esta información de acuerdo a los avisos meteorológicos remitidos por del SENAMHI. El resultado de esta información se encuentra disponible en el Sistema de Información para la Gestión del Riesgo de Desastres - SIGRID, y a través de la página web del CENEPRED <https://cenepred.gob.pe/web/escenario-riesgos/> para su descarga a fin de dar a conocer de manera detallada los parámetros utilizados.